

北海道開発局における 電子納品等に関する手引き(案)

【 工事編 】

港湾・空港

令和6年5月

第1版

北海道開発局

目 次

1. 電子納品に関する手引き（案）の位置付け	1
1-1 電子納品の目的	1
1-2 本書の目的	1
1-3 適用する事業	1
1-4 各事業の要領・基準等の体系と入手先	2
1-4-1 各事業の要領・基準等の体系	2
1-4-2 各事業の要領・基準等の入手先	4
1-5 問い合わせ先	5
2. 北海道開発局における電子納品等の流れ	6
2-1 工事完成図書（電子成果品と紙の成果品）	8
2-1-1 工事完成図書の運用	8
2-1-2 工事完成図書のフォルダ・ファイル構成	9
2-2 管理ファイル（XML）と DTD ファイルについて	10
2-3 各図面の定義（作り方と考え方）	11
2-3-1 CAD 基準の適用となる対象工種	12
2-3-2 当初発注図面	14
2-3-3 設計変更図面	15
2-3-4 工事完成図書の図面	19
2-3-5 工事完成図のオリジナルファイル	20
2-3-6 大容量データに関する留意事項	20
3. 発注準備	22
3-1 発注図の作成	22
3-2 発注図の貸与	22
3-3 貸与の方法	22
4. 事前協議	23
4-1 電子納品等に関する協議	23
4-1-1 適用要領・基準類	23
4-1-2 インターネット環境、利用ソフト	23
4-1-3 格納するデータの拡張子	23
4-1-4 電子媒体への格納	23
4-1-5 工事写真の撮影方法	24
4-1-6 施工中の情報交換	24
4-1-7 電子化協議対象項目	24
4-1-8 工事検査方法等	24
4-2 CAD データに関する協議	24
4-2-1 適用要領・基準類と対象工種	24
4-2-2 発注図面ファイル形式	24
4-2-3 工事中の図面ファイル受渡し方法	24
4-2-4 協議途中の CAD 図面ファイル名の付け方	25
4-2-5 納品する図面のファイル形式	25

4-3	地質・土質調査での協議事項	25
4-3-1	電子化が困難な図面の取扱い	25
4-3-2	その他	25
4-4	有資格者を活用	25
5.	施工中の情報管理	26
5-1	施工中の協議	26
5-2	日常的な電子成果品の作成・整理	26
5-3	施工中の最新 CAD データの管理	27
6.	電子的な書類交換・共有方法と運用	28
6-1	帳票管理システムの利用	30
6-1-1	作業の流れ	30
6-1-2	帳票管理システム活用による工事における全体の流れ	31
6-1-3	帳票管理システムからの出力	32
6-2	電子媒体を利用する場合	33
6-3	紙のやり取りの場合	35
7.	電子成果品の作成と納品	36
7-1	作業の流れ	36
7-1-1	工事管理ファイルの作成	37
7-1-2	各コード類に関する項目の記入について	37
7-1-3	受注者コードの取扱い	37
7-1-4	水系一路線情報の取り扱い	38
7-1-5	境界座標の記入について	39
7-1-6	港湾・空港・漁港工事における「対象水系路線名」について	40
7-1-7	「発注機関コード」について	40
7-2	工事完成図 【DRAWINGF】	41
7-2-1	一般事項	41
7-2-2	工事完成図フォルダ (DRAWINGF) の格納イメージ	41
7-3	台帳データ 【REGISTER】	42
7-3-1	着手前・完成写真の格納	42
7-3-2	台帳フォルダ (REGISTER) の格納イメージ	42
7-4	地質・土質調査成果作成 【BORING】	43
7-4-1	一般事項	43
7-4-2	地質・土質調査成果作成	43
7-4-3	管理ファイルの作成	45
7-4-4	その他	45
7-4-5	地質データフォルダ (BORING) の格納イメージ	45
7-5	その他資料 【OTHRs】	46
7-5-1	一般事項	46
7-5-2	施工管理データ (TS 出来形) について	46
7-5-3	その他管理ファイルの作成	47
7-5-4	ORG サブフォルダに格納するファイル・ORG サブフォルダの命名	47
7-5-5	その他資料フォルダ (OTHRs) の格納イメージ	48

8.	工事書類（電子）の作成と提出	49
8-1	工事書類（電子データまたは紙）	49
8-1-1	工事書類の運用	49
8-1-2	工事書類のフォルダ・ファイル構成	50
8-1-3	電子化が困難な工事書類の取扱い	50
8-2	施工計画書データ 【PLAN】	51
8-2-1	オリジナルファイルの格納	51
8-2-2	施工計画書管理ファイルの作成	51
8-2-3	施工計画書オリジナルファイルの命名	52
8-2-4	施工計画書フォルダ（PLAN）の格納イメージ	52
8-3	打合せ簿データ 【MEET】	53
8-3-1	打合せ簿オリジナルファイルの格納	53
8-3-2	打合せ簿管理ファイル作成	53
8-3-3	打合せ簿オリジナルファイルの命名	54
8-3-4	打合せ簿フォルダ（MEET）の格納イメージ	54
8-4	i-Construction 成果 【ICON】	55
9.	工事写真（電子）の作成と納品および提出	56
9-1	作業の流れ	56
9-2	写真ファイル等の作成	57
9-3	写真管理ファイルの作成	60
9-4	写真ファイル・参考図ファイルの命名	61
9-5	工事写真フォルダ（PHOTO）の格納イメージ	61
9-6	工事写真（電子）のみを電子媒体へ格納した場合	62
9-7	工事写真（電子）の提出	62
10.	電子成果品等の作成と確認における留意点	63
10-1	電子成果品等の作成における留意点	63
10-1-1	一般事項	63
10-1-2	電子媒体作成部数について	64
10-1-3	電子成果品等のチェック	65
10-1-4	電子媒体への格納	67
10-1-5	ウイルスチェック	67
10-1-6	電子媒体等の表記	68
10-1-7	電子媒体が複数枚になる場合の処置	70
10-1-8	電子媒体納品書	72
10-2	電子媒体の確認における留意点	73
10-2-1	電子媒体の外観確認	73
10-2-2	ウイルスチェック	73
10-2-3	電子成果品の基本構成の確認	74
10-2-4	電子成果品の内容の確認	74
11.	検査前の協議	75
11-1	検査場所・予定日時	75
11-2	検査を行う書類の範囲	75

11-3 検査時使用機器	76
11-4 検査用ソフト	77
11-5 機器の操作	77
11-6 検査の準備と実施（再確認）	77
11-7 その他.....	77
12. 検査	78
12-1 工事完成図書の検査.....	78
12-1-1 紙の成果品の検査	79
12-1-2 電子成果品の検査	79
12-2 工事書類の検査	80
12-2-1 紙の工事書類の検査	80
12-2-2 工事書類の電子検査	80
13. 保管管理.....	82
13-1 電子納品保管管理システムへの登録	82
13-2 電子媒体の長期保存.....	84
14. 参考資料.....	85
14-1 スタイルシートの活用	85
14-2 電子納品に必要なハード・ソフトウェア	86
14-3 電子納品等の悪い例.....	86
14-4 協議チェックシート.....	91
14-4-1 着手時協議チェックシート.....	91
14-4-2 検査前協議チェックシート.....	91
14-5 用語解説	92

要領・基準名称	版番号	発行年月
北海道開発局における電子納品等に関する手引き (案)【工事編】[港湾・空港]	令和2年5月 第1版	令和2年5月
〃	令和2年5月 第1.1版	令和2年6月
〃	令和2年5月 第1.2版	令和2年10月
〃	令和3年5月 第1版	令和3年5月
〃	令和4年5月 第1版	令和4年5月
〃	令和6年5月 第1版	令和6年5月

1. 電子納品に関する手引き（案）の位置付け

1-1 電子納品の目的

設計等業務及び工事完成図書の商品は、納品された後もその施設等の整備や補修、機能向上、危機管理、更新などライフサイクルの間に図面等の商品を活用することで業務の効率化が期待できます。これらを容易にするために、統一したルールで商品を生電子化し、関係者間での情報の共有利用や受発注者双方の業務効率化の実現を図る必要があります。

電子納品では、電子データで情報を交換し、蓄積することによって、再利用や検索が容易となります。また、商品の保管においても、これまでの紙による保管のように膨大なスペースを必要としません。電子納品が円滑に進められれば、受発注者共に、将来にわたって大きなメリットがあります。

1-2 本書の目的

「北海道開発局における電子納品等に関する手引き（案）【工事編】**港湾・空港**」（以下、「手引き【工事編】」といいます。）は、北海道開発局で実施する工事において、対象範囲、適用基準類、事前協議、電子商品の作成、検査等で留意すべき事項等を示したものです。

手引き【工事編】は、北海道開発局での独自の運用等を記載しており、電子納品にあたって手引き【工事編】に記載がない項目については、国土交通省・農林水産省の各種の要領・基準類をご参照ください。

基本的には各省庁・各事業の要領・基準を踏襲していますが、北海道開発局での独自運用・方針等の箇所には、赤枠で囲んで明示しています。

なお、業務の電子納品にあたっては、「北海道開発局における電子納品に関する手引き（案）【業務編】**港湾・空港**」（以下、「手引き【業務編】」といいます。）をご参照ください。

1-3 適用する事業

手引き【工事編】は、以下に示す事業の工事に適用します。

適用する事業	本書での略称	
	(国土交通省)	(農林水産省)
河川・道路・公園事業	河道公	—
港湾・空港整備事業	港湾・空港	—
水産基盤整備事業	—	農業
農業農村整備事業	—	農電通
電気通信設備	電通	農電通
機械設備工事	機械	農機械
営繕	営繕	—

開発局独自

なお、用地、管理関係業務に適用する事業については、受発注者間の協議で決めることとします。

1-4 各事業の要領・基準等の体系と入手先

1-4-1 各事業の要領・基準等の体系

国土交通省で定めている要領・基準類と適用する事業を表 1-1 に示します。最新の要領・基準類については下記サイトにて確認して下さい。

【国土交通省】 <http://www.cals-ed.go.jp/>

【国土交通省 国土技術政策総合研究所】 <http://www.ysk.nilim.go.jp/cals/index.htm>

以下、これらの要領・基準類は、表 1-1 にある統一的な略称にて記述します。

北海道開発局が発注する工事において、仕様書（道路・河川工事仕様書）等及び特記仕様書において規定される成果品は、各事業で定めている「要領」に従ってください。

表 1-1 各事業の工事に関する要領・基準類

本書での略称	要領・基準・ガイドラインの名称	発行元
納品要領	工事完成図書の電子納品等要領	国土交通省
	地質・土質調査成果電子納品要領	国土交通省
CAD 基準	CAD 製図基準（本編・解説）	国土交通省
デジタル写真基準	デジタル写真管理情報基準	国土交通省
納品運用ガイドライン	地方整備局(港湾空港関係)の事業における 電子納品等運用ガイドライン【工事編】	国土交通省 国土技術政策総合研究所
	地方整備局(港湾空港関係)の事業における 電子納品運用ガイドライン【資料編】	国土交通省 国土技術政策総合研究所
CAD ガイドライン	CAD 製図基準に関する運用ガイドライン	国土交通省

※令和 6 年 4 月時点の各要領を参照してください。

手引き【工事編】の上位に位置する「電子納品に関する要領・基準類」等の関係を図 1-1 に、電子納品に係わる規程類の関係を図 1-2 に示します。



図 1-1 手引き【工事】の上位に位置する規程類の関係



図 1-2 電子納品に係わる規程類の関係

(1) 「要領」

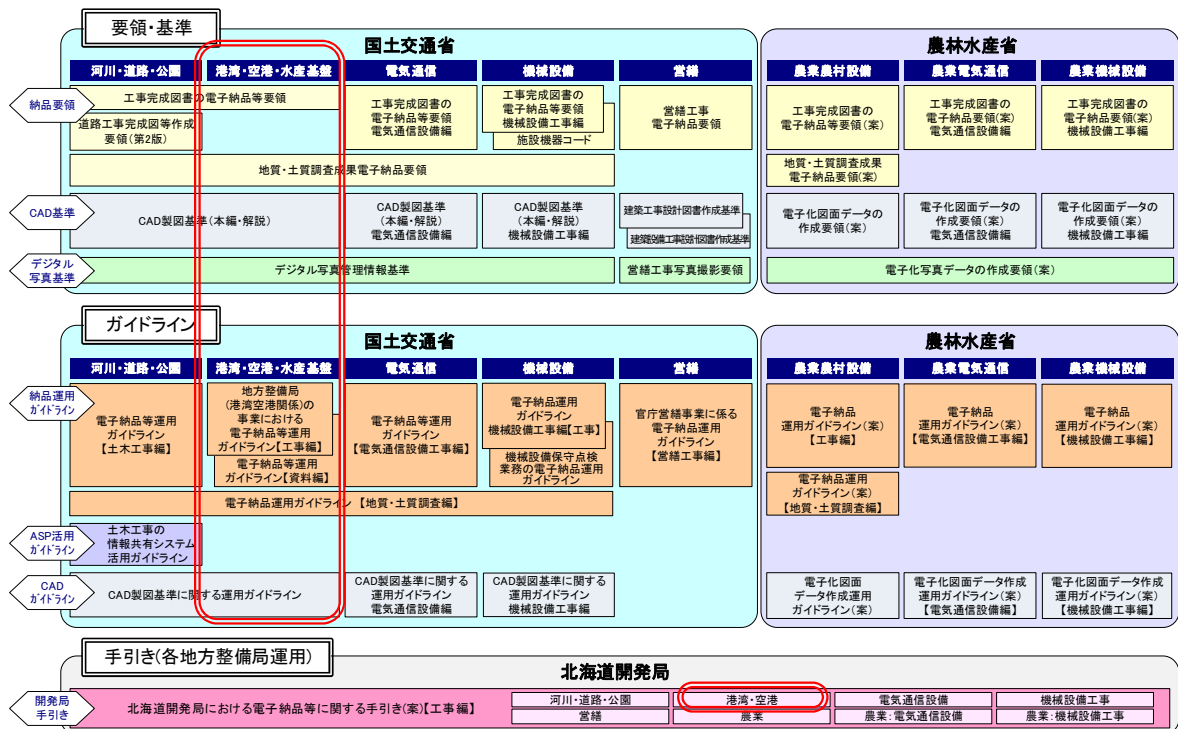
電子成果品を作成する際のフォルダ構成やファイル形式・命名規則など、電子データの形式・標準仕様について記載したものです。

(2) 「CAD 基準」

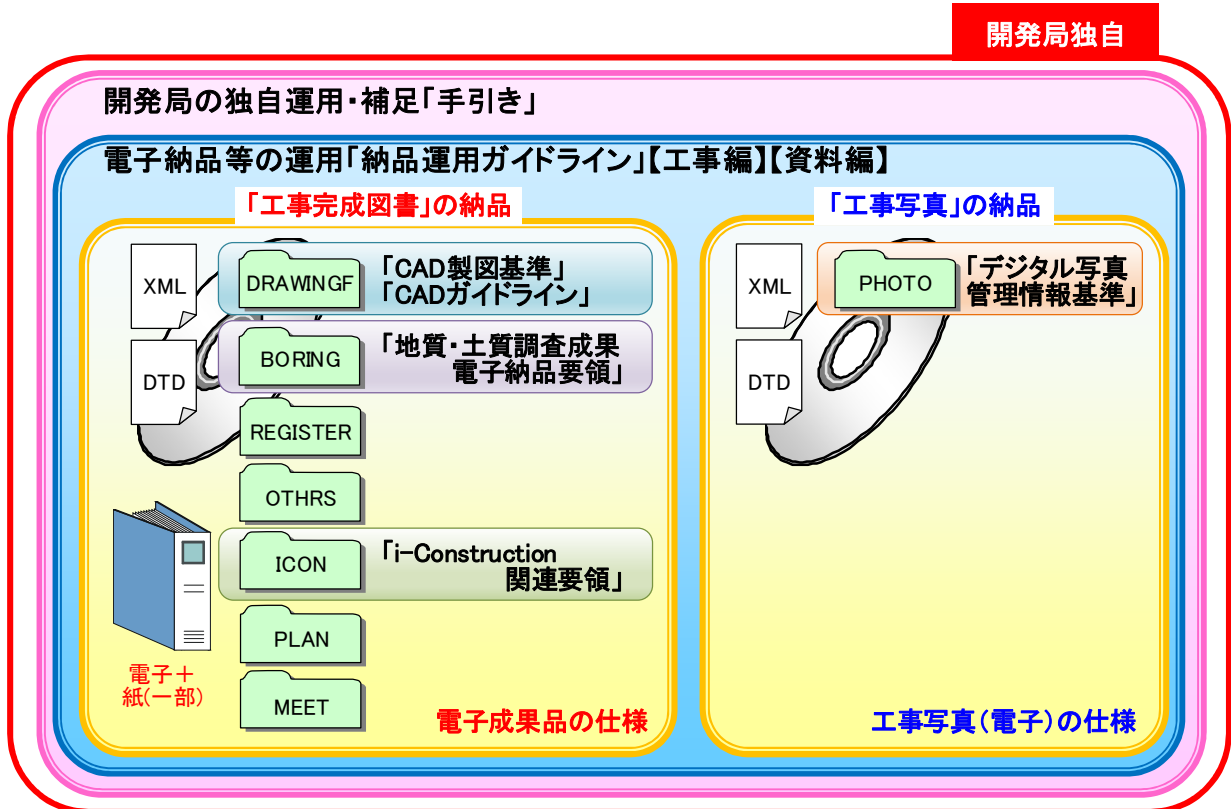
公共工事において、CADデータの作成に当たり必要となる属性情報（ファイル名、レイヤ名等）、フォルダ構成、ファイル形式等の標準仕様を定めたものです。

(3) 「デジタル写真基準」

写真等（工事・測量・調査・地質・広報・設計）の原本を電子媒体で提出する場合の属性情報等の標準仕様を定めています。

(4) 「ガイドライン」

公共工事の発注準備段階から保管管理までの全般にわたり、電子納品の運用に係わる事項について記載しています。

(5) 「手引き」

受発注者共用の電子納品を円滑に進めるための指針として、北海道開発局の特色を持った運用について補足したものです。

1-4-2 各事業の要領・基準等の入手先

各要領・基準類の関連情報の入手については、下記の電子納品に関するページを参照してください。

■国土交通省「CALS/EC 電子納品に関する要領・基準」

<http://www.cals-ed.go.jp/>

■国土交通省 国土技術政策総合研究所「港湾 CALS」

<http://www.ysk.nilim.go.jp/cals/index.htm>

1-5 問い合わせ先

電子納品に関する問い合わせがある場合は、事前に国土交通省・農林水産省の Web サイトの Q&A ページを確認してください。

なお、Q&A ページから、電子納品 Q&A の PDF 版がダウンロードできます。初心者版もありますのでご活用ください。

(1) Web サイト Q&A ページ

国土交通省 http://www.cals-ed.go.jp/inq_qanda/

国土交通省 国土技術政策総合研究所 <http://www.y.sk.nilim.go.jp/cals/index.htm>

Q&A のページを見ても質問の回答が得られない場合の問い合わせ先は、次のとおりです。

(2) 電子納品ヘルプデスク

国土交通省 http://www.cals-ed.go.jp/inq_helpdesk/

国土交通省 国土技術政策総合研究所 <http://www.y.sk.nilim.go.jp/cals/index.htm>

(3) 北海道開発局事業振興部技術管理課 技術開発スタッフ（開発局独自部分）

<https://www.hkd.mlit.go.jp/ky/jg/gijyutu/ud49g700000032dg.html>

2. 北海道開発局における電子納品等の流れ

開発局独自

北海道開発局における電子納品の体系図と流れを図 2-1、図 2-2 に示します。

図 2-1 工事関係書類の体系（以下、体系）に記載のある書類は、「工事請負契約書」、「工事仕様書」、「北海道開発局における電子納品に関する手引き(案)」により規定された書類になります。

体系のうち、工事書類の「紙または電子のいずれかで提出」とは、受発注者間の協議により「電子データ」か「紙」のどちらか提出することを指します。例えば、紙で工事帳票をやり取りした場合には別途スキャンを行い電子化する必要はありません。

完成検査の終了後、発注者は維持管理、後工事、復旧工事での必要性を鑑み、工事完成図書を**長期保存(30年)**します。これは構造物が現存する限り保存期間を延長します。工事書類は施工中における監督職員の所持や、発注者の瑕疵担保責任請求時の必要性を鑑み、**短期保存(5年)**します。

受注者は建設業法施行規則により、営業に関する図書について**瑕疵担保期間(10年)保存**^{※1}します。

※1 営業に関する図書(完成図、打合せ記録簿、施工体系図)を、瑕疵担保責任期間(10年)保存することが義務付けられています。



図 2-1 工事関係書類の体系

開発局独自

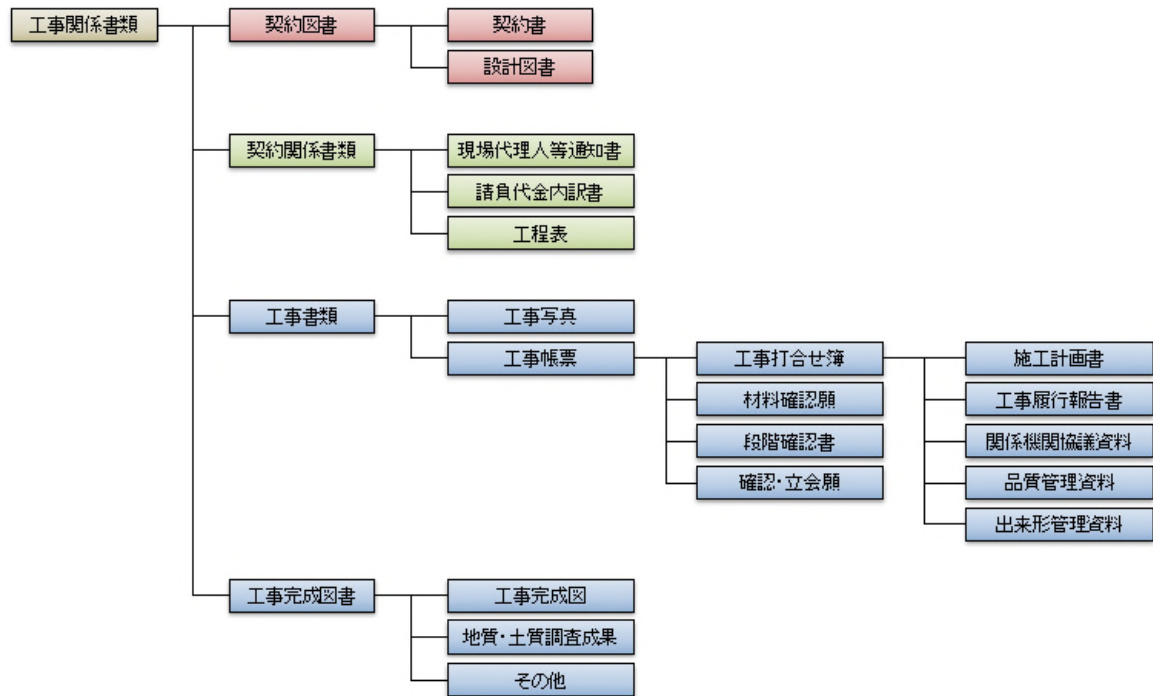

図 2-2 電子納品全体の流れ

開発局独自

2-1 工事完成図書（電子成果品と紙の成果品）

2-1-1 工事完成図書の運用

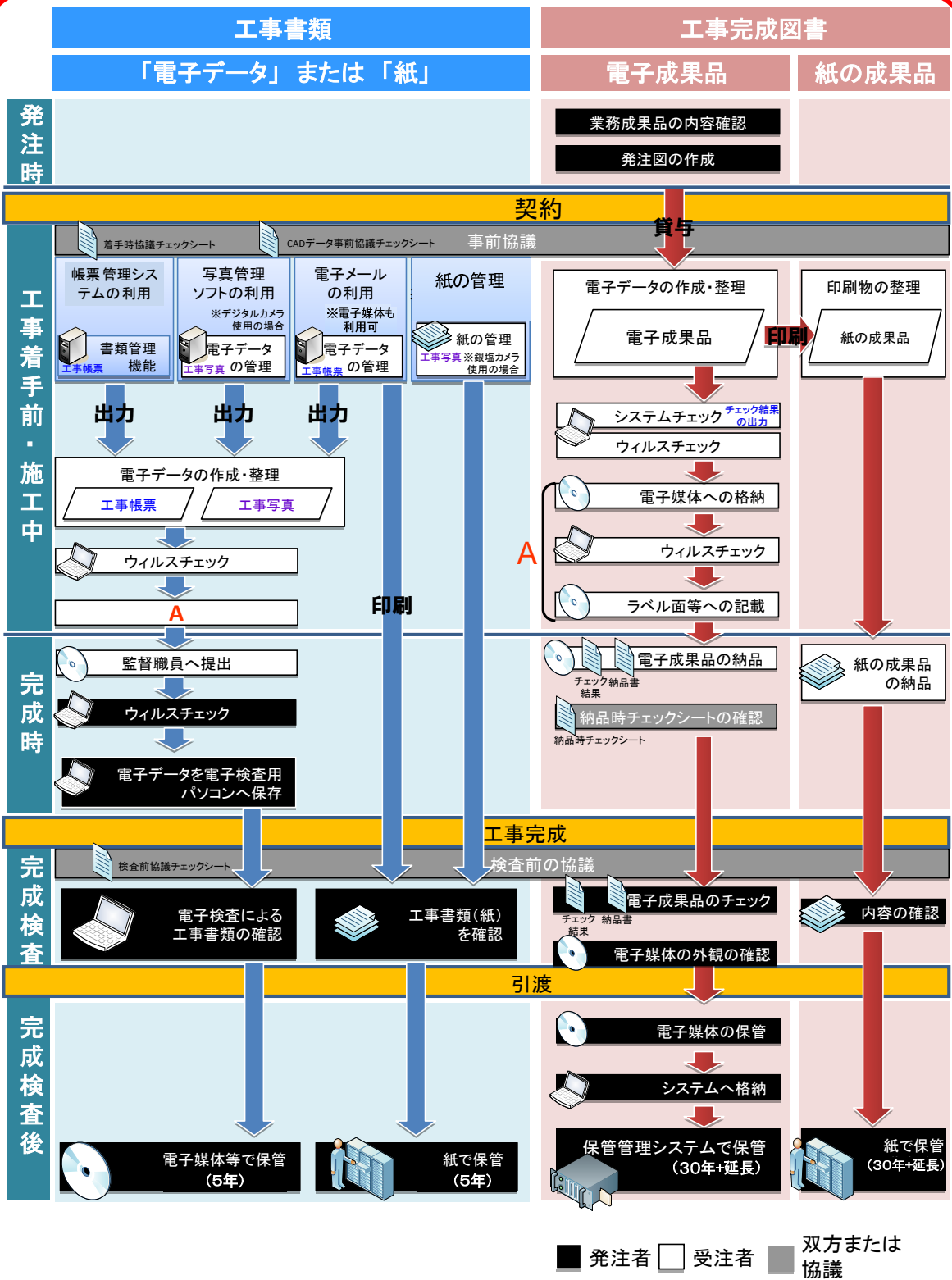
工事完成時に納品する成果品を「工事完成図書」と定義し、土木工事では維持管理段階に必要となる「工事完成図」「工事管理台帳」は長期保存する必要があります。

- ・ 地質調査を実施した場合は「地質データ」を納品します。
- ・ 軟弱地盤工事等の工事出来形図は、必要となる場合のみ電子で提出してください。

表 2-1 工事完成図書の納品方法

フォルダ	書類名	作成者		納品方法		分野
		発注者	受注者	電子データ	紙媒体	港湾空港
DRAWINGF	工事完成図		○	○	×	○
REGISTER	工事管理台帳		○	○	×	○
BORING	地質土質調査結果		○	○	×	○
PLAN	施工計画書		○	○	×	×
MEET	打合せ簿		○	○	×	×
PHOTO	写真		○	○	×	×
ICON	アイコンストラクショナル関連資料		○	○	×	○
OTHS	その他		○	○	×	○
OTHS/ORG001	業務確認書		○	○	×	○
OTHS/ORG002	検査書		○	○	×	○
OTHS/ORG003	工事履行報告書		○	○	×	○
OTHS/ORG600	施工管理データ（TS 出来形）		○	○	×	○

2-1-2 工事完成図書のフォルダ・ファイル構成

工事完成図書の、フォルダとファイルの構成は各事業部門別に策定されている要領等に
従います。図 2-3 に電子成果品及び工事帳票イメージを示します。

個別フォルダ構成の詳細は「7.電子成果品の作成と納品」を参照してください。



図 2-3 電子媒体に格納される電子成果品及び工事帳票のイメージ

2-2 管理ファイル (XML) と DTD ファイルについて

管理ファイルは、工事情報や成果品等の情報を識別するためのインデックス情報が記録管理されたもので、電子成果品の再利用・検索時に必要となるものです。

電子成果品や電子的に提出した工事書類は、種類別に、管理項目とそれらの情報を記述する文字数・形式などが**要領**で定められています。市販の電子納品用ソフトを利用すれば、自動的に作成することができます。

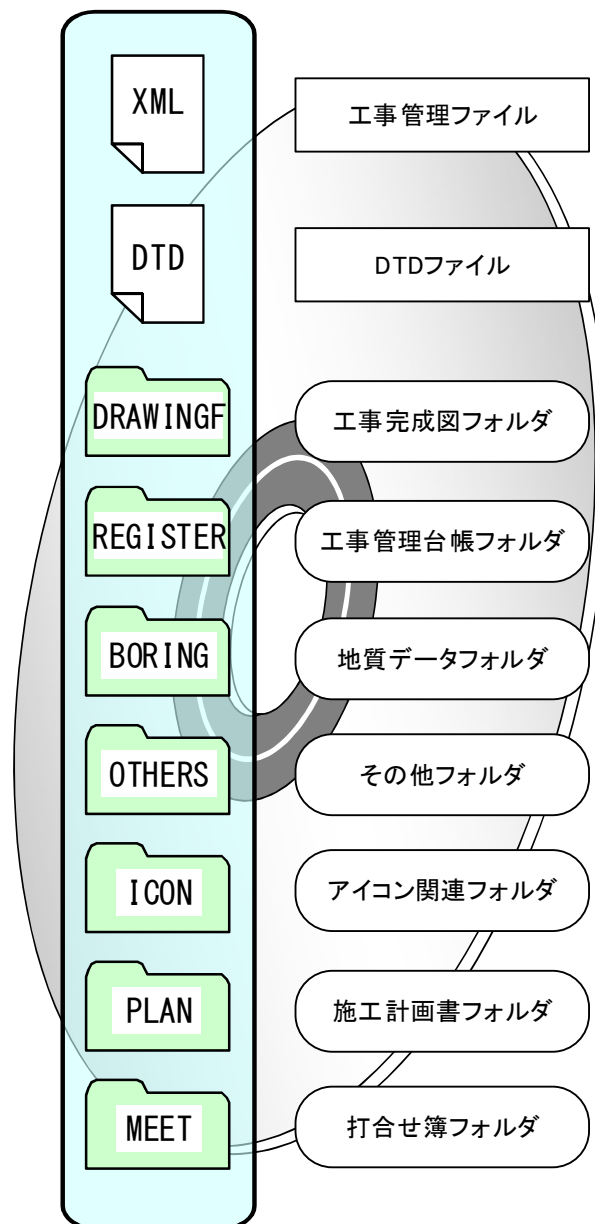
DTD ファイルは、管理ファイルの書き方(文書型)を定義付けするもので、各項目の記述順や出現回数等が定義されており、管理ファイル(XML)とセットで用いられます。

電子納品チェックシステム等では、これら管理ファイルと DTD ファイルが無ければチェックできません。



図 2-4 管理ファイルの例

図 2-5 DTD ファイルの例

2-3 各図面の定義（作り方と考え方）

当初設計から納品までの図面の変更過程は以下のとおりです。

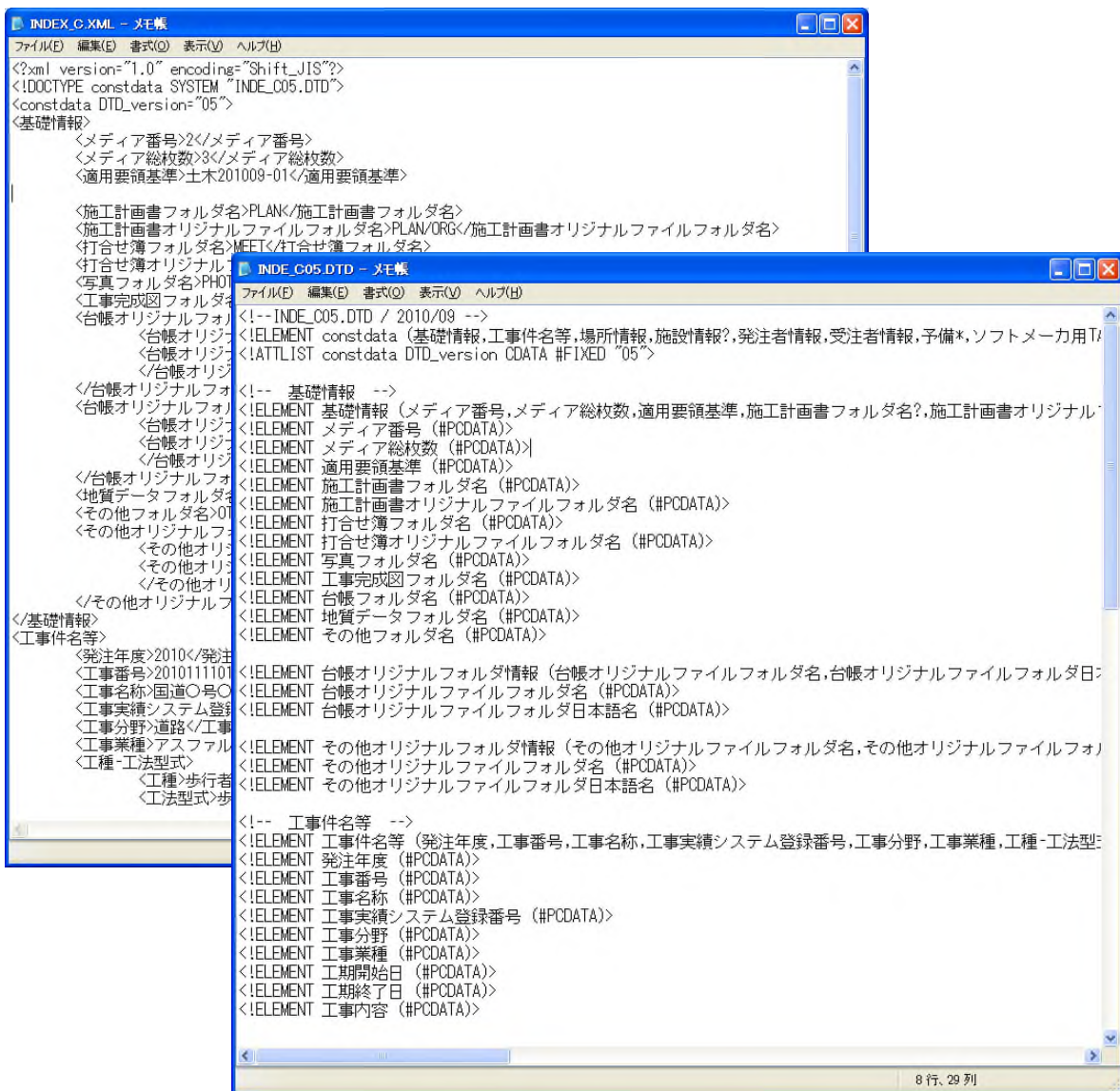

図 2-6 図面の変更過程

電子納品では、発注者も電子化した図面で発注する必要があります。

平成 14 年度から業務成果は全面的に電子納品となっています。

工事発注にあたっては、CAD 基準に準拠した SXF(P21) 形式又は SXF(P2Z)形式の図面を受注者に貸与しなければなりません。

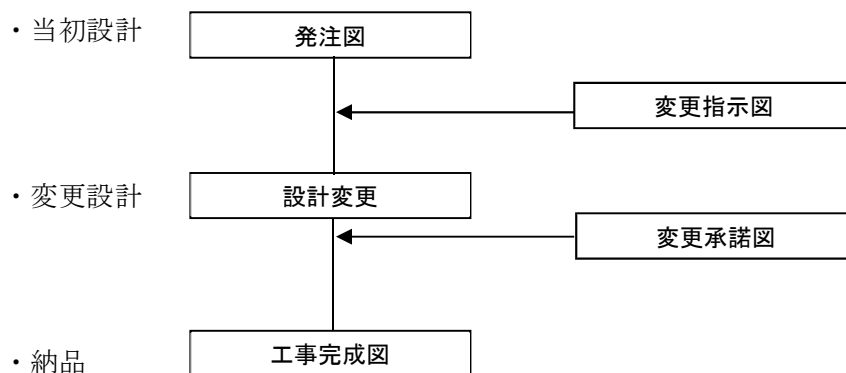
ここでは、当初発注図面、設計変更図面、工事完成図のファイル名の付け方や事例を紹介します。

2-3-1 CAD 基準の適用となる対象工種

各事業部門における CAD 基準の対象工種は以下の表となります。
対象工種以外の CAD 図面の扱いは、事前に受発注者間で協議して決定してください。

表 2-2 対象工種一覧 (1/2)

大分類	中分類	小分類
港湾編	水域施設	航路
		泊地及び船だまり 他
	外郭施設	防波堤
		防砂堤
		防潮堤
		導流堤
		護岸
		堤防
		突堤
		胸壁
		水門
		こう門 他
	係留施設	岸壁
		係船浮標
		係船くい
		さん橋
		浮さん橋
		物揚場 船揚場 他
	臨港交通施設	道路(車道)
		道路(歩行者専用道)
道路(トンネル)		
駐車場		
橋りょう		
鉄道又は軌道		
運河		
ヘリポート		
荷さばき施設及び移動式荷役機械	上屋 他	
廃棄物処理施設並びに廃棄物の処理の用に供する船舶及び車両	廃棄物護岸 他	
	廃棄物受入れ施設	
港湾環境整備施設	海浜 緑地 他	
その他の港湾施設	その他施設	
港湾海岸編	海岸施設	堤防、護岸、緩傾斜堤、胸壁 突堤
		離岸堤、人工リーフ、消波堤
		高潮・津波防波堤
		人工岬
		人工海浜
	付帯設備	
その他の港湾海岸施設	その他施設	
空港編	空港用地	空港用地
		護岸

表 2-2 対象工種一覧 (2/2)

大分類	中分類	小分類
空港編	空港用地	揚陸施設
		場内排水施設
		空港法面
		道路法面
		航空保安施設用地
		場外排水施設
		擁壁
		ダム・調節池
		調整池
		基本施設
	誘導路	
	エプロン	
	着陸帯・滑走路端安全区域	
	誘導路帯	
	付帯設備	場周道路
		場周柵
		ブラストフェンス
		門扉
		保安道路
		GSE 通路
		橋梁
		路面標識
	構内道路	防音壁
		車道
		歩道
		橋梁・歩道橋
		擁壁（構内道路）
		案内標識板
	地下構造物	緑地
		鉄軌道地下隧道
		トンネル
		照明共同溝
	ライフライン	公益共同溝
		消防水利
		上水道施設
	進入灯橋梁	下水道施設
		事業者施設
	駐車場	進入灯橋梁
		立体駐車場
		平面駐車場
		バスプール
	気象施設	タクシープール
気象管路		
その他	鉄軌道高架橋	
	消防訓練施設	
	その他施設	

2-3-2 当初発注図面

当初発注図面について、以下に事例を紹介します。

当初発注図面は、発注者が受注者に貸与するため、受注者側にて新たに作成する必要はありません。(「3-1 発注図の作成」参照)

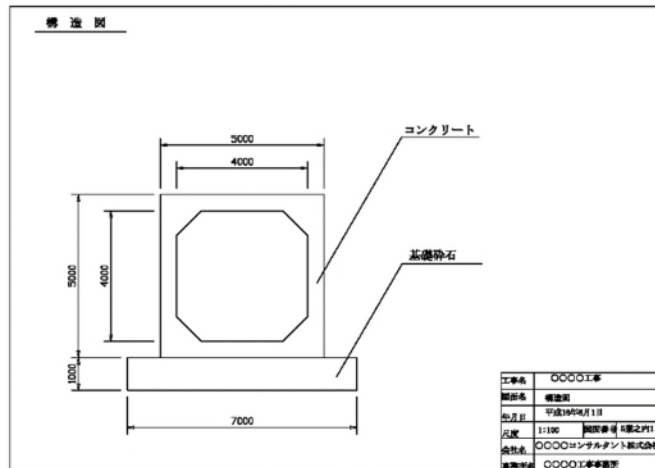

(1) 当初発注図面

- ・当初発注図面のファイル命名規則

003C0VS0 - 〇〇構造図 . P21 (図番: 〇〇葉之内3)

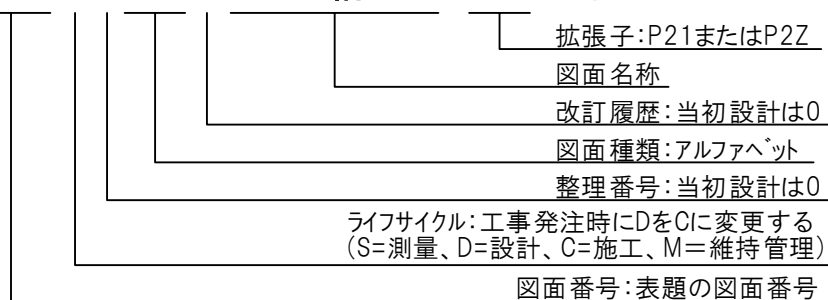

図面種類の記号(アルファベット)は、「CAD製図基準」を参照してください。

(2) 発注用レイヤ

発注用レイヤは、発注図に指示事項、注意事項等の注記や、施工区間等を示す旗上げやハッチングなどの作図に使用する発注図専用のもので、受注者は使用する必要はありません。

工事完成図を作成の際には削除し、発注用レイヤは残さないものとします。なお、発注用レイヤに含まれる図面オブジェクトを工事完成図に流用する場合は、所定のレイヤに移動してください。「責任主体」は「C」、「図面オブジェクト」は「ORD」とし、作図内容を示すために「作図要素」は使用せず、「ユーザ定義領域」を使用するものとします。

(「ユーザ定義領域」は省略可能とします) 発注図に使用する「発注用レイヤ」は以下のとおりとなります。



図 2-7 発注用レイヤの命名規則

2-3-3 設計変更図面

設計図書の変更は、各工事仕様書(設計図書の変更)及び北海道開発局工事請負契約書案第18条4項で発注者が行うものですが、受注者に行わせる場合には、発注者は書面により指示を行い、資料の作成について契約変更を行います。

設計変更では、変更箇所が明瞭に判別できるよう、当初発注図を見え消し(×、=)として、変更部分をすべて朱書きで追加しておくことが必要です。このときに、工事完成図への活用を考えたレイヤを考える必要があります。

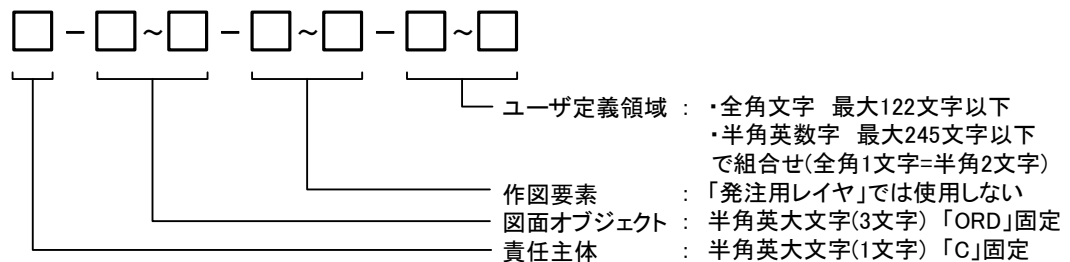
設計図書の変更について、以下に事例を紹介します。

■見え消しの(×、=)のレイヤの活用について

レイヤは、設計(業務)や工事の内容によって、CAD 基準に示した以外のレイヤが必要となる場合があります。

このため、CAD 基準に示されていないレイヤ名については、以下に従います。

※ (港湾)

関係者間で協議し、作図要素(3階層目)及びユーザ定義領域(4階層目)に限って新規レイヤを作成します。その場合、作成したレイヤ名及び作図内容の概要を図面管理項目の「新規レイヤ名(略語)」「新規レイヤ(概要)」に記述します。

(1) 設計変更で発注図面の更新をする場合

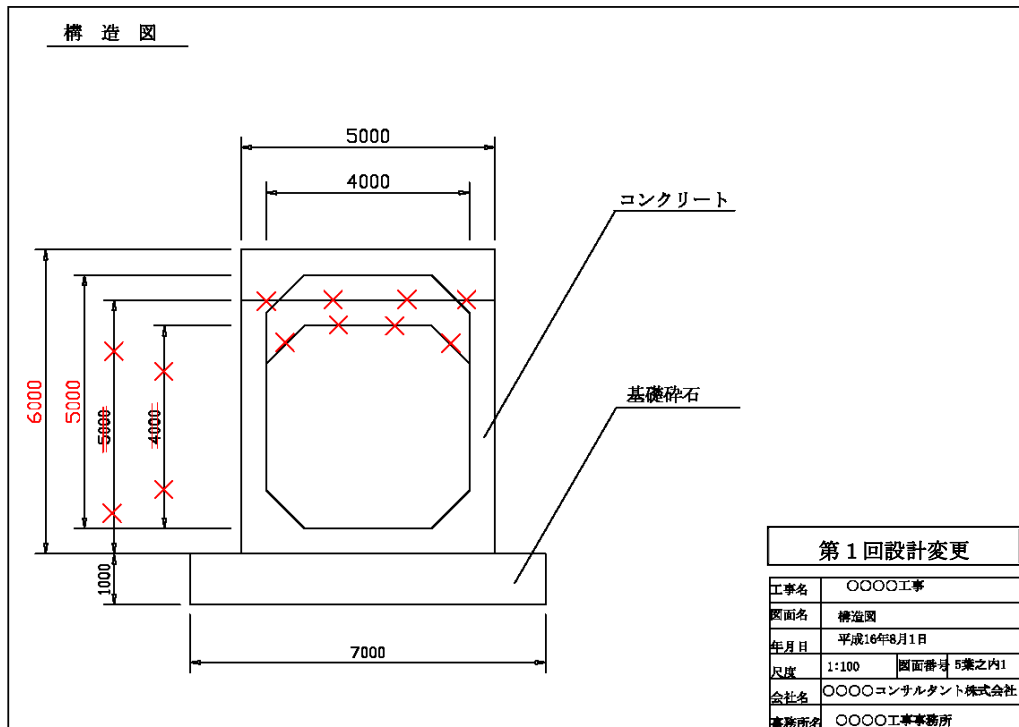

■設計変更で発注図面の更新をする場合のファイル命名規則

- ・第1回設計変更ファイル名（更新）

003C1VS1 - 〇〇構造図 . P21 (図番:〇〇葉之内3) 更新

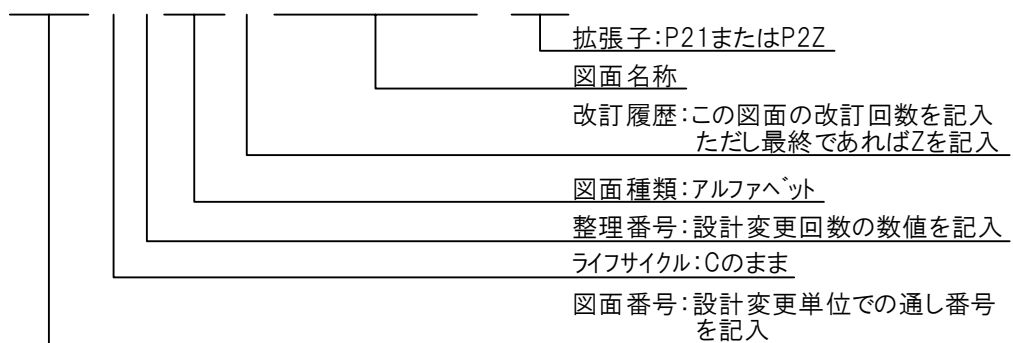

※図面の表題欄には「第〇回設計変更」を追加します。

(2) 設計変更で発注図面を新規作成する場合

設計変更で発注図面を新規作成する場合は、CAD 基準及び CAD ガイドラインに則って作成します。

■設計変更で発注図面を新規作成する場合のファイル命名規則

- ・第 1 回設計変更ファイル名（新規）

001C1VS0 - 〇〇構造図 . P21 (図番:〇〇葉之内 1) 新規作成

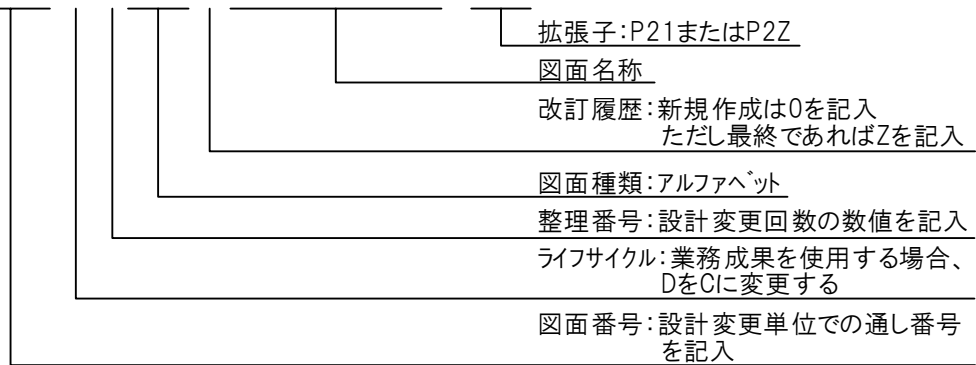

※図面の表題欄には「第〇回設計変更」を追加します。

(3) ※設計変更で発注図面を廃棄する場合

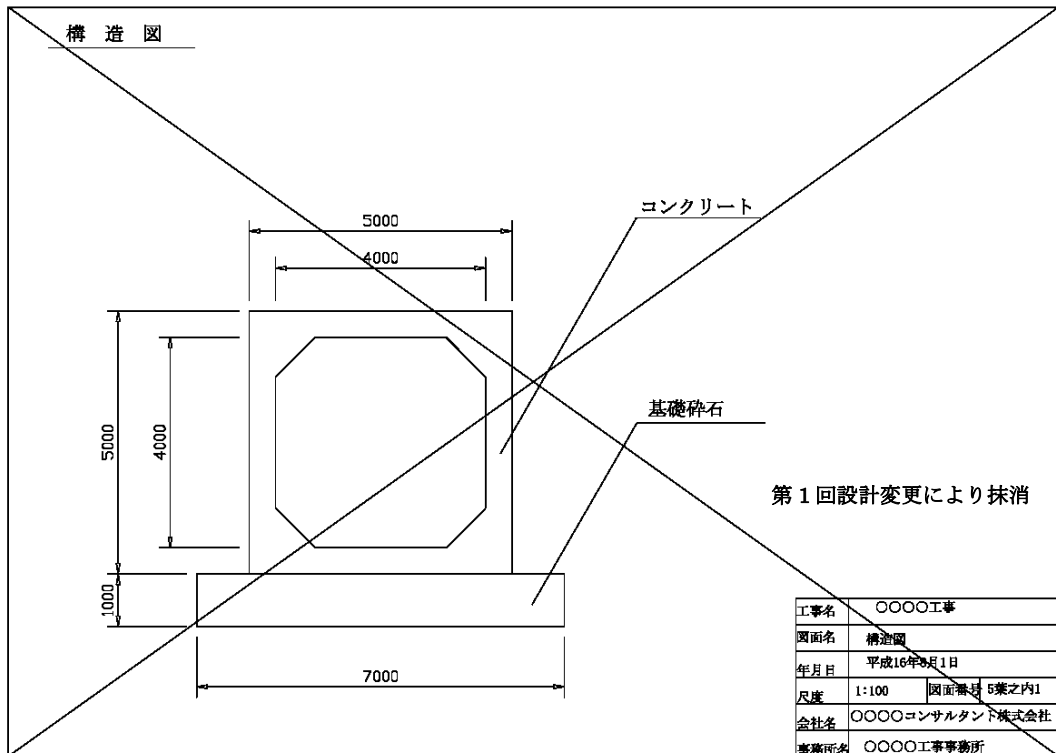

■設計変更で発注図面を廃棄する場合のファイル命名規則

- ・第1回設計変更ファイル名（廃棄）

003C1VSZ - 〇〇構造図 . P21 (図番:空欄)

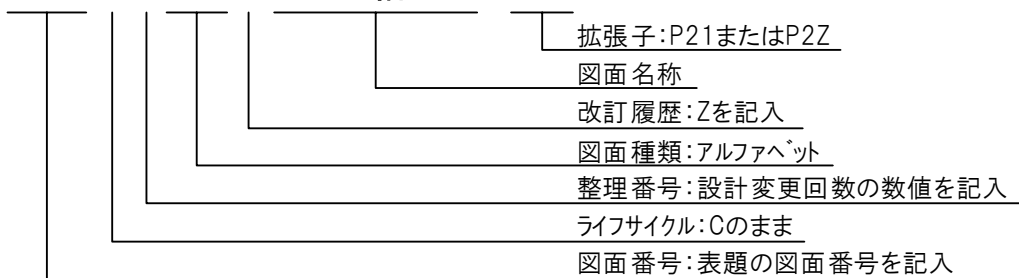

※設計変更により不要になった旧図面には、図面枠レイヤに図面枠と同じ線種、線色を用い、大きく「×」を書き、表題欄の欄外上部に表題と同じレイヤ、線種、線色により「第〇回設計変更により抹消」と記載します。

2-3-4 工事完成図書の図面

(1) 工事完成図

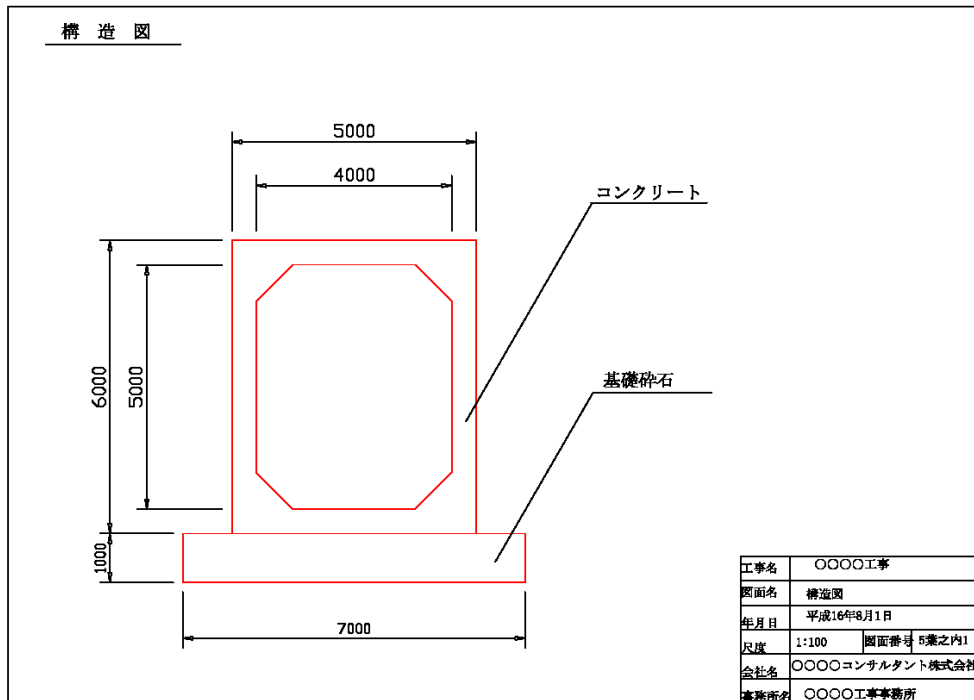

■ 電子納品する工事完成図のファイル命名規則

001C1PLZ - ○○平面図 . P21 (図番: ○○葉之内1)

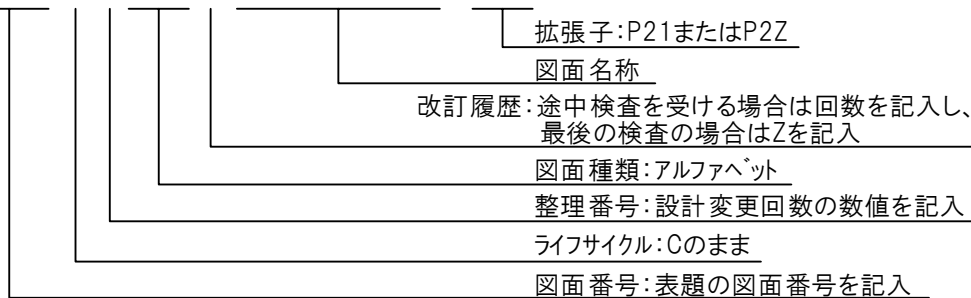

- ① 変更箇所の当初設計は全て消去します。
- ② 維持管理を考え、不要なものは削除します。(表題欄外の注記等を削除)

- 注 1. 出来形管理基準内のものは設計数値をそのままとし、管理基準以上および以下のものはその数値を記入します。
- 注 2. 承諾で数値や構造変更した場合は、工事完成図もその数値や構造で記入します。
- 注 3. 図面について、図面の並び順を決定しそれぞれの図葉番号を決定し、表題欄の図葉番号を修正します。

2-3-5 工事完成図のオリジナルファイル

工事完成図の図面ファイル（SXF(P21)）の元となるオリジナルファイルの電子納品をする必要はありません。

2-3-6 大容量データに関する留意事項

図面ファイル（SXF(P21)）の容量が大きくなる場合は、SXF（P21）形式の ZIP による圧縮形式である P2Z 形式で納品することができます。また、各図面種類における大容量データの留意事項は、下記の通りです。

表 2-3 大容量データに関する留意事項

図面種類	問題点	対応策
位置図や平面図など	紙の地形図をスキャナーなどで読み取った後、線分化した際、曲線などがショートベクトルとなり要素数が増加してしまう。	当面は、データ修正の必要性がない住宅図などの地形データに関しては、ラスタデータのまま 1 レイヤに分類して使用するなどして、容量の軽減化を図ります。
	平面図データを複数枚貼り合わせて、1枚の図面としているため、大容量化してしまう。	複数枚の貼り合わせによる作成は、おこなわないでください。
柱状図を利用する図面など	柱状図のデータを CAD に貼り付ける際、ハッチング部分に多数の要素が書き込まれており、1 図面に多数の柱状図データを貼り付けると大容量化してしまう。	ラスタデータに変換して対応することができます。 SXFVer. 2 では、1 枚の図面に複数枚のラスタデータを貼ることができませんので、受発注者協議により SXF (SFC) 形式を利用する等により容量の軽減を図ります。 (SXFVer. 3 では、9 枚までラスタデータを貼ることができます。)
—	上記の対応を行っても、1 枚の CAD 図面 SXF (P21) のファイルサイズが 30MB を越えてしまう。	ファイルサイズを軽減できる SXF (SFC) 形式で納品することができます。 ファイルを SXF (P2Z) 形式に圧縮して納品することができます。



図 2-8 地形図がショートベクトルで構成されている事例およびイメージ図



図 2-9 柱状図のハッチング等において多数の要素で描かれている事例およびイメージ図

また、SXF (P2Z) 形式のデータ構成例は、図 2-10 の通りとなります。

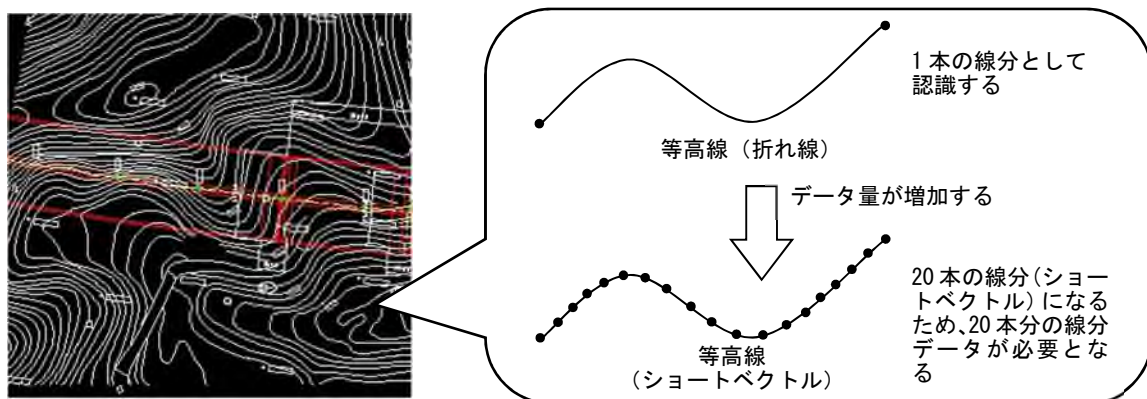

図 2-10 SXF(P2Z)形式のデータ構成例

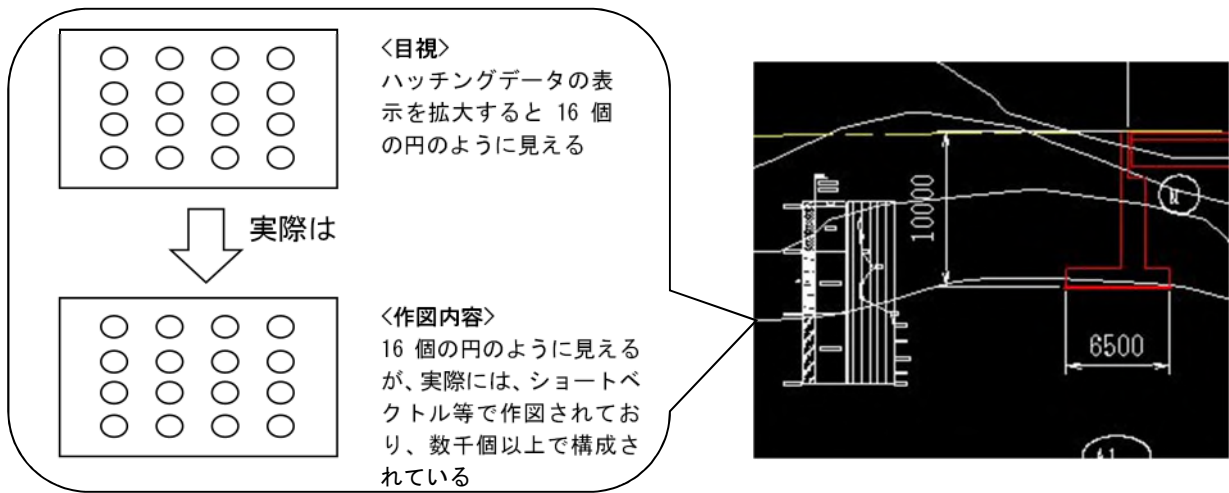
3. 発注準備

3-1 発注図の作成

開発局独自

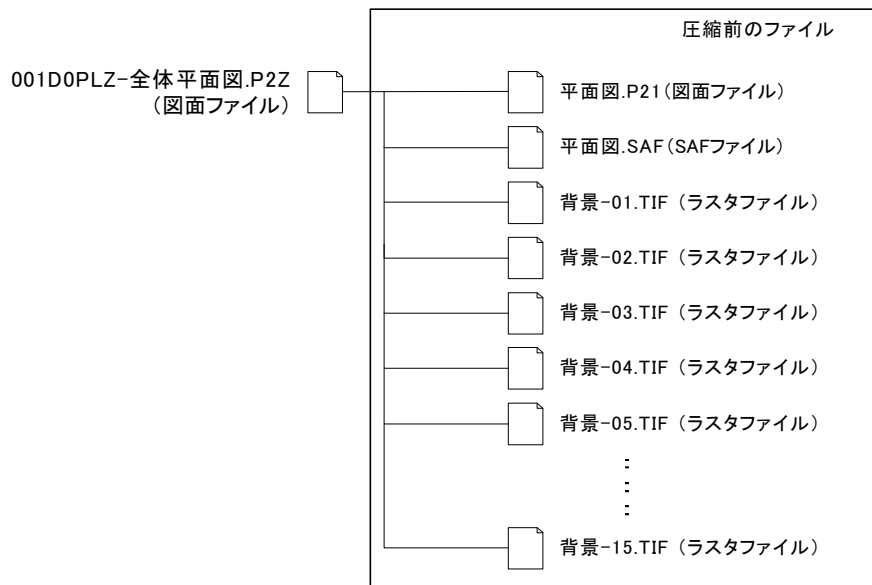
発注者は、発注図の作成にあたり、工事発注の業務成果に必要な加工を行った後、OCF 検定に合格している市販のソフトウェア（無償ビューソフト含む）や最新の電子納品チェックシステム等によりチェックを行い、**要領等**に適合していること（エラーがないこと）を確認します。

CAD 基準に準拠した **SXF(P21)**形式か **SXF(P2Z)**形式でなければなりません。（SXF (P21)形式や **SXF(P2Z)**でない図面データや、CAD 基準に準拠していないデータの受け渡しは認められません。）

ただし、緊急工事で発注図面の再作図ができないなど、やむを得ない場合においては、特記仕様書等に「工事完成図を CAD 基準に準拠して再作図し、**SXF (P21)**形式で提出する」と明記し、**必要な費用を積算で計上**する必要があります。

（CAD 製図基準に関する運用ガイドライン平成 29 年 3 月：国土交通省）

発注図作成の主な作業は CAD データの修正、図番変更、標題欄、ファイル名の付け替え、加筆・修正を行ったレイヤ名の変更等です。

3-2 発注図の貸与

発注者は、発注図（変更または追加された設計図を含む）の電子データを受注者に貸与します。発注者が貸与する電子データは、電子成果品のデータとなります。

3-3 貸与の方法

発注者は、電子データとして貸与する発注図を、電子メールや帳票管理システム、電子媒体などの手段により受注者に貸与します。

なお、発注図の貸与方法については、別紙 1-1 事前協議チェックシートにて決定してください。

4. 事前協議

開発局独自

工事関係書類の二重納品防止のため、工事着手時に北海道開発局 HP に掲載されている「工事関係書類一覧表」を活用し、電子と紙の区別を受発注者間で協議してください。

北海道開発局：工事・業務に関する帳票・様式

<https://www.hkd.mlit.go.jp/ky/jg/gijyutu/ud49g70000004oxm.html>

また、電子納品に必要な協議を行うため、「着手時協議チェックシート」(別紙 1-1)も活用してください。これにより以下の項目を協議・共有できます。

- ・ 工事施工中の情報交換・共有方法の協議
- ・ 工事写真の提出方法、工事帳票の交換・共有方法の協議
- ・ 工事書類のうち北海道独自運用等の書類について二重納品防止の協議（備考欄に「※協議済み」と表記のある書類以外が協議の対象になります）
- ・ 電子媒体に記録されるフォルダ構成と各電子ファイルが入るフォルダのチェック（納品・提出されるデータの一覧は、それぞれのデータが入るフォルダ・サブフォルダの構成順に掲載されています）

4-1 電子納品等に関する協議

4-1-1 適用要領・基準類

対象工事の電子納品等を実施するにあたり、遵守すべき要領・基準類を受発注者間で確認します。

4-1-2 インターネット環境、利用ソフト

利用ソフトウェア及びバージョン等について受発注者間で確認します。

4-1-3 格納するデータの拡張子

格納するデータファイルのオリジナルデータの拡張子が 4 字以上となる場合でもそのまま納品することができます。

4-1-4 電子媒体への格納

使用する電子媒体は、基本的に CD-R または DVD-R とします。CD-R の容量に関する規定は特にありませんが、通常流通していない媒体（650MB、700MB 以外の媒体）を使用する場合は、使用の是非を監督職員と受注者の協議により決定してください。また、データが大容量となる場合には、発注者と受注者の協議により BD-R を使用することも可能です。なお、CD-R のフォーマットの形式は、Joliet とし、DVD-R のフォーマットの形式は UDF（UDF Bridge）、BD-R のフォーマットの形式は UDF2.6 とします。

4-1-5 工事写真の撮影方法

工事写真は、デジタルカメラで撮影を行い、デジタル写真基準に基づき電子データを作成し、電子媒体に格納して提出します。

4-1-6 施工中の情報交換

開発局独自

施工中の情報の交換・共有の方法は帳票管理システムを原則としますが、情報技術を扱う環境等を考慮し、受発注者間で協議を行い、交換・共有した情報を電子決済するか、書面で決裁するかを決定してください。

4-1-7 電子化協議対象項目

工事完成図書および工事書類の電子化範囲を協議します。

4-1-8 工事検査方法等

工事着手時に電子納品の検査に関し、検査機器や検査対象物の準備について受発注者間で協議して確認します。

ただし、事前協議の段階では不確定要素が多いので検査前協議において再度確認してください。

開発局独自

4-2 CAD データに関する協議

4-2-1 適用要領・基準類と対象工種

対象工事の図面の電子納品を実施するにあたり、遵守すべき CAD 基準と対象工種・追加工種を受発注者間で確認します。

4-2-2 発注図面ファイル形式

発注者から受注者に提供される発注図面と図面管理ファイルのファイル形式を受発注者間で協議し確認します。

また、特記仕様書と工事数量総括表の提供の有無を受発注者間で協議し確認します。

4-2-3 工事中の図面ファイル受渡し方法

工事中の図面ファイルの受け渡し方法と受け渡す CAD データのファイル形式について受発注者間で協議し確認します。

また、朱書きソフトの有無、設計変更の手順及び変更図面の発行方法について協議し確認します。

4-2-4 協議途中の CAD 図面ファイル名の付け方

CAD データをやり取りする場合、受発注者双方で複数のファイルが生成されますので、ファイルを取り違えないように、協議途中の CAD 図面ファイル名の付け方について受発注者間で協議し決定します。

4-2-5 納品する図面のファイル形式

工事完成図面のファイル形式と受注者が使用する CAD ソフトのソフト名、バージョンを受発注者間で協議し確認します。

4-3 地質・土質調査での協議事項

4-3-1 電子化が困難な図面の取扱い

地質平面図、地質断面図の成果は SXF (P21 または P2Z) 形式により納品します。

CAD 化が困難な手書き図面等については、設計段階以降での利用頻度を考慮して、納品方法(紙、画像データ、CAD データ)について受発注者間で協議して決定します。

4-3-2 その他

地質の事前協議事項について、詳細は「電子納品運用ガイドライン【地質・土質調査編】：国土交通省」を参照します。

4-4 有資格者を活用

電子納品に関する有資格者を活用(事前協議の参加や電子成果品のチェック等)することも、電子納品の品質確保の方策の1つです。電子納品に関する有資格者には、技術士(電気電子部門、情報工学部門)、SXF 技術者、地質情報管理士などがあります。以下の有資格者の検索ページが用意されていますので、活用してください。

技術士	https://www.engineer.or.jp
SXF 技術者	https://www.ocf.or.jp/sxf/
地質情報管理士	https://www.zenchiren.or.jp/jouho_kanrisi/index.html

5. 施工中の情報管理

5-1 施工中の協議



図 5-1 受発注者間協議のフロー

検査前に実施する協議では、検査方法の確認等、必要事項に留め、手戻りがないよう努めてください。

5-2 日常的な電子成果品の作成・整理

受注者は、文書データの作成、ハードディスク等による電子データの一元管理・整理を日常的に実施します。

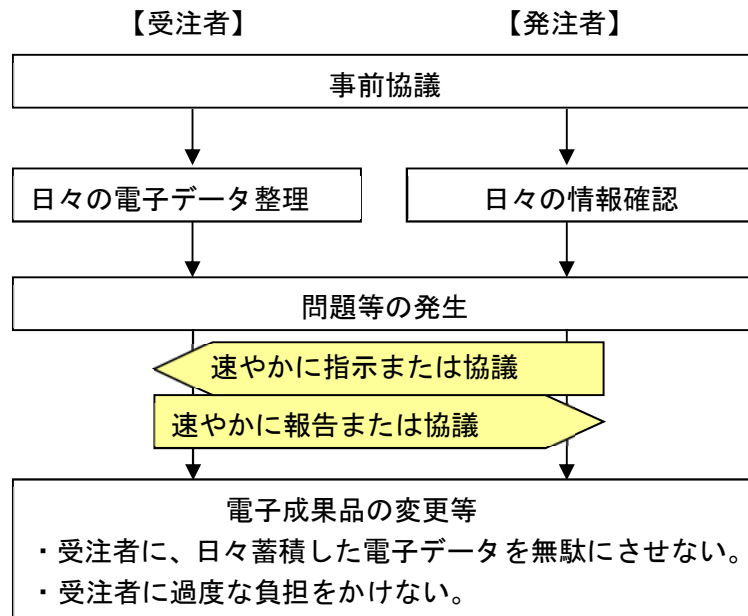
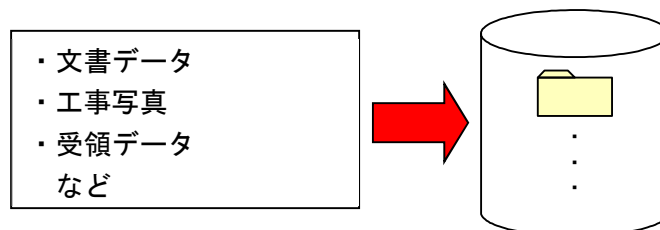

正しい情報管理のため、受発注者間で合意された情報については、速やかに双方で決裁を行い、管理してください。

5-3 施工中の最新 CAD データの管理

工事では、現場状況により、発注図面を変更することがあります。したがって、施工中に発生する図面変更を確実に管理し、受発注者間で常に最新の CAD データを維持する必要があります。

帳票管理システムを利用する場合	帳票管理システムを利用しない場合
帳票管理システムで管理される CAD データが最新となります。	受発注者協議により管理主体、管理方法を定め、双方で常に最新データを共有できるようにする必要があります。 <ul style="list-style-type: none"> ・管理主体 (発注者側、受注者側) ・管理方法 (例：最新版保存フォルダを定め、ファイル属性を読み取り専用にする。) ・最新データの共有

■ 図面ファイルを送付する場合のファイル名の付け方の例

例：当初設計を見え消しとして、指示部分を朱書きで追加します。

発注図面ファイル名	003C0VS0-構造図.P21	
協議書添付用ファイル名 ^{※1}	003C0VS0-構造図-001.拡張子	添付回数 1 回目
	003C0VS0-構造図-002.拡張子	添付回数 2 回目
	・	
	・	
	003C0VS0-構造図-00n.拡張子	添付回数 n 回目

打合せ時には CAD 図面を用いても良いが、ファイル名等錯誤のないよう注意します。打合せ簿に図面の一部を貼り付ける等の方法は有効です。

※1 協議書添付用としてその他フォルダ (OTHR/ORG800) に保存する際の図面ファイル名は、打合せ簿オリジナルファイル命名規則に従います。【例：M0010_01.XXX】
協議書添付用のファイル拡張子はオリジナルファイル形式の使用が可能。

6. 電子的な書類交換・共有方法と運用

施工中の電子的な情報の交換・共有を行った場合、受発注者間の協議により、電子的な検査を行うことが可能です。

帳票管理システム、電子媒体(CD-R、DVD-R 等)、及び従来の紙による場合が想定されます。各々の書類の取扱いは、以下のとおりとします。

- ・公印が必要な書類については、紙の資料での提出とします。
- ・港湾の工事については、基本的に工事帳票管理システムを利用します。
- ・CAD データの扱いについては、「CAD 製図基準に関する運用ガイドライン」を参照してください。

表 6-1 書類の交換方法と特徴

書類の交換方法	メリット	デメリット	管理方法
帳票管理システム	<ul style="list-style-type: none"> • 原本性の確保が比較的容易 • 的確な情報管理が可能 • 情報の共有化が容易 • 送受信が速い 	<ul style="list-style-type: none"> • インターネット接続環境が必要 • サーバ利用方法の習得が必要 	帳票管理システム内で管理
電子媒体(CD-R、DVD-R、協議によりBD-R等)	<ul style="list-style-type: none"> • 通信環境に影響されない交換が可能 	<ul style="list-style-type: none"> • 持参、郵送に人手・費用が必要 • データ管理は原則、個人 • 電子媒体またはその交換記録の管理が必要 	受注者のフォルダで管理
紙	<ul style="list-style-type: none"> • 通信環境に影響されない交換が可能 	<ul style="list-style-type: none"> • 書類作成に人手・費用が必要 • 持参、郵送に人手・費用が必要 • データ管理は原則、個人 • 紙媒体またはその交換記録の管理が必要 	紙で管理

表 6-2 管理方法と検査準備

管理方法	検査方法	特徴	保管管理方法
帳票管理システム内で管理	原則「電子データ」	<ul style="list-style-type: none"> • 自動的に「電子納品要領(工事)」に準拠したフォルダ構成やファイル名で出力可能 • 管理ファイルを有効的に使い、検査の迅速化につながる 	電子データで保管管理
受注者のフォルダで管理	受発注者の協議により、「電子データ」または「紙」で行う。	<ul style="list-style-type: none"> • 工事完成時には保管している電子データを電子納品作成支援ツール等を用いて、「電子納品要領(工事)」に従いファイル名等の修正を行うことが必要 • 紙と電子データの特徴を鑑み、各ファイルに対して使い分けが行える 	電子データと紙で保管管理
紙で管理	原則「紙」	<ul style="list-style-type: none"> • 紙の書類を持参する • 紙によるコストが膨大 • 視認性がよい 	紙で保管管理

表 6-3 保管管理の方法と特徴

保管管理方法	メリット	デメリット
電子データで保管管理	<ul style="list-style-type: none"> • 少ない収納スペースで対応 • 一元管理が可能 • 情報を広範囲で共有化できる • 検索時間の短縮化 	<ul style="list-style-type: none"> • 対応するOS、アプリケーションの進化により再現が難しくなる場合がある • 閲覧可能な場所が限られている
紙で保管管理	<ul style="list-style-type: none"> • 耐久性がある 	<ul style="list-style-type: none"> • 大量の収納スペースが必要 • 探すのに時間を要す

6-1 帳票管理システムの利用

帳票管理システムの利用により、施工中に情報交換・共有を行った工事帳票は工事完成までシステム内に蓄積されます。また、これらの工事帳票は、帳票管理システムによる工事帳票の発議・承認という処理を行うことで、正式な「書面」として認められています。帳票管理システムの利用方法の詳細については、「帳票管理システムマニュアル」を参照してください。

6-1-1 作業の流れ

工事帳票の作成、提出、保管管理までの流れを以下に示します。詳しくは「帳票管理システムマニュアル」を参照してください。

(1) 工事帳票の作成

受注者または監督職員は、【発議資料作成機能】を利用して工事帳票（鑑）を作成します。添付資料は、ワープロ、表計算ソフトや工事帳票作成支援ソフトで作成します。

(2) 工事帳票の提出、承認

受注者または監督職員は、【ワークフロー機能】により、作成した工事帳票を提出し、相手の決裁を受けます。この場合、紙に印刷する必要はありません。

(3) 施工中の工事帳票の保管

受注者または監督職員は、【書類管理機能】により、決裁済みの工事帳票を保管します。

(4) 工事帳票の出力と工事完成後の保管管理

受注者は、「電子納品要領(工事)」に準拠したフォルダ構成で出力し、監督職員に提出します。また、受注者は瑕疵担保期間（10年）^{※1}は保存する義務が発生します。

一方、監督職員は電子媒体等で短期保存（5年）します。

※¹ 建設業法施行規則により、営業に関する図書（完成図、打合せ記録簿、施工体系図）を、瑕疵担保責任期間（10年）保存することが義務付けられています。

6-1-2 帳票管理システム活用による工事における全体の流れ

帳票管理システムの活用による工事における全体の流れは図 6-1、図 6-2 の通りとなります。



図 6-1 帳票管理システムを活用した場合の工事における全体の流れ



図 6-2 帳票管理システムを活用しない場合の工事における全体の流れ

6-1-3 帳票管理システムからの出力

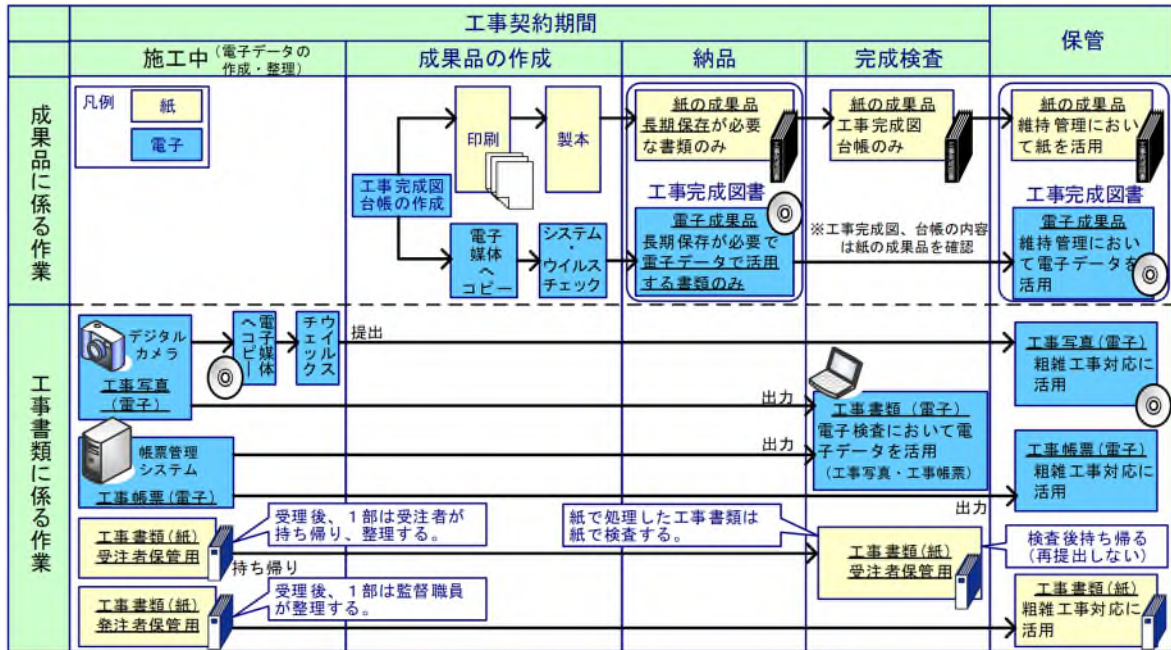
帳票管理システムから工事帳票を出力する場合の留意点を以下に示します。



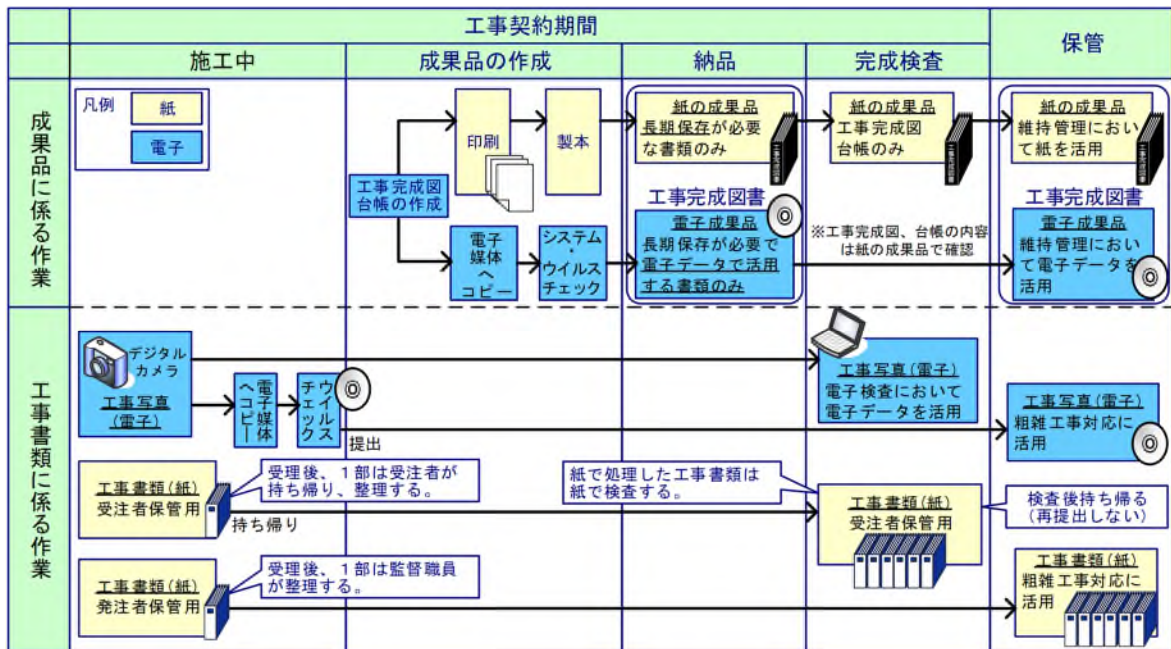









提出・承認する工事帳票には、①施工計画書、②打合せ簿、③工事履行報告書、④材料確認願、⑤段階確認書があります。

これらの工事帳票は、工事帳票のデータ項目をもとに電子納品管理ファイル(MEET.XML、PLAN.XML)を作成し、フォルダ構成やファイル名を電子納品要領(工事)に沿ったデータ形式で出力します。

①施工計画書は、施工計画書フォルダ(PLAN フォルダ)に格納します。

また、②打合せ簿、③工事履行報告書、④材料確認願、⑤段階確認書、⑥確認・立会願は、打合せ簿フォルダ(MEET フォルダ)に格納します。打合せ簿フォルダに格納することで、打合せ簿管理ファイル(MEET.XML)に規定された「管理区分」「工種区分」を利用した効率的な検索が可能となります。

表 6-4 港湾空港土木工事における工事帳票のフォルダとファイルの構成

フォルダ	オリジナル ファイルフォルダ	格納する工事帳票	ファイル形式
ルート		・ 工事管理ファイル ・ DTD	  INDEX_C.XML INDE_C05.DTD (工事管理ファイル)
MEET 打合せ簿フォルダ 工事打合せ簿に関する工事帳票を格納します		・ 打合せ簿管理ファイル ・ DTD	  MEET.XML MEET05.DTD (打合せ簿管理ファイル)
	ORG 打合せ簿オリジナル ファイルフォルダ	・ 打合せ簿	 (オリジナルファイル)
PLAN 施工計画書フォルダ 施工計画書に関する工事帳票を格納します		・ 施工計画書管理ファイル ・ DTD	  PLAN.XML PLAN05.DTD (施工計画書管理ファイル)
	ORG 施工計画書オリジナル ファイルフォルダ	・ 施工計画書	 (オリジナルファイル)
OTHS その他フォルダ その他、工事に関する書類を格納します		・ その他管理ファイル ・ DTD	  OTHRS.XML OTHRS05.DTD (その他管理ファイル)
	ORG001 その他オリジナル ファイルフォルダ	・ 業務確認書	 (オリジナルファイル)
	ORG002 その他オリジナル ファイルフォルダ	・ 検査書	 (オリジナルファイル)
	ORG003 その他オリジナル ファイルフォルダ	・ 工事履行報告書	 (オリジナルファイル)

6-2 電子媒体を利用する場合

受発注者間でやりとりされた書類（電子データ）は、双方各担当者が保管します。工事完成時には受注者が保管している電子データを電子納品作成支援ツール等を用いて、「電子納品要領(工事)」に従いファイル名等の修正を行う必要があります。



図 6-3 電子メールを利用した情報交換

(1) 施工中の電子データによる書類提出方法

電子データでのやりとりは、インターネットなどのネットワークを利用することが省力化に繋がります。

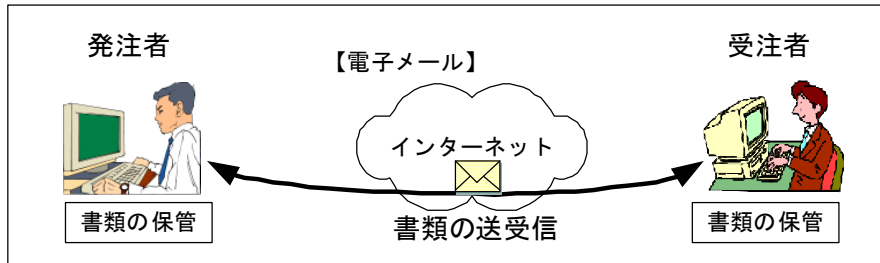
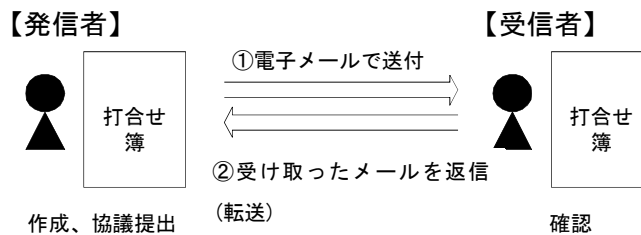

- 基本的に①の行為のみで、両者の間に同一のデータファイルが存在するため原本性の確保は完了する。
- ②の行為を行うことで再確認ができる。但し、②の行為は電話でも代替できる。

図 6-4 電子メールを用いた書類の提出方法(1)

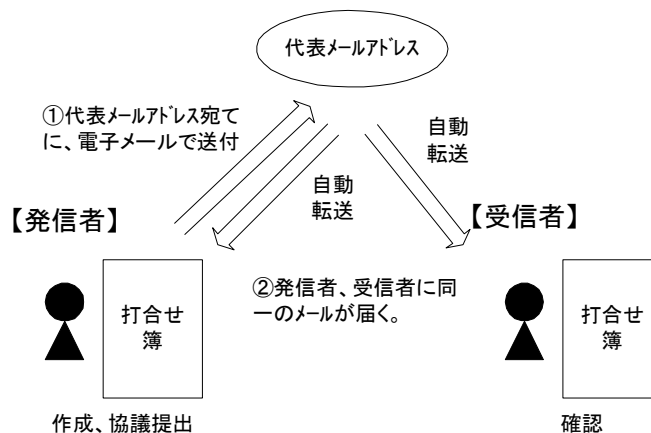

- 業務／工事毎に代表メールアドレス(関係者へメールを自動転送されるもの)を用意する。
- 発信者、受信者に届くメールの差出人、受取人(代表メールアドレス)などの情報が同一のものになる。

図 6-5 電子メールを用いた書類の提出方法(2)

(2) ファイル名称の取扱い

A) 協議途中のファイル名の付け方

協議書に添付する電子化した書類のファイル名は、受発注者間でやりとりするときに混乱しないように、一定のルールを設けます。

要領には協議途中の扱いについては言及していませんが、最終的に電子納品するためには途中での扱いを定めておく必要があります。CAD 図面を例にすると以下の場合が考えられます。

- 1) 朱書きソフト(当該 CAD 図面を表示した上で、変更箇所等を記すソフトウェアなど)を利用して協議を行う場合には、使用するアプリケーション、ファイル名の付け方、交換手順を決めてから使用します。
- 2) 納品データではない協議図面のやりとりの場合は、受発注者協議の上、参照データ形式を選択しても構いません。

電子化した書類等を取扱う上で人為的なミスによるファイルの削除や更新が発生しないように、パソコン環境やソフトウェア環境あるいは通信環境等状況に応じた書類等のやりとりの方法を発注者と受注者、双方で決めておく必要があります。

開発局独自

【北海道開発局運用】

- 3) 協議で使用する CAD 図面ファイル形式は○○○、バージョン××形式、拡張子○○○とします。また、図面の修正を受発注者のどちらか一方だけが行う場合は、図面の確認・参照作業にビューワソフトを利用しても良いことにします。
- 4) 図面ファイル名の最後に「-000」の形式で送付回数を表す数字を追加します。

表 6-5 図面ファイル名の改訂履歴管理の例

発注図面ファイル名	協議書添付用ファイル名 ^{※1}	送付回数
003COSS0-標準断面図 . 拡張子	003COSS0-標準断面図-001. 拡張子	1
	003COSS0-標準断面図-002. 拡張子	2
	003COSS0-標準断面図-003. 拡張子	3
	.	.
	.	.
	COSS0030-標準断面図-00n. 拡張子	n

注) 表の“拡張子”は一般的表現で記述したもので、図面ファイルと協議書添付のファイルの拡張子とは同じという意味ではありません。

※1 協議書添付用としてその他フォルダ (OTHERS/ORG800) に保存する際の図面ファイル名は、打合せ簿オリジナルファイル命名規則に従います。(例: M0010_01.XXX) ←協議書添付用の CAD ファイルはオリジナルファイルの使用が可能。

- 5) このようなファイルの改訂履歴管理は、文書ファイルにも適用することにします。具体的には、ファイル名称の先頭に工事名、通し番号を入れることにします。

例: A 工事 001 … .doc

B) 協議終了後の図面の流れ

工事における設計変更等で発注者から変更・追加された図面については、協議終了後の CAD 図面の流れを受発注者間で決めておく必要があります。また、ファイルの命名規則については「2-3-3 設計変更図面」に従います。

- ・ 指示の場合、発注者が工事打合せ簿(指示書)を添付して、変更後図面を受注者へ提供します。ただし、指示で提供する図面をファイル単独で管理する場合は、変更契約図面が配布されるまでの仮発注図面として扱います。
- ・ 承諾の場合、受注者はその時点の最新図面を修正し、発注者へ送付し承諾を受けます。

開発局独自

【北海道開発局運用】

協議が完了した図面は下表に示すように処理します。

表 6-6 ファイルの処理

協議終了後の対応	発注者	受注者
指示	ファイル名の改訂履歴を変更し受注者へ変更後の図面ファイルを送付します。また、正式発注図面は、変更契約時に改めて発行します。	変更契約図面が提供された場合には発注図面に追加し、仮発注図面ファイルは内容を照合し削除します。その際には、図面ファイル名が異なっているので注意します。
承諾	受注者から送付されたファイルが協議内容と一致していることを確認し、その旨を受注者へ連絡します。	最新版の発注図面を修正し、発注者の承諾を受け、発注図面とは区別して保管します。

※ XML 形式ファイルの作成及び修正は、Windows に付属する「メモ帳」等のテキストエディタ、あるいは市販の電子納品データ作成ソフトを使用して作成することができます。

6-3 紙のやり取りの場合

工期が短く、関係書類の作成頻度が少ない場合、従来どおり紙による提出、検査を行うことができます（別途電子化する必要はありません）。

7. 電子成果品の作成と納品

電子成果品は、工事目的物がある限り長期的に保管管理します。

(2-1 工事完成図書（電子成果品と紙の成果品）参照）

7-1 作業の流れ

受注者が電子成果品を作成し、発注者へ提出するまでの流れを図7-1に例示します。

受注者は、電子媒体に格納する前に、作業フォルダをハードディスク上に作成し、作業を行います。



図 7-1 電子成果品作成から電子媒体提出までの流れ※1

※1 ウィルスチェックは、ウィルス存在の有無の確認、駆除を確実にを行うため、電子成果品格納前のハードディスク上の電子成果品、電子成果品納品後の電子媒体で、計2回行うようにします。

7-1-1 工事管理ファイルの作成

受注者は、発注者より提供された情報を元に工事管理ファイルを作成します。DTD ファイルは、「電子納品 Web サイト」から取得します。

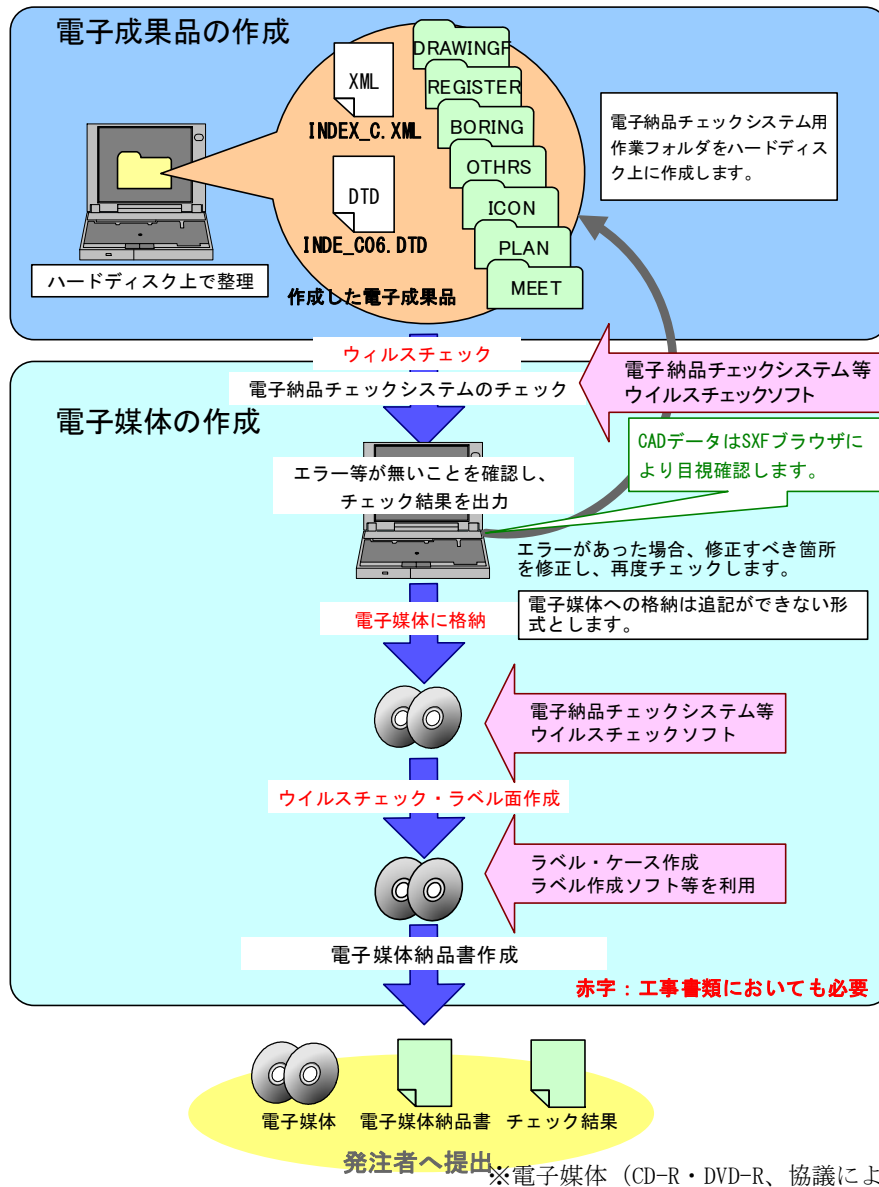
なお、工事管理ファイルは、市販の電子納品作成支援ツールを利用した場合、容易に作成することができます。

表 7-1 工事管理ファイル及び DTD

	XML 工事管理 ファイル	DTD DTD ファイル
作成・ 入手方法	発注者が記入、または 作成支援ツールを利用	下記 Web サイトより取得 国土交通省 「CALs/EC 電子納品に関する要領・基準」Web サイト http://www.cals-ed.go.jp/cri_dtdxml/
ファイル 名	INDEX_C.XML	INDE_C06.DTD 「工事完成図書に係わる DTD ・XML 出力例」から取得

7-1-2 各コード類に関する項目の記入について

各コード類に関する項目の記入については、電子納品 Web サイトを参照して記入します。

http://www.cals-ed.go.jp/cri_otherdoc/

市販の電子納品作成支援ツールには、CORINS から出力される XML ファイル (CORINS 提出用ディスクのファイルフォーマット) を利用した入力支援機能を備えたものもあります。

7-1-3 受注者コードの取扱い

工事管理項目の「受注者コード」には、発注者が定める受注者コードを記入してください。なお、受注者コードについては、発注者側の契約担当職員又は、監督員に確認してください。

(※受注者コードとは、CCMS の業者コードを言います。(数字 11 桁))

7-1-4 水系一路線情報の取り扱い

工事管理項目の「測点情報」「距離標情報」は、“n+m”の形式とします。マイナス数値の場合でも、n、mそれぞれの情報はプラス数値に換算したものを記入してください（記入例-1参照）。

マイナス数値で管理する必要がある場合は、「測点情報」「距離標情報」には、プラス数値で記入可能な直近の値を記入し、工事管理項目の「予備」に正しい情報を記入してください（記入例-2参照）。

（記入例-1）「起点側測点」が“001 - 010”の場合

「起点側測点-n」：0

「起点側測点-m」：990



（記入例-2）「起点側測点」が“000 - 100”の場合

「起点側測点-n」：0

「起点側測点-m」：0

「予備」：正しい起点側測点は、000 - 100である。



※マイナス数値は、0になります。

※「測点情報」の”n”は4桁、”m”は3桁、「距離標情報」の”n”と”m”は3桁です。

7-1-5 境界座標の記入について

「境界座標」は、世界測地系（JGD2011）に準拠します。ただし、境界座標を JGD2000 の測地系で取得した場合には、JGD2011 の座標に変換する必要はありません。境界座標を入力する方法としては、国土地理院 Web サイトの以下のサービスを利用する方法があります。

「測量成果電子納品「業務管理項目」境界座標入力支援サービス」を利用して境界座標を取得できます。

<http://psgsv2.gsi.go.jp/koukyou/rect/index.html>

境界座標を取得する方法は次のとおりです。

測量成果電子納品「業務管理項目」境界座標入力支援サービス

最初に関く地図は、以下のいずれかの方法を使って指定できます。

- [1. 県名・市町村名から検索する](#)
- [2. 地図を使って検索する](#)

手順に沿って対象地域を選択

緯度経度	
東端:	140° 05' 27"
西端:	140° 04' 54"
北端:	36° 06' 26"
南端:	36° 06' 07"

指定した区域の数値を管理項目に記入



図 7-2 測量成果電子納品「業務管理項目」境界座標入力支援サービス

境界座標情報は、電子地図上での検索を目的として規定しています。

工事対象が離れた地点に数箇所点する場合または広域の場合は、受発注者間で協議し、[場所情報] を工事範囲全体とするか代表地点とするか決定してください。一般的には、工事範囲を包括する外側境界で境界座標をとることが望ましいです。

7-1-6 港湾・空港・漁港工事における「対象水系路線名」について

港湾・空港工事における工事管理項目の「対象水系路線名」は、「地方整備局（港湾空港関係）の事業における電子納品等運用ガイドライン【資料編】」の「港湾・海岸・空港コード一覧表」から該当する名称を選択して入力してください。

1.北海道		2.青森県		8.茨城県		15.新潟県	
港湾コード	港湾名称	港湾コード	港湾名称	港湾コード	港湾名称	港湾コード	港湾名称
01001	室蘭	02013	七里長浜	08001	鹿島	15001	新潟
01002	稚内	02014	関根浜	08002	日立	15002	150
01003	苫小牧	02020	仏ヶ浦	08003	潮来	15003	150
01004	函館			08004	土浦	15004	150
01005	小樽			08005	川尻	15005	150
01006	釧路			08006	河原子	15006	150
01007	留萌			08007	軽野	15007	150
01008	森			08008	大洗	15008	150
01009	江差			08009	常陸那珂	15009	150
01010	種別						150
01011	奥尻						150
01012	余市						150
01013	石狩						150
01014	岩内						150
01015	浦河						150
01016	えりも						150
01017	根室						150
01019	羽幌						150
01020	焼尻						150
01021	天売						150
01022	増毛						150
01023	天塩						150
01024	鱈泊						150
01025	鬼脇						150
01026	枝幸						150
01027	船泊						150
01028	香深						150
01029	登形						150
01030	網走						150
01032	岨						150

3.岩手県		4.宮城県		12.千葉県		16.富山県	
港湾コード	港湾名称	港湾コード	港湾名称	港湾コード	港湾名称	港湾コード	港湾名称
03001	宮古	04001	仙台塩釜	12001	千葉	16001	富山
03002	大船渡	04002	石巻	12002	木更津	16002	160
03003	釜石	04003	雄勝	12003	館山	16003	160
03005	八木	04004	荻浜	12004	興津		
03006	久慈	04005	松島	12005	名洗		
03007	小本	04006	女川	12007	上総湊		
		04007	金華山	12008	浜金谷		
		04008	気仙沼				
		04009	御崎				
		04010	表浜				

5.秋田県		13.東京都		17.石川県	
港湾コード	港湾名称	港湾コード	港湾名称	港湾コード	港湾名称
05001	秋田	13001	東京	17001	石川
05002	秋田	13002	元町	17002	170
		13003	岡田	17003	170
		13004	波浮	17004	170
		13005	新島	17005	170
		13006	神津島	17006	170
		13007	大久保	17007	170
		13008	川崎	17008	170

開発局独自

※複数の港を跨った施工範囲の場合及び漁港工事の場合には、「その他」に掲載している各開発建設部の名称からコードを選択して入力してください。

7-1-7 「発注機関コード」について

工事管理項目の「発注機関コード」には、発注者が定める発注機関コードを記入してください。なお、発注機関コードを含む各コード類に関する項目の記入については、電子納品 Web サイトを参照して記入してください。また、港湾においても下記の電子納品 Web サイトを参照しますが、「平成 28 年 3 月版」でなく「旧版」を参照してください。

http://www.cals-ed.go.jp/h2803_code/

7-2 工事完成図 【DRAWINGF】

7-2-1 一般事項

CAD データの電子成果品は、**SXF** (P21 または P2Z) 形式で納品する必要があります。変換によるデータ欠落や表現の違いが生じることのないよう、**OCF** 検定に合格している市販のソフトウェア(無償ビューソフト含む)による確認及び電子納品チェックシステム等によるデータチェックを行ってください。

工事完成図の電子成果品の作成及び **SXF** 形式に関する留意事項、CAD データの確認の詳細については、「CAD 製図基準に関する運用ガイドライン」を参照してください。

7-2-2 工事完成図フォルダ (DRAWINGF) の格納イメージ

工事完成図フォルダ (DRAWINGF) のフォルダ及びファイルの格納イメージを、図 7-3 に示します。



図 7-3 工事完成図フォルダ (DRAWINGF) の格納イメージ

※1 工事完成図面のオリジナルファイルの電子納品は、あくまで受発注者間で協議の結果、必要と判断される場合に限りです。

※2 使用する DRAW.DTD のバージョンは各部門毎に異なりますので、対応する DRAW.DTD を使用して下さい。

7-3 台帳データ 【REGISTER】

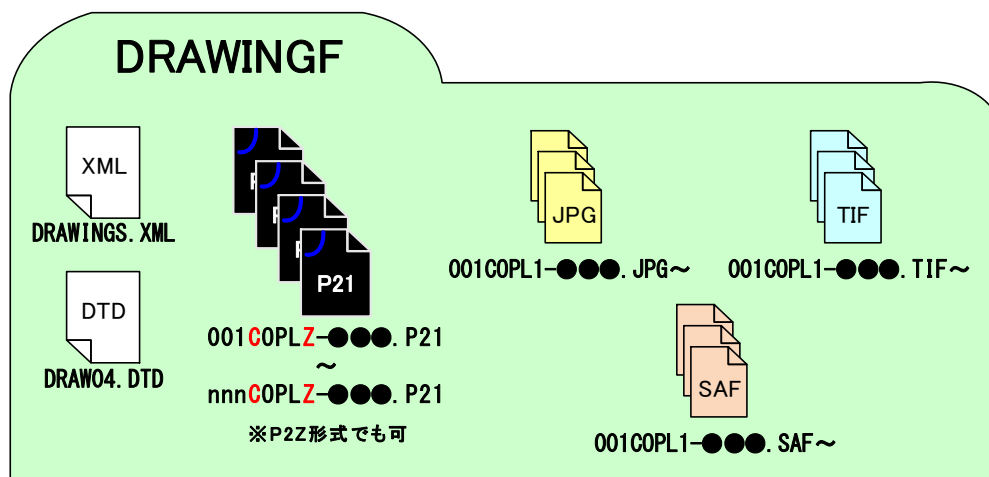
7-3-1 着手前・完成写真の格納

REGISTER フォルダの直下に「着手前写真」および「完成写真」の JPEG データを格納します。ファイル名およびファイル形式は下記の通りとします。

表 7-2 着手前・完成写真のファイル命名規則とファイル形式等

ファイル名 (固定)		ファイル形式等
着手前写真	PRE-PIC.JPG	<ul style="list-style-type: none"> ・ファイル形式：JPEG ・圧縮率・撮影モード：監督職員と協議の上決定
完了写真	POST-PIC.JPG	<ul style="list-style-type: none"> ・有効画素数：黒板の文字及び撮影対象が確認できること (100～300 万画素程度 = 1,200×900～2,000×1,500 程度)

7-3-2 台帳フォルダ (REGISTER) の格納イメージ

台帳フォルダ (REGISTER) への格納イメージを図 7-4 に示します。



図 7-4 台帳フォルダ (REGISTER) の格納イメージ

7-4 地質・土質調査成果作成 【BORING】

7-4-1 一般事項

工事中に実施したボーリング等の地質データは、「地質・土質調査成果電子納品要領」に従いデータを作成し、地質データフォルダ（BORING）に格納します。

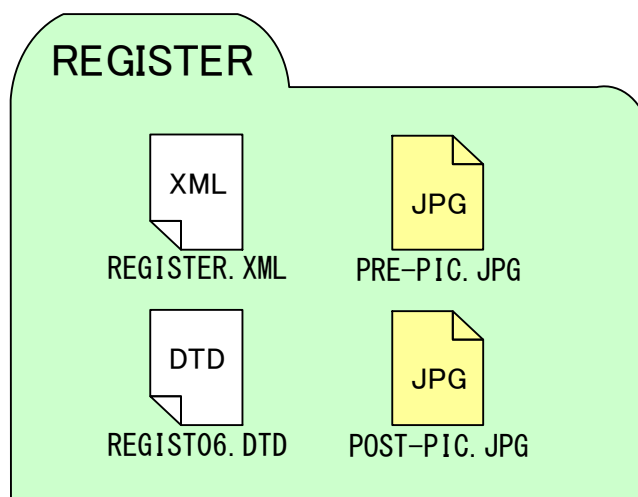
地質データの電子成果品の作成については、「電子納品運用ガイドライン【地質・土質調査編】」を参照してください。

7-4-2 地質・土質調査成果作成

地質・土質調査成果の作成に当たって、各成果及び管理ファイルの格納場所については、表 7-3 に示す地質・土質調査成果のフォルダ、ファイル構成を参考にしてください。

- 1) 地形データ等でショートベクトル化したデータについては、データをトレースしなおすことにより、要素数を減らすことは可能ですが、地形データ等の細かいデータに対して、このような作業は非現実的であるため、当面は、データ修正の必要性がない住宅図などの地形データに関しては、ラスターデータのまま、1レイヤに分類して使用するなどして、容量の軽減化を図ってください。
- 2) 柱状図データ等の地質・土質調査成果を CAD で利用する時において、容量が大きくなった場合は、CAD データ交換標準に則したフォーマット SXF(P21)形式または SXF(P2Z)形式で納品することが原則です。
ただし、ファイルサイズが大きな CAD データについては、ラスター画像に変換してファイルサイズの軽減を行うことで対応します。また、圧縮形式である SXF(P2Z)形式を用いることで、軽減を図ることが可能です。

表 7-3 地質・土質調査成果のフォルダ・ファイル構成

フォルダ	サブフォルダ	格納するファイル種類〔ファイル形式〕	成果品
BORING ・地質データフォルダ		BRG0200.DTD 地質情報管理ファイル〔DTD〕 BORING.XML 地質情報管理ファイル〔XML〕	地質情報管理ファイル
	DATA ・ボーリング交換用データサブフォルダ	BED0400.DTD ボーリング交換用データファイル〔DTD〕 BEDNNN.XML ボーリング交換用データファイル〔XML〕	ボーリング交換用データ
	LOG ・電子柱状図サブフォルダ	BRGNNNN.PDF 電子柱状図ファイル〔PDF〕	電子柱状図
	DRA ・電子簡略柱状図サブフォルダ	BRGNNNN.P21 電子簡略柱状図〔SXIF(P21またはP22)〕	電子簡略柱状図
	PIC ・ボーリングコア写真サブフォルダ	CPIC0200.DTD ボーリングコア写真管理ファイル〔DTD〕 COREPIC.XML ボーリングコア写真管理ファイル〔XML〕	ボーリングコア写真管理ファイル
		CNNNMMM.JPG ボーリングコア写真〔JPEG〕	ボーリングコア写真
		RKKKLLL.拡張子 連続ボーリングコア写真〔XXX〕	連続ボーリングコア写真
	TEST ・土質試験及び地盤調査サブフォルダ	GTST0200.DTD 土質試験及び地盤調査管理ファイル〔DTD〕 GRNDTST.XML 土質試験及び地盤調査管理ファイル〔XML〕	土質試験及び地盤調査管理ファイル
		ST0400.DTD 土質試験結果一覧表データ〔DTD〕 STBnnnn.XML 土質試験結果一覧表データ〔XML〕	土質試験結果一覧表データ
		STBnnnn.PDF 電子土質試験結果一覧表〔PDF〕	電子土質試験結果一覧表
AKKKK_04.DTD, BKKKK_04.DTD, T_IND_04.DTD, T_GRP_04.DTD データシート交換用データ〔DTD〕 TSNNMMM.XML データシート交換用データ〔XML〕		データシート交換用データ	
TSNNMMM.PDF 電子データシート〔PDF〕		電子データシート	
BRGNNNN BRGNNNA SITNNNN ボーリング及びサイトごとのサブフォルダ	GRNNMM.拡張子, SKLL.拡張子, SLL.拡張子, SRLL.拡張子, SJLL.拡張子, SHKKJJ.拡張子 データシート交換用データ〔グラフ・スケッチ情報〕〔XXX〕	データシート交換用データ (グラフ・スケッチ情報)	
	SNNMMMK.JPG デジタル試料供試体写真〔JPEG〕	デジタル試料供試体写真	
	TESTPIC デジタル試料供試体写真サブフォルダ		
OTHR ・その他の地質・土質調査成果サブフォルダ	OTHR0110.DTD その他の管理ファイル〔DTD〕 OTHRFLS.XML その他の管理ファイル〔XML〕 *****.*** その他の地質・土質調査成果〔XXX〕	その他管理ファイル その他の地質・土質調査成果	

7-4-3 管理ファイルの作成

管理ファイルは、国土交通省の「地質・土質調査成果電子納品要領」に従い作成します。

7-4-4 その他

地質データの細部の扱いについては、国土交通省の「電子納品運用ガイドライン【地質・土質調査編】」を参考とします。

7-4-5 地質データフォルダ（BORING）の格納イメージ

地質データフォルダ（BORING）のフォルダ及びファイルの格納イメージを、下図に示します。



図 7-5 地質データフォルダ（BORING）の格納イメージ（地質・土質調査業務）

7-5 その他資料 【OTHRs】

7-5-1 一般事項

OTHRs フォルダ及び ORG サブフォルダは、他のフォルダで管理されない電子成果品を格納するために、受発注者間の協議により作成することができます。

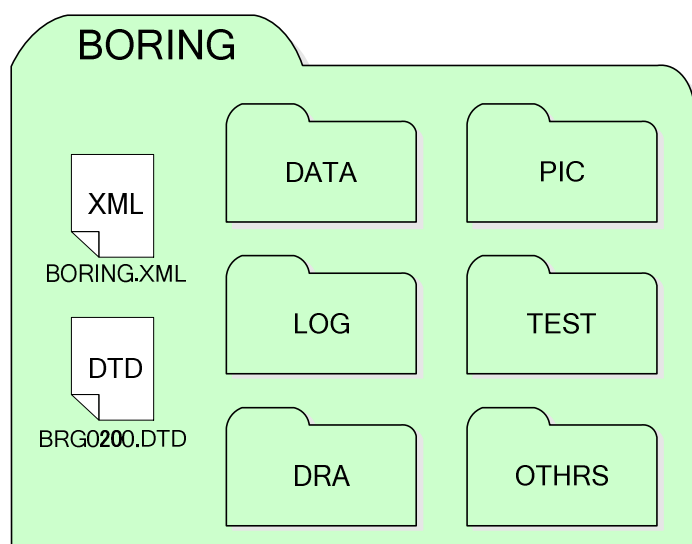
開発局独自

7-5-2 施工管理データ（TS 出来形）について

土工及び舗装において、情報化施工のトータルステーション（TS）により出来形管理を行った場合には、施工管理データ（XML ファイル）を ORG600 フォルダに保存します。詳細は以下の要領を参照してください。

- ・ TS を用いた出来形管理要領（土木編） 国土交通省 H24.3
- ・ TS を用いた出来形管理要領（舗装工事編） 国土交通省 H24.3

7-5-3 その他管理ファイルの作成

受注者は、その他管理ファイル OTHRS.XML を作成し、DTD ファイルを下記の Web サイトから取得し、OTHRS フォルダに格納します。なお、その他管理ファイルは、市販の電子納品作成支援ツールを利用した場合、容易に作成することができます。

7-5-4 ORG サブフォルダに格納するファイル・ORG サブフォルダの命名

施工中に作成し管理していた電子データを電子成果品とする際、ORG サブフォルダに格納するファイル・ORG サブフォルダの命名規則は、表 7-4 のとおりです。

表 7-4 その他管理ファイル及び DTD、ORG サブフォルダに格納するファイル・ORG サブフォルダの命名規則

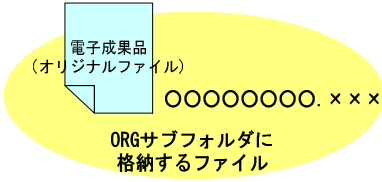
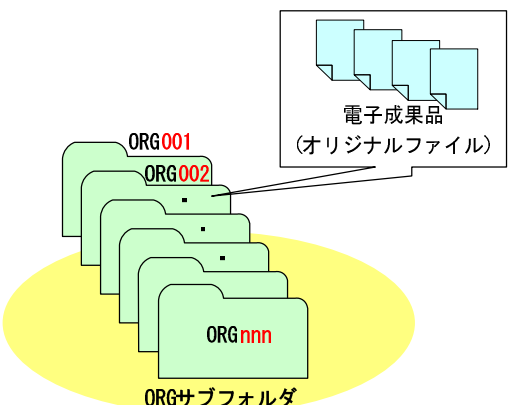
	XML その他管理ファイル	DTD DTD ファイル
作成・入手方法	作成支援ツールを利用	下記 Web サイトより取得 国土交通省 「CAL/EC 電子納品に関する要領・基準」Web サイト http://www.cals-ed.go.jp/cri_dtdxml/
ファイル名	OTHRS.XML	OTHRS05.DTD 「工事完成図書に係わる DTD・XML 出力例」から取得
ORG サブフォルダに格納するファイル、ORG サブフォルダの命名		
<p>【ORG サブフォルダに格納するファイル】</p> <ul style="list-style-type: none"> ・ファイル名、拡張子は半角英数大文字とします。 ・ファイル名 8 文字以内、拡張子 3 文字以内とします。 	<p>【ORG サブフォルダ】</p> <ul style="list-style-type: none"> ・サブフォルダ名は半角英数大文字とします。 ・サブフォルダ名は「ORGnnn」とします。 	
		

7-5-5 その他資料フォルダ（OTHERS）の格納イメージ

その他資料フォルダ（OTHERS）のフォルダ及びファイルの格納イメージを部門毎に示します。

開発局独自

OTHERS フォルダ直下の OTHERS.XML 及び OTHERS〇〇.DTD は国土交通省が公開しているデータを利用してください。

開発局が規定する「ORG600」が格納されたときは、OTHERS フォルダ直下の「OTHERS.XML」に追記が必要となります。

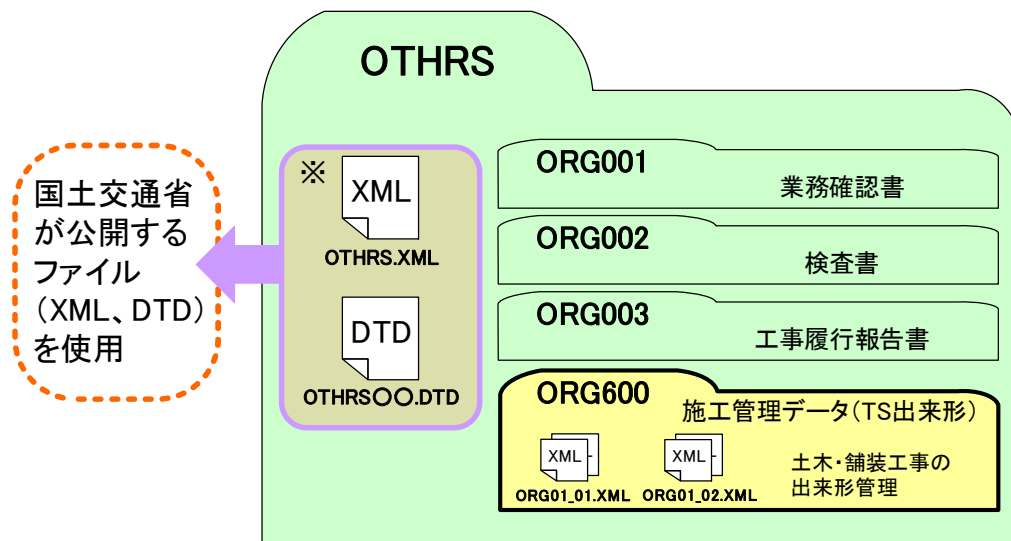

※ORG600 等の北海道開発局独自フォルダが格納された時は XML の記入が必要

※1 ファイル形式はオリジナルファイルのみでも良い。

図 7-6 その他資料フォルダ（OTHERS）の格納イメージ

8. 工事書類（電子）の作成と提出

帳票管理システムや受注者が管理しているフォルダに蓄積される工事帳票、デジタルカメラで撮影し電子データとなる工事写真は、短期的に保管管理する電子データであることから、電子成果品とは異なる取り扱いとなります。

8-1 工事書類（電子データまたは紙）

8-1-1 工事書類の運用

工事書類（工事写真及び工事帳票）は、工事完成図書としての納品対象ではありませんが、工事書類として提出する必要があります。工事帳票は、納品方法（紙媒体の要・不要）および格納先（帳票管理システム、または納品する工事完成図書ディスクに格納）について受発注者間で協議してください。

受発注者間で帳票管理システムにより交換・共有した「工事帳票」は原則電子検査を行います。それ以外の方法より電子的に交換・共有した場合には、紙または電子のどちらかで検査を行います。帳票管理システムを利用せずに紙で交換・共有した場合は紙で検査を行い、別途電子化する必要はありません。また、デジタルカメラで撮影した「工事写真」は原則電子検査とします。

表 8-1 工事書類の提出方法

整理 番号	フォルダ	書類名	作成者		提出方法		分野
			発注者	受注者	電子データ	紙媒体	
1	PHOTO	工事写真		○	○		○
2	PLAN	施工計画書		○	○	協 議	○
3	MEET	打合せ簿	○	○	○	協 議	○
4	OTHS	その他資料	○	○	○	協 議	○

8-1-2 工事書類のフォルダ・ファイル構成

工事書類を電子データとして提出する場合、フォルダとファイルの構成は国交省の各要領等に従います。

開発局独自

データのダウンロード・媒体への保存は受発注者協議の上、実行者を決めてください。



図 8-1 電子媒体に格納される工事書類のイメージ

8-1-3 電子化が困難な工事書類の取扱い

電子化の難しい以下のような工事書類については、紙で提出します。

<具体例>

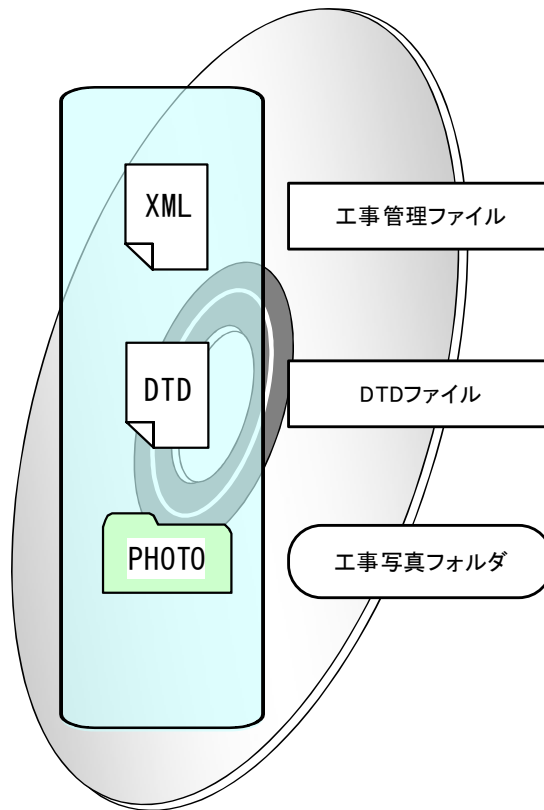
- ・鋼材、鉄筋のミルシート
- ・骨材のアルカリ・シリカ反応性試験結果
- ・コンクリート品質試験結果
- ・パンフレット、カタログ類
- ・紙で発行されている資料
- ・紙でしか出力できない工程品質管理資料
- ・その他：当面、公印や社印等が必要となる書類

8-2 施工計画書データ 【PLAN】

施工計画書は、打合せ簿に添付して提出されることから、工事帳票の一つですが、施工計画書の電子データを帳票管理システムから出力して納品する場合は、「電子納品要領（工事）」に準拠した施工計画書フォルダ【PLAN】で出力し、工事完成図書（「2-1-2 工事完成図書のフォルダ・ファイル構成」を参照）のディスクに格納します。

開発局独自

施工計画書を紙で提出することとした場合は電子媒体の提出や電子化（スキャン）を行う必要はありません。

8-2-1 オリジナルファイルの格納

- ・ 施工計画書（電子データ）を作成し、帳票管理システムを利用して監督職員に提出し、ワークフロー処理後に、当初の施工計画書であることが分かるように、受注者が帳票管理システムのフォルダに保存します。
- ・ 受注者は、工事内容に変更が生じた際に、追加の施工計画書を電子データで作成し、監督職員に提出します。（追加の電子データは、追加の施工計画書であることが分かるように、保存しておきます）
- ・ 監督職員または受注者は、帳票管理システムから、施工計画書の電子データを帳票管理システムの「電子成果品作成支援機能」により出力します。出力される施工計画書は、「電子納品要領(工事)」に従いファイル名が修正され、PLAN フォルダのサブフォルダである ORG フォルダに格納されます。

8-2-2 施工計画書管理ファイルの作成



図 8-2 施工計画書管理ファイル及び DTD

8-2-3 施工計画書オリジナルファイルの命名

施工中に作成し管理していた電子データを提出する際、施工計画書オリジナルファイルの命名規則は、表 8-2 のとおりです。電子媒体の拡張子は 4 文字になっても納品できます。

表 8-2 施工計画書管理ファイル及び DTD、オリジナルファイルの命名規則

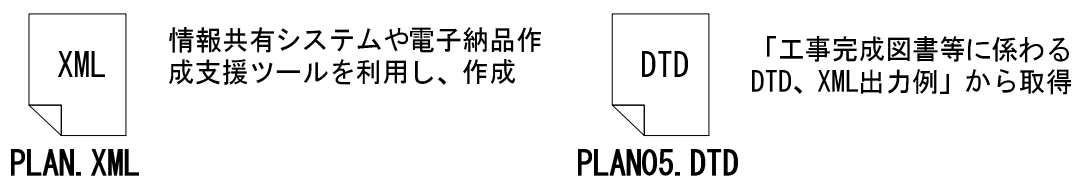
	XML 施工計画書管理ファイル	DTD DTD ファイル
作成・入手方法	作成支援ツールを利用	下記 Web サイトより取得 国土交通省 「CALs/EC 電子納品に関する要領・基準」Web サイト http://www.cals-ed.go.jp/cri_dtdxml/
ファイル名	PLAN.XML	PLAN05.DTD 「工事完成図書に係わる DTD・XML 出力例」から取得
施工計画書オリジナルファイルの命名		
<ul style="list-style-type: none"> ファイル名、拡張子は半角英数大文字とします。 ファイル名は「PLA01_01.0000」～「PLAnn_mm.0000」とします。 <div style="text-align: center;"> </div>		

8-2-4 施工計画書フォルダ (PLAN) の格納イメージ

施工計画書フォルダ (PLAN) のフォルダ及びファイルの格納イメージを図 8-3 に示します。



図 8-3 施工計画書フォルダ (PLAN) の格納イメージ

8-3 打合せ簿データ 【MEET】

打合せ簿は工事帳票の一つであり、打合せ簿の電子データを提出する際は、「電子納品要領(工事)」に従いファイル名等の修正を行う必要があります。

帳票管理システムから出力して納品する場合は、「電子納品要領(工事)」に準拠した打合せ簿フォルダ【MEET】で出力し、工事完成図書(「2-1-2 工事完成図書のフォルダ・ファイル構成)を参照)のディスクに格納します。

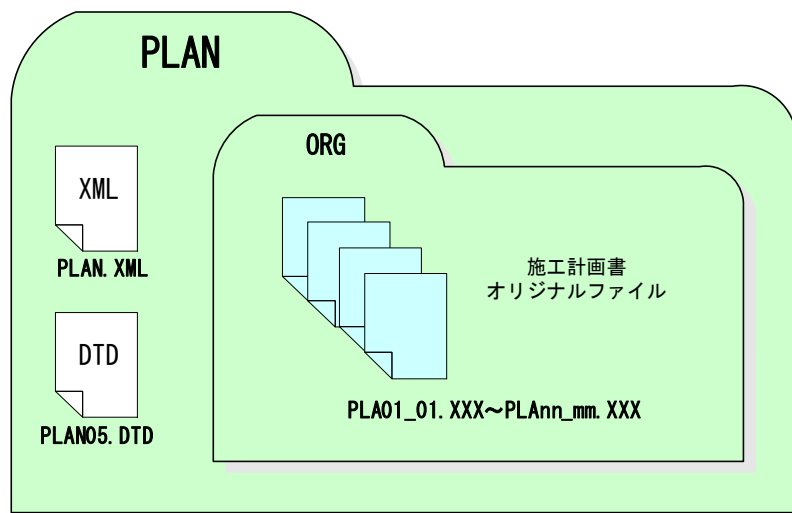
8-3-1 打合せ簿オリジナルファイルの格納

(1) 帳票管理システムから出力する場合

- ・ 帳票管理システムのマニュアルに従い格納してください。

(2) 受注者が管理しているフォルダから作成する場合

- ・ 受注者は、メールでやり取りした打合せ簿を、紙に出力して発注者に提出し、発注者は、それを確認します。
- ・ 受注者は、打合せ簿を作成した際の電子データを「電子納品要領(工事)」に従いファイル名等を修正し、電子成果品として、MEET フォルダのサブフォルダであるORG フォルダに格納します。
- ・ 打合せ簿フォルダ【MEET】に格納するデータは、工事打合せ簿だけでなく、工事履行報告書、材料確認願、段階確認書、確認・立会願をファイル命名規則に従い「M0001_01.XXX～Mnnn_mm.XXX」として格納します。

8-3-2 打合せ簿管理ファイル作成

打合せ簿管理ファイルの「管理区分」は工事帳票を整理、検索するための重要な情報となるので、必ず記入してください。また、打合せ簿管理ファイルのオリジナル情報の「工種区分」は、「管理区分」が「出来形管理」及び「品質管理」の場合は必ず記入してください。工事帳票を工種で整理、検索するための重要な情報となります。



図 8-4 打合せ簿管理ファイル及び DTD

8-3-3 打合せ簿オリジナルファイルの命名

施工中に作成し管理していた電子データを提出する際、打合せ簿オリジナルファイルの命名規則は、表 8-3 のとおりです。

表 8-3 打合せ簿管理ファイル及び DTD、オリジナルファイル名の命名規則

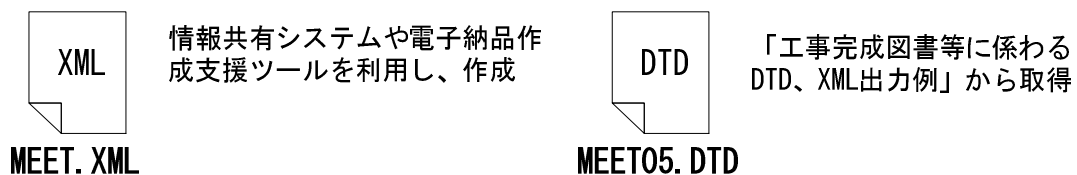
	XML 打合せ簿管理ファイル	DTD DTD ファイル
作成・入手方法	作成支援ツールを利用	下記 Web サイトより取得 国土交通省 「CALs/EC 電子納品に関する要領・基準」Web サイト http://www.cals-ed.go.jp/cri_dtdxml/
ファイル名	MEET.XML	MEET05.DTD 「工事完成図書に係わる DTD・XML 出力例」から取得
打合せ簿オリジナルファイルの命名		
<ul style="list-style-type: none"> ファイル名、拡張子は半角英数大文字とします。 ファイル名は「M0001_01.0000」～「Mnnnn_mm.0000」とします。 		

8-3-4 打合せ簿フォルダ (MEET) の格納イメージ

打合せ簿フォルダ (MEET) のフォルダ及びファイルの格納イメージを図 8-5 に示します。



図 8-5 打合せ簿フォルダ (MEET) の格納イメージ

8-4 i-Construction 成果 【ICON】

i-Construction 対象データ及び格納データは、下表の各要領を参照してください。

また、CIM に関する電子成果品作成においては、「CIM 事業における成果品作成の手引き(案)」を参照してください。

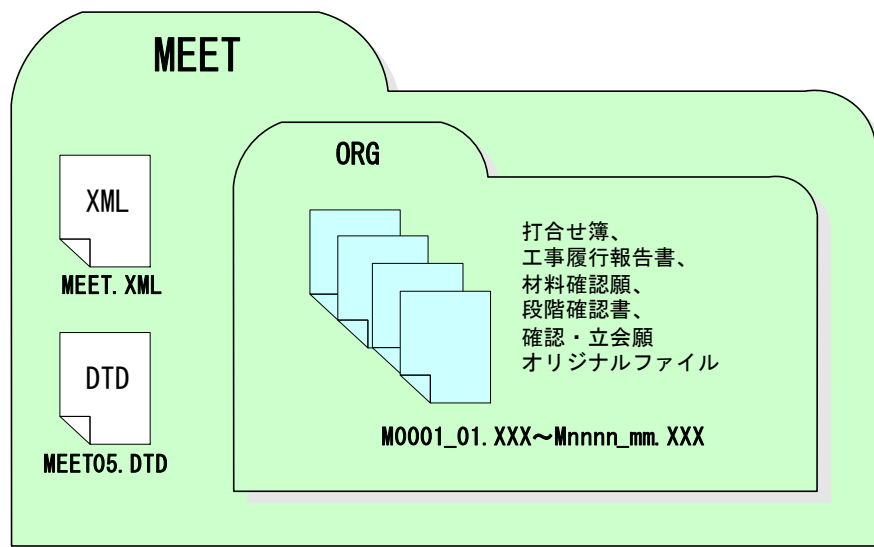
表 8-4 ICON・CIM 関連の要領・基準一覧

分類	No	図書・基準名称	発行者
CIM	1	CIM 導入ガイドライン (案)	国土交通省 CIM 導入推進委員会
	2	CIM 事業における成果品作成の手引き (案)	国土交通省 大臣官房技術調査課
	3	i-Construction に関する電子納品 [参考資料]	国土交通省
	4	UAV を用いた公共測量マニュアル (案) [電子納品補足資料]	国土交通省 国土地理院
	5	LandXML1.2 に準じた 3 次元設計データ交換標準の運用ガイドライン (案)	国土交通省 国土 技術政策総合研究所
ICON	6	空中写真測量 (無人航空機) を用いた出来形管理要領 (土工編) (案)	国土交通省
	7	地上型レーザースキャナーを用いた出来形管理要領 (土工編) (案)	国土交通省
	8	地上型レーザースキャナーを用いた出来形管理要領 (舗装工事編) (案)	国土交通省
	9	TS 等光波方式を用いた出来形管理要領 (土工編) (案)	国土交通省
	10	TS 等光波方式を用いた出来形管理要領 (舗装工事編) (案)	国土交通省
	11	TS (ノンプリズム方式) を用いた出来形管理要領 (土工編) (案)	国土交通省
	12	RTK-GNSS を用いた出来形管理要領 (土工編) (案)	国土交通省
	13	無人航空機搭載型レーザースキャナーを用いた出来形管理要領 (土工編) (案)	国土交通省
	14	TS・GNSS を用いた盛土の締固め管理要領	国土交通省

9. 工事写真（電子）の作成と納品および提出

受注者は、工事写真を施工中に撮影し、工事完成時に施工管理記録として監督職員に提出します。なお、工事写真の大部分は施工管理記録であり、工事検査における出来形の確認や工事目的物の引渡後における粗雑工事への対応として短期的に保存が必要な書類です。

9-1 作業の流れ

(1) 工事写真の撮影

写真管理基準に基づいて工事写真を撮影します。デジタル写真基準に基づき写真ファイル形式、画素数の設定を行って撮影します。

(2) パソコンへの取り込み

デジタルカメラで撮影した写真を PC に取り込みます。

(3) デジタル写真の整理・保管

デジタル写真は、撮影位置や撮影状況の説明に必要な参考図と合わせて、PC に整理します。また、写真管理ファイルは、施工中の写真管理にも利用できるデータであることから、デジタル写真の整理時に作成しておく効果的です。さらに、ハードディスクの破損などでデータを失うリスクがあることから、保管に際してバックアップをとることを奨励します。

(4) 電子媒体への格納

工事写真を電子媒体で提出する際は、電子成果品と同様に、作業フォルダをハードディスク上で作成し、ウイルスチェックにより電子媒体のチェックを行った後に電子媒体に格納し、電子媒体ラベルを作成します。

(5) 工事写真の提出

受注者は、工事完成時に工事写真の電子データを格納した電子媒体を監督職員に提出します。工事写真とは、提出頻度に従い選別した写真となります。

(6) ウイルスチェック

監督職員は、提出された電子媒体に対しウイルスチェックを行います。ウイルスチェックソフトは特に指定しませんが、最新のウイルスも検出できるようにウイルスチェックソフトは常に最新のデータに更新（アップデート）したものを利用します。

9-2 写真ファイル等の作成

(1) デジタルカメラの設定

写真ファイルのファイル形式は JPEG とします。撮影については、事前(撮影前)にデジタルカメラの日付、撮影モード等におけるデジタルカメラの有効画素数を確認してから撮影するようにしてください。

なお、デジタルカメラの有効画素数は、黒板の文字が判読できる 100～300 万画素程度(1,200×900 程度～2,000×1,500 程度)とします。ボーリングコア写真は、デジタルカメラで撮影し、必ず、試し撮りを行って、少なくとも約 1mm 以上の解像度の画質を確保するようにします。ボーリング柱状図作成及びボーリングコア取扱い・保管要領(案)・同解説^{※1}を参考としてください。

(2) 工事写真の撮影

「写真管理基準」に示される写真撮影には、「撮影頻度」と「提出頻度」があります。「撮影頻度」とは、「使用材料の形状寸法について品目毎に 1 回」など、受注者が各工事段階で撮影する工事写真の撮影頻度を示したものです。「提出頻度」とは、撮影した工事写真のうち、工事写真帳に貼付整理し提出する枚数を示したものです。

「撮影頻度」によって、撮影された写真が「撮影頻度写真」となります。

「提出頻度」によって、選別された写真が「工事写真」となります。

また、撮影頻度写真、工事写真、代表写真は、写真ごとに写真管理項目の記入内容が異なりますので、図 9-1 を参照してください。

※1 ボーリング柱状図作成及び ボーリングコア取扱い・保管要領(案)・同解説
<https://www.zenchiren.or.jp/koukai/>



図 9-1 工事写真の納品および提出方法

表 9-1 工事写真の提出方法と写真管理項目の記入内容

デジタル写真管理情報基準	写真管理項目の記入内容（[写真-大分類]が“工事”の場合）			
	[代表写真]	[提出頻度写真]	[写真ファイル 日本語名]	[写真区分] [工種] [種別] [細別]
撮影頻度写真 ※写真管理基準による撮影頻度に基づき選別された写真	0	0	記入不要	記入不要（任意記入可）
工事写真 ※撮影頻度写真のうち、写真管理基準による提出頻度に基づき選別された写真	0	1		<ul style="list-style-type: none"> ・ [写真区分] 必須記入 ・ [写真区分] = “品質管理写真” の場合 [工種] 必須記入 ・ [写真区分] = “出来形管理写真” の場合 [工種] 必須記入 [種別] 任意記入 [細別] 任意記入 ※港湾では、[種別]と[細別]は「必須記入」

(3) デジタル写真の PC への取り込み

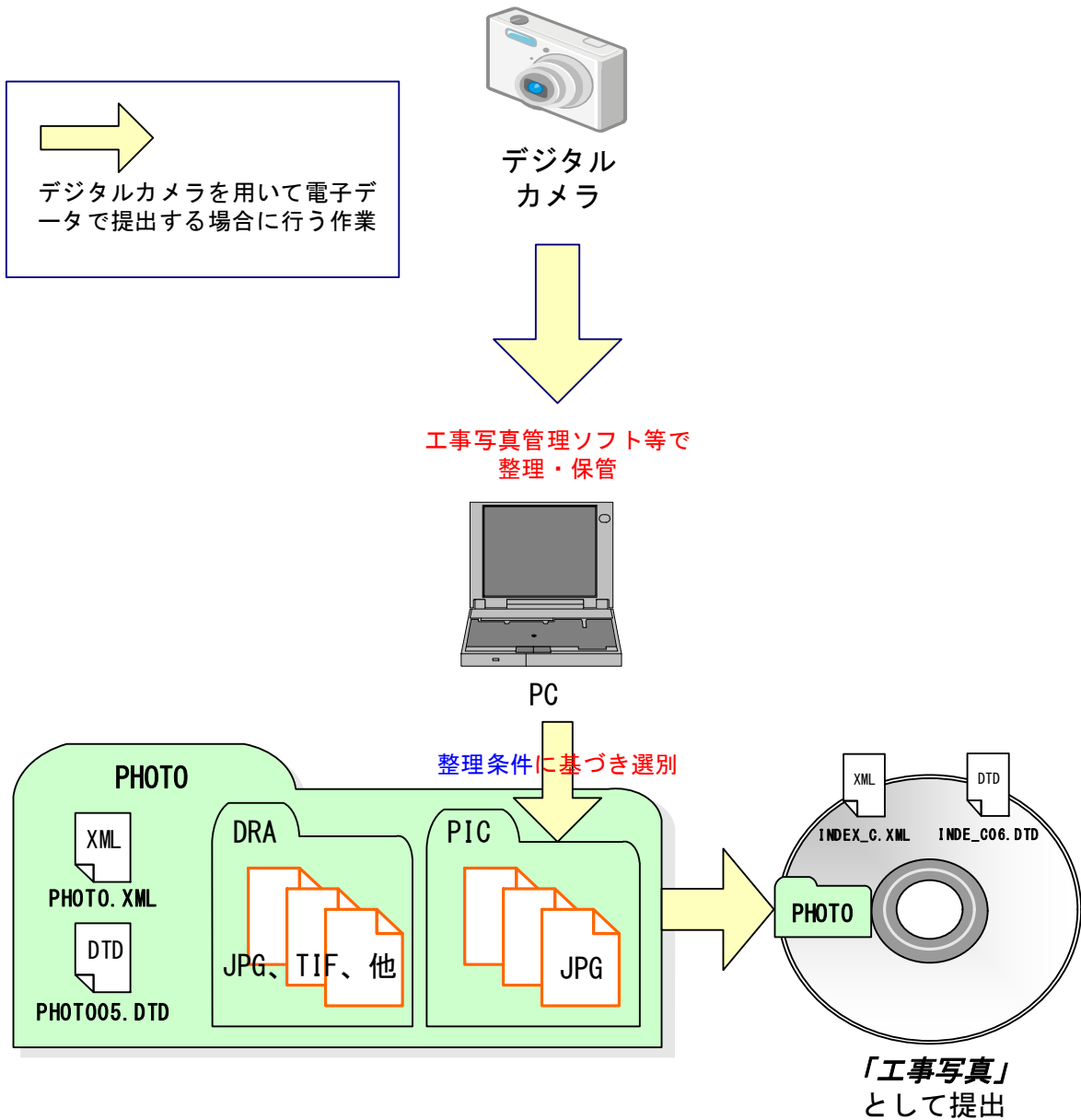
デジタルカメラにより撮影した写真ファイルを PC に取り込む際、取り込み方法によっては、写真ファイルの更新日時が変更されることがあります。

また、画像の編集ソフト等で閲覧した場合、未編集であっても写真ファイルを上書更新すると Exif 情報^{※1}が欠落する場合がありますので、事前に取り込み状況を確認するように留意してください。

(4) デジタル写真の整理

写真ファイルを「デジタル写真基準」に示される提出頻度に基づき選別し、PHOTO フォルダのサブフォルダである PIC フォルダに格納します。

撮影位置や撮影状況等の説明に必要な撮影位置図、平面図、凡例図、構造図等の参考図を格納する場合は、参考図ファイルとして PHOTO フォルダのサブフォルダである DRA フォルダに格納します。

参考図ファイルのファイル形式は JPEG 又は TIFF としますが、監督職員の承諾を得た上で、JPEG 又は TIFF 以外の形式とすることが可能です。

※1 Exif 情報：デジタルカメラの画像データの中に埋め込むデータフォーマット。写真ファイルの Exif 情報は、写真ファイルを Windows エクスプローラ等で詳細表示することで「名前」「種類」「写真の撮影日」「サイズ」「カメラのモデル」「大きさ」等確認することができます。

9-3 写真管理ファイルの作成



図 9-2 写真管理ファイル及び DTD

写真管理ファイル PHOTO.XML を作成する際には、PHOTO05.DTD を「電子納品 Web サイト」から取得し、PHOTO フォルダへ格納します。

なお、管理ファイルは、市販の工事写真管理ソフト等を利用した場合、容易に作成することができます。

9-4 写真ファイル・参考図ファイルの命名

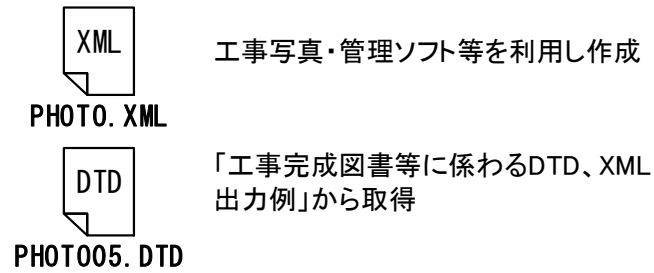
写真ファイル・参考図ファイルの命名規則は、表 9-2 のとおりです。

表 9-2 写真管理ファイル及び DTD、写真ファイル・参考図ファイル名の命名規則

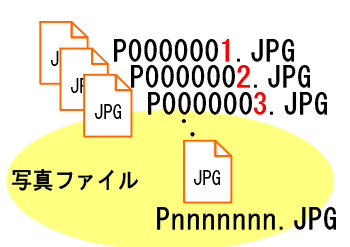
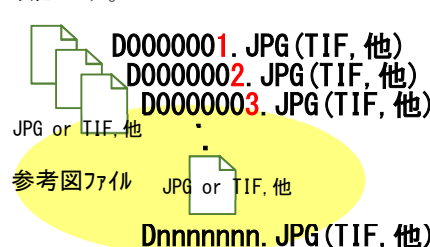
	XML 写真管理 ファイル	DTD DTD ファイル
作成・ 入手方法	作成支援ツールを利用	下記 Web サイトより取得 国土交通省 「CAL/EC 電子納品に関する要領・基準」Web サイト http://www.cals-ed.go.jp/cri_dtdxml/
ファイル 名	PHOTO.XML	PHOTO05.DTD 「工事完成図書に係わる DTD ・XML 出力例」から取得
写真ファイル、参考図ファイルの命名		
<p>【写真ファイル】</p> <ul style="list-style-type: none"> ファイル名、拡張子は半角英数大文字とします。 ファイル名は「Pnnnnnnn.JPG」とします。 		<p>【参考図ファイル】</p> <ul style="list-style-type: none"> ファイル名、拡張子は半角英数大文字とします。 ファイル名は「Dnnnnnnn.JPG」または「Dnnnnnnn.TIF」とします。なお、監督職員の承諾を得た上で、JPEG、TIFF 以外の形式とすることが可能です。
 <p>写真ファイル</p>		 <p>参考図ファイル</p>

9-5 工事写真フォルダ (PHOTO) の格納イメージ

工事写真フォルダ (PHOTO) のフォルダ及びファイルの格納イメージは図 9-1 を参照してください。

9-6 工事写真（電子）のみを電子媒体へ格納した場合

受注者は、工事写真管理ソフト等を使用して「デジタル写真基準」に基づき写真管理ファイル、写真ファイル・参考図ファイルを出力し、「電子納品要領（工事）」に準拠した工事管理ファイル（INDEX_C.XML）及び DTD と合わせて電子媒体へ格納し、電子媒体のラベルを作成します。電子媒体及びケースの表記は、「9-1-6 電子媒体等の表記」に準じて作成し、「電子媒体の内容」には、工事写真と記載します。電子媒体が複数枚になる場合は、「9-1-7 電子媒体が複数枚になる場合の処置」に準じて作成します。

電子媒体への格納後、電子成果品と同様ウイルスチェックにより電子媒体のチェックを行ってください。



図 9-3 電子媒体に格納される工事写真のイメージ

9-7 工事写真（電子）の提出

受注者は、工事完成時に工事写真の電子データを監督職員に提出します。

10. 電子成果品等の作成と確認における留意点

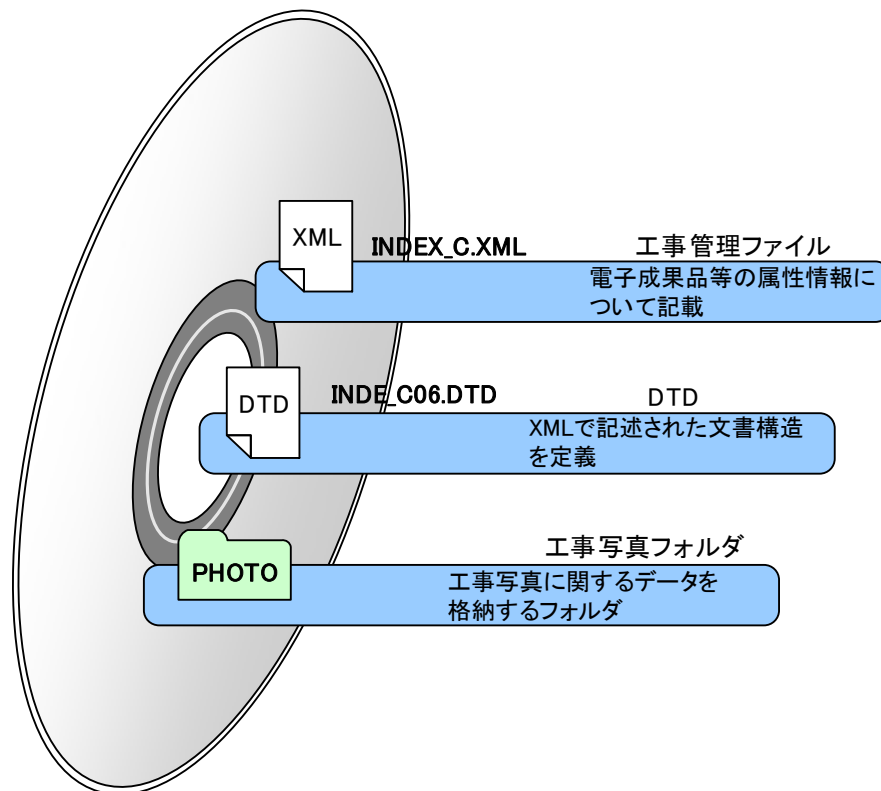
10-1 電子成果品等の作成における留意点

10-1-1 一般事項

受注者は、ハードディスク上で整理した電子成果品等を、原則として CD-R 又は DVD-R 協議により BD-R に格納します。

また、使用する電子媒体は、基本的に CD-R または DVD-R とします。CD-R の容量に関する規定は特にありませんが、通常流通していない媒体（650MB、700MB 以外の媒体）を使用する場合は、使用の是非を監督職員と受注者の協議により決定してください。また、データが大容量となる場合には、発注者と受注者の協議により BD-R を使用することも可能です。

なお、CD-R のフォーマットの形式は、Joliet とし、DVD-R のフォーマットの形式は UDF (UDF Bridge)、BD-R のフォーマットの形式は UDF 2.6 とします。

電子納品対象の成果の作成には、市販のソフトウェアを利用することが効率的です。

電子媒体作成での留意事項は、次のとおりです。

- ア) ハードディスク上で電子媒体への格納イメージどおりに電子成果品及び工事帳票が整理されていることを確認すること。
- イ) CAD データを OCF 検定に合格している市販のソフトウェア（無償ビューソフト含む）で表示し、目視により内容を確認すること。
- ウ) 電子媒体への書込み前の電子成果品及び工事帳票、書込み後の電子媒体についてウイルスチェックを行うこと。
- エ) 電子媒体への書込み前の電子成果品及び工事帳票、書込み後の電子媒体について電子納品チェックシステムを実施しエラーがないことを確認すること。
- オ) 電子媒体への書込みを追記ができない形式で行うこと。

開発局独自

- カ) 電子媒体の内容の原本性を証明するために、別に定める様式(電子媒体納品書)に署名の上、電子媒体と共に提出すること。
- キ) 検査時に検査職員から電子成果品の軽微な修正指示があった場合は以下によること。
 - ・電子成果品を修正する場合には、修正内容を書面で整理しておくこと。
 - ・修正を行った電子ファイル及び電子成果品のウイルスチェックの日付は、実際に作業を行った年月日とする。
 - ・「電子媒体納品書」には検査職員の指示事項や再提出月日等を記載しておくこと。
 - ・軽微な修正とは、『誤字・脱字、表記等』の成果の品質に影響を及ぼさない『簡易に修正できる軽微なミス』を修正することをいう。

電子媒体への署名は、CD-R 又は DVD-R（協議により BD-R）の表面に傷が付き読み込み不可能となる可能性があるため、油性フェルトペンにて記述します。

発注者署名欄には主任監督員が、受注者署名欄には現場代理人が署名を行います。発注者署名欄および受注者署名欄には、印鑑は使用しないでください。

なお、市販の電子納品作成支援ツールを利用する場合は上記の作業と異なる場合があります。

開発局独自

様式第9号

<input type="checkbox"/> 指示、 <input type="checkbox"/> 承諾、 <input checked="" type="checkbox"/> 協議、 <input type="checkbox"/> 提出、 <input type="checkbox"/> 報告、 <input type="checkbox"/> 通知書		記入例 ・修正内容の整理 ・再提出期限
工 事 名	〇〇工事	
工 種、細 目 等		
<input type="checkbox"/> 指示、 <input type="checkbox"/> 承諾 <input checked="" type="checkbox"/> 協議、 <input type="checkbox"/> 提出 <input type="checkbox"/> 報告、 <input type="checkbox"/> 通知 事 項	平成〇〇年2月10日の完成検査で検査職員からの指示により軽微な修正を行う内容は下記のとおり。 <u>(別紙で整理しても良い)</u> ・報告書(3-28)3.3 〇〇試験 を 実施 ⇒ 3.3 〇〇試験 の 実施 ・報告書(4-8)4.8 図-3 ⇒ (4-8)4.8 表-3 上記修正に伴う電子成果品の <u>再提出期限は平成〇〇年2月14日とする。</u>	
<input type="checkbox"/> 添付資料名	<input type="checkbox"/> 図面全葉	
【監督職員】 上記事項について <input type="checkbox"/> 指示、 <input type="checkbox"/> 承諾、 <input type="checkbox"/> 協議、 <input type="checkbox"/> 通知、 <input type="checkbox"/> 受理 する。 <input type="checkbox"/> 特記事項	平成 年 月 日	

図 10-1 電子成果品修正時の修正内容整理例

10-1-2 電子媒体作成部数について

工事完成図書および工事書類は、別々の電子媒体（CD-R 又は DVD-R、協議により BD-R）に格納し、各々正副2部作成します。

表 10-1 電子媒体作成部数

	部数	電子媒体	備考
工事完成図書	2（正副）	CD-R 又は DVD-R 協議により BD-R	電子データとして納品する成果品及び工事帳票を対象とする。
工事写真	2（正副）	CD-R 又は DVD-R 協議により BD-R	電子データとして提出する場合に限る。

10-1-3 電子成果品等のチェック

(1) 電子納品チェックシステム等を用いた電子成果品等のチェック

受注者は、作成した電子成果品及び工事帳票を電子媒体（CD-R 又は DVD-R、協議により BD-R）へ格納する前に、要領等に沿って作成されていることを、最新の「電子納品チェックシステム」等を利用してチェックします。チェックした結果は印刷し、電子媒体とともに監督職員へ納品してください。河道公・電通・機械は、工事管理ファイル（INDEX_C.XML）工事管理項目の記入内容をチェックする際は電子納品チェックシステムのチェック結果を出力し、「工事概要」のページのチェックリストに目視チェックした結果を記入します。チェック結果の印刷に当たっては、印刷内容の選択画面で、「集計、ファイルの有無」に必ずチェックを入れてチェック結果を印刷し、電子媒体とともに監督職員へ納品してください。

なお、電子成果品ではない工事書類は、電子納品チェックシステムによるチェックは行わなくても構いません。



電子納品チェックシステム等を右のWebサイトから入手します。

「電子納品チェックシステム」等は、下記のWebサイトからダウンロードします。その際、適用するバージョンを確認します。

河道公	http://www.cals-ed.go.jp/index_dl.htm
電通	
機械	
港湾	http://www.ysk.nilim.go.jp/cals/index.htm
農業	http://www.maff.go.jp/j/nousin/seko/nouhin_youryou/densi.html
農電通	
農機械	

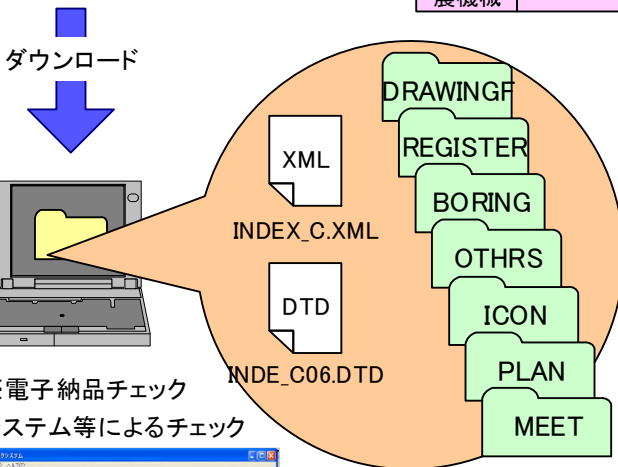

※電子納品チェックシステム等によるチェック

チェックシステムでは、次の内容のチェックを行います。

- ・ファイル名
- ・管理項目
- ・管理ファイル(XML)
- ・PDFファイル
- ・CADファイルのレイヤ名

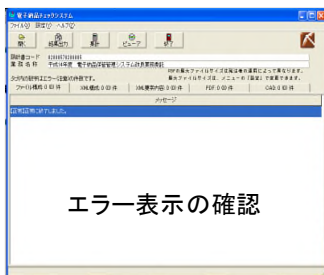

エラー表示の確認

チェック結果画面にエラー表示された場合、メッセージを確認して該当箇所を修正します。

図 10-2 電子納品チェックシステム等を用いた電子成果品のチェック

(2) OCF 検定に合格している市販のソフトウェア（無償ビューアソフト含む）による
CAD データのチェック

受注者は、電子成果品の作成後、すべての図面について **CAD 基準**に従っているかの確認を行います。その際は、**CAD ガイドライン**も参考にしてください。

1) 必須項目（CAD 基準に従った内容確認）

- ア) 作図されている内容（データ欠落・文字化け等）
- イ) 適切なレイヤに作図（レイヤの内容確認）
- ウ) 紙図面との整合（印刷時の見え方とデータとの同一性確認）
- エ) 図面の大きさ（設定確認）
- オ) 図面の正位（設定確認）
- カ) 輪郭線の余白（設定確認）
- キ) 表題欄（記載事項等内容確認）
- ク) 尺度（共通仕様書に示す縮尺）

2) 任意項目（CAD 基準の原則に合っていること）

- ア) 線色
- イ) 線種
- ウ) 文字

(3) 電子成果品のウイルスチェック

ハードディスク上にある電子成果品を整理した段階で、ウイルスチェックを行います。ウイルスチェックソフトは指定しませんが、最新のウイルスも検出できるようにパターンファイルは常に最新のデータに更新（アップデート）したものを利用します。

10-1-4 電子媒体への格納



図 10-3 電子媒体へ格納されるファイル・フォルダのイメージ

受注者は、電子成果品にエラーが無いことを確認した後、電子媒体に格納します。

使用する電子媒体は、基本的に CD-R または DVD-R とします。

CD-R の容量に関する規定は特にありませんが、通常流通していない媒体（650MB、700MB 以外の媒体）を使用する場合は、使用の是非を監督職員と受注者の協議により決定してください。

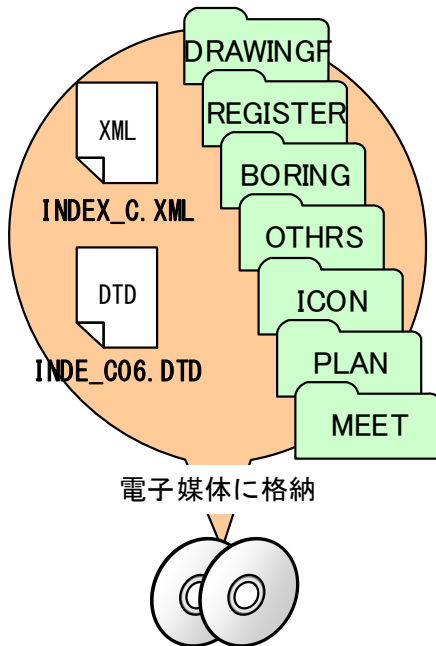
また、データが大容量となる場合には、発注者と受注者の協議により BD-R を使用することも可能です。

電子媒体への格納は、書込みソフト等を利用し、データを追記できない方式で書き込みます。

なお、CD-R のフォーマットの形式は、Joliet とし、DVD-R のフォーマットの形式は UDF (UDF Bridge)、BD-R のフォーマットの形式は UDF 2.6 とします。

10-1-5 ウィルスチェック

受注者は、電子媒体に対し、ウィルスチェックを行います。

ウィルスチェックソフトは指定しませんが、最新のウィルスも検出できるようにパターンファイルは常に最新のデータに更新（アップデート）したものを利用します。

10-1-6 電子媒体等の表記

(1) 電子媒体のラベル面の表記

電子媒体のラベル面の表記は、「工事完成図書」の場合、黒字でプリントします。また、「工事書類」の場合には、青字でプリントします。

1) 電子媒体のラベル面には、次の9項目について記載します。

開発局独自

(a) 「工事番号」各部門毎に整理しているため発注者側の契約担当職員、監督員に確認した数字を記載

・CORINSにおける工事契約コード(10桁)入力してください。

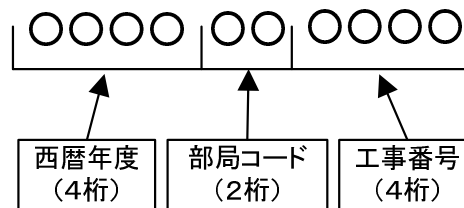

(b) 「工事名称」契約図書に記載されている正式名称を記載

(c) 「電子媒体の内容」

a) 工事完成図書の場合には「工事完成図書」と記載する。

b) 工事書類の場合には「工事書類」と記載する。

(d) 「作成年月」工期終了時の年月を記載

(e) 「発注者名」発注者の正式名称を記載

(f) 「受注者名」受注者の正式名称を記載

(g) 「何枚目／全体枚数」全体枚数の何枚目であるか記載

(h) 「ウイルスチェックに関する情報」

a) ウイルスチェックソフト名

b) ウイルス定義年月日*またはパターンファイル名

c) ウイルスチェックソフトによるチェックを行った年月日

(i) 河道公、電通、機械、港湾の場合は、CD-Rのフォーマットの形式は、Jolietとし、DVD-Rのフォーマットの形式はUDF (UDF Bridge)、BD-Rのフォーマットの形式はUDF 2.6とします。

※ウイルス定義年月日とは、電子媒体に対し、ウイルスチェックを行った際に使用したウイルス検出用データの発行年月日を指します。

- 2) ラベル面には、必要項目を表面に直接印刷、または油性フェルトペンで表記し、表面に損傷を与えないよう注意します。
 CD-R 又は DVD-R (協議により BD-R) のラベル面へ印刷したシールを貼り付ける方法は、シールによって温湿度の変化で伸縮し、電子媒体が損傷することにより内容が失われてしまうことや、電子媒体に損傷を与えることがあるので使用しないで下さい。



図 10-4 電子媒体への表記例

(2) 電子媒体のケースの表記

背表紙の記載は不要とします。

10-1-7 電子媒体が複数枚になる場合の処置

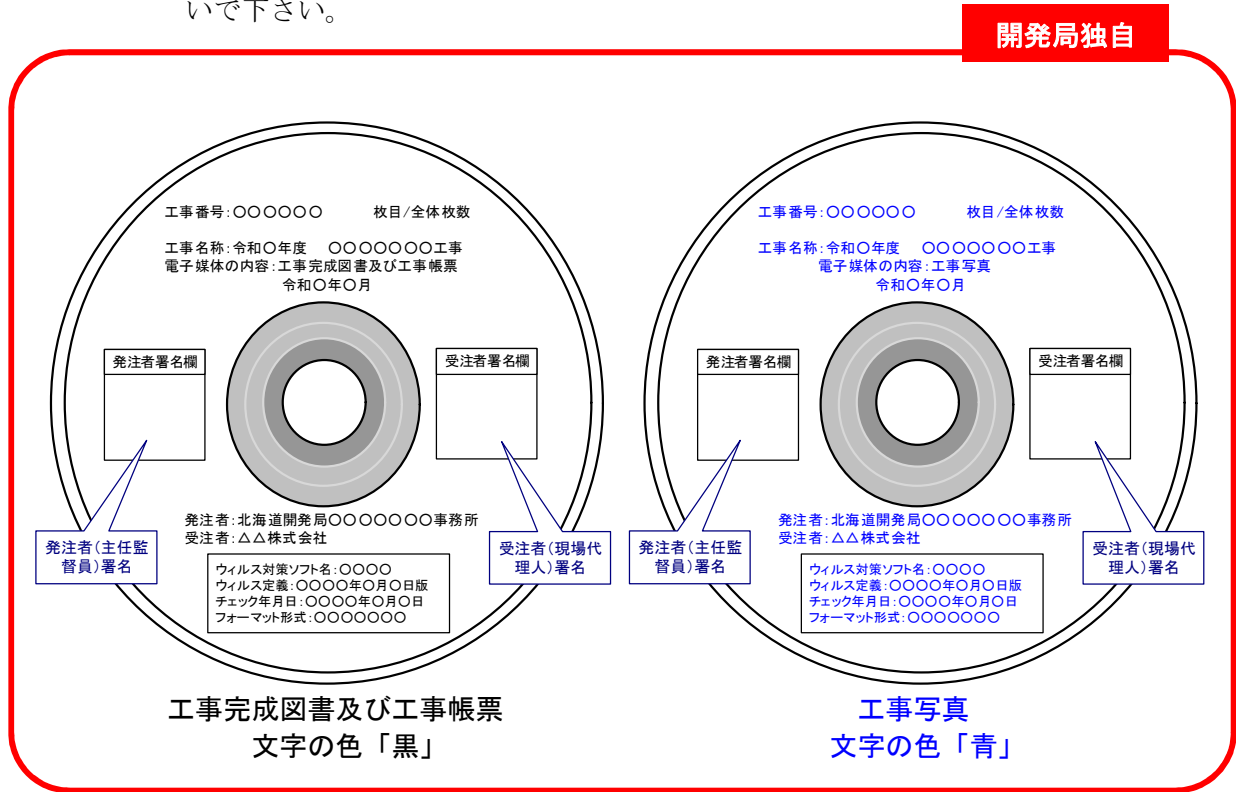
格納するデータの容量が大きく、1枚のCD-R又はDVD-R(協議によりBD-R)に納まらず複数枚になる場合は、同一の工事管理ファイルを各CD-R又は各DVD-R(協議によりBD-R)に格納します。

この場合、基礎情報の「メディア番号」には、各CD-R又は各DVD-R(協議によりBD-R)に該当する番号を記入します。

各フォルダにおいても同様に、同一の管理ファイルを各CD-R又は各DVD-R(協議によりBD-R)に格納します。

また、工事管理ファイルの基礎情報の「メディア番号」は、ラベルに明記してある何枚目/全体枚数と整合を図ります。

電子媒体が2枚になる場合の例を図10-5に示します。



図 10-5 電子媒体が2枚になる場合の作成例

なお、各フォルダで分割できず、やむを得ない場合は図 10-6 のとおりとします。

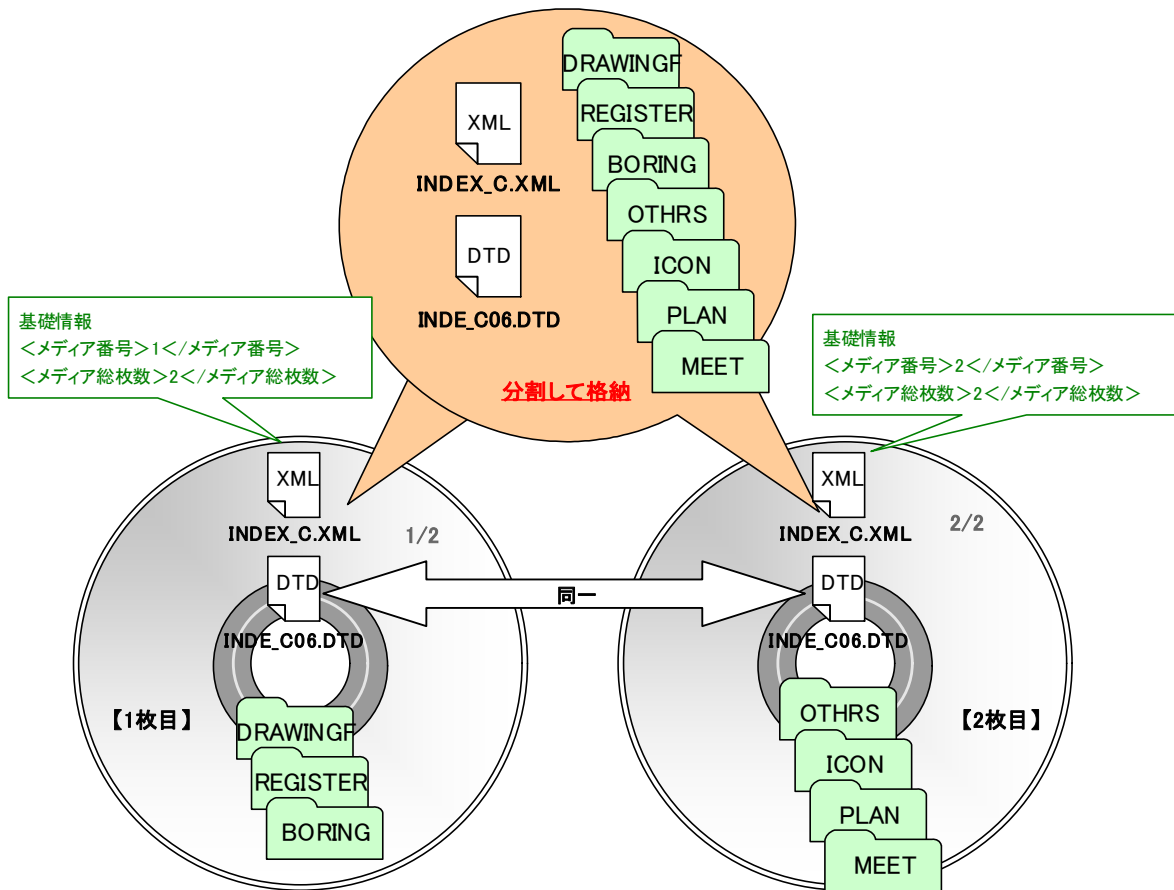

図 10-6 電子媒体が 2 枚になる場合の作成例【フォルダ内も分割する必要がある場合】

10-1-8 電子媒体納品書

工事完成図書に限り、電子媒体に納めた成果品を納品する場合には、あわせて電子媒体納品書を提出する必要があります。

受注者は電子媒体納品書に「電子納品チェックシステム」等のチェック結果を出力し、署名した上で提出します。電子媒体納品書の例を図 10-7 に示します。

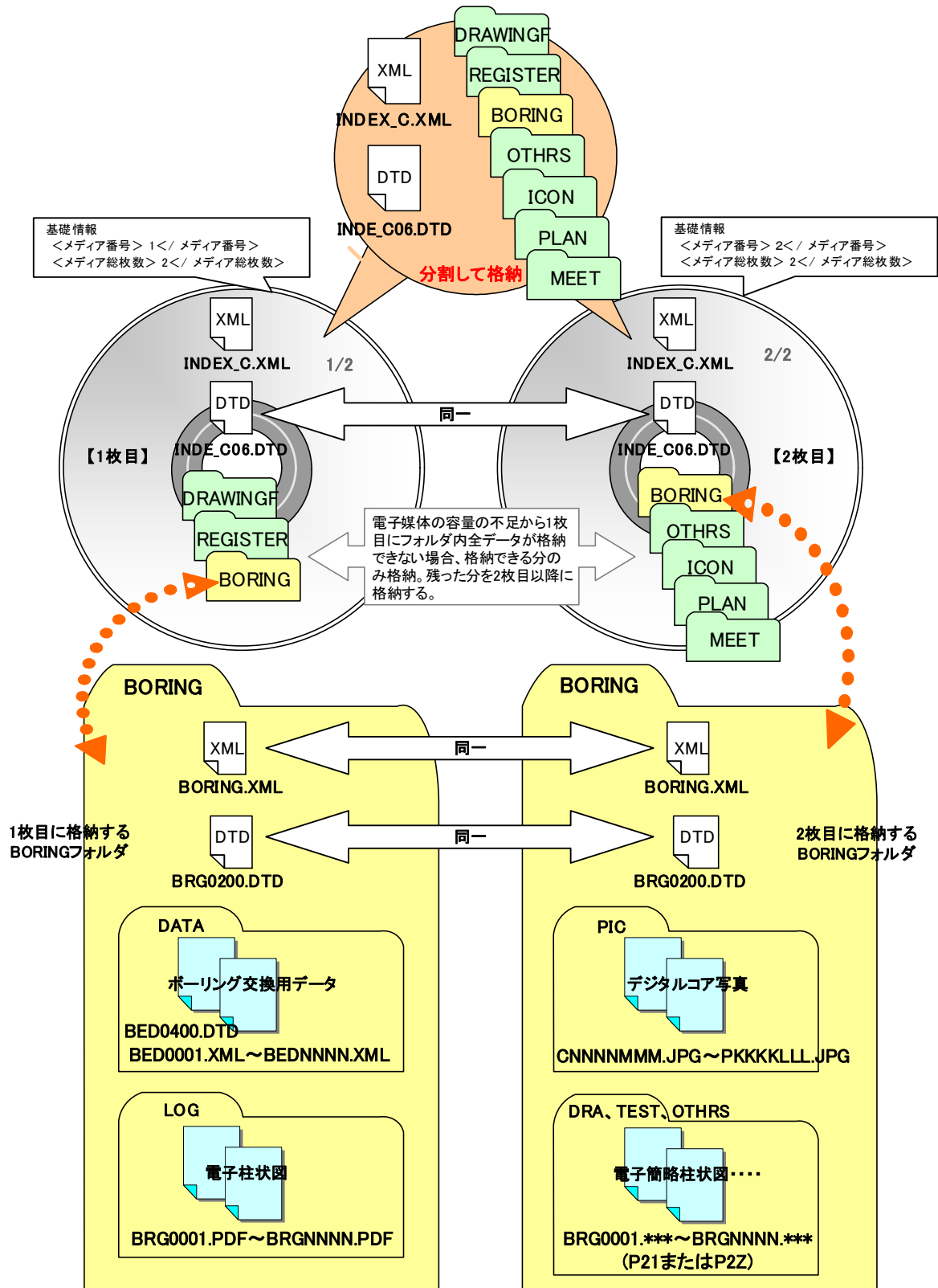
記入例

電子媒体納品書					
主任監督員 電子 太郎 殿					
受注者 (住所) 100-1000 北海道〇〇市〇〇町〇〇番地 (氏名) 株式会社 〇〇建設 (現場代理人 氏名) 納品 太郎					
下記のとおり電子媒体を納品します。					
記					
工事名	〇〇建設工事			工事番号	2020123456
電子媒体の種類	規格	単位	数量	納品年月	備考
CD-R	Joliet	枚	4	令和〇年〇月	正副2部 (2枚1式)
備考					
3月10日 ・主任監督員に提出 1/2 DRAWING、REGISTER、OTHERS、BORING、PLAN、MEETを格納 2/2 ICDを格納 ・電子納品チェックシステムによるチェック (Ver〇.〇) ・チェック年月日 令和2年3月9日 【記入例】 2/10に検定を受け、修正指示があった場合 2月14日※・2月10日の工事完成検査にて検査職員より 軽微な修正指示 を受けた事項を修正し、再提出 ・電子納品チェックシステムによるチェック(Ver〇.〇) ・チェック年月日：〇年〇月〇日 ※再提出した日付は実際の日付とすること。					

図 10-7 電子媒体納品書 (例)

10-2 電子媒体の確認における留意点

発注者側の担当者は、納品時の電子成果品等に対する確認内容を記録する目的で、下記の項目について確認します。なお「検査前協議チェックシート」には受発注者双方の確認のもとで、記入します。



図 10-8 電子成果品の受取・確認フロー

10-2-1 電子媒体の外観確認

電子媒体が正しく CD-R 又は DVD-R（協議により BD-R）で納品されたか、破損が無い
か、またそのラベルは正しく作成されているかを確認します。なお、問題がある場合はその
内容を「検査前協議チェックシート」に記入します。

10-2-2 ウィルスチェック

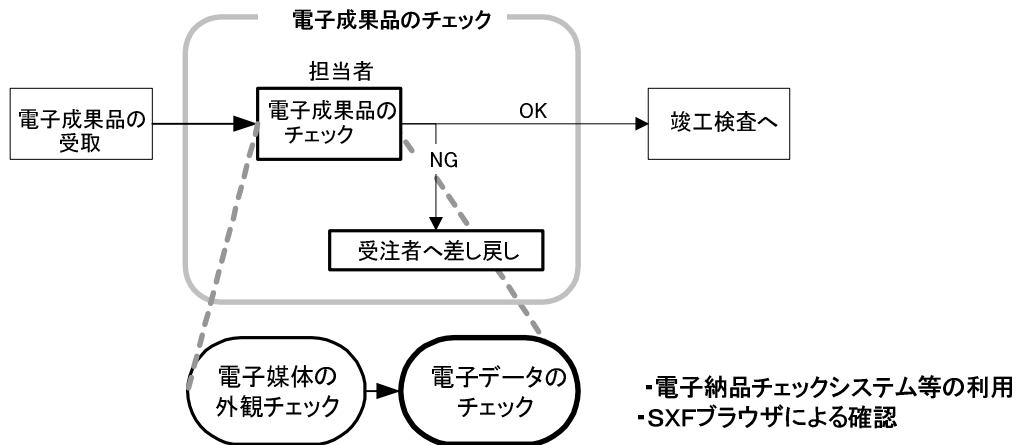
電子媒体に対して、ウィルスチェックが行えたか、またその結果ウィルスは検出されたか
を確認します。なお、ウィルスチェックが実施できなかった場合はその理由を、また、ウィ
ルスが検出された場合は、その内容を「検査前協議チェックシート」に記入し、受注者に返
送します。

10-2-3 電子成果品の基本構成の確認

工事完成図書に限り、納品された電子媒体内のフォルダ構成、ファイル名及び各種管理ファイル（XML）が、**要領**等で規定されているとおり正しく作成されているか「電子納品チェックシステム」等を利用して確認します。

なお、問題があった場合は、その内容を「検査前協議チェックシート」に記入します。

(1) 電子納品チェックシステムの利用方法

「電子納品チェックシステム」については、国土交通省港湾局の Web サイトより「電子納品物検査支援システム」を入手してチェックを行ってください。工事に関する電子納品要領・基準に対応するチェックシステムは、北海道開発局のホームページを参考として下さい。

■国土交通省港湾局 <http://www.ysk.nilim.go.jp/cals/05download/chap05.html>

10-2-4 電子成果品の内容の確認

発注者は、電子成果品の内容を確認します。確認事項は次のとおりです。なお、問題があった場合は、その内容を「検査前協議チェックシート」に記入します。

(1) CAD データの確認

CAD データの電子成果品は、**SXF (P21)** 形式又は **SXF (P2Z)** 形式で納品するため、データ内容について共通するビューア（**OCF** 検定に合格している市販のソフトウェア（無償ビューソフト含む））により確認する必要があります。変換によるデータ欠落や表現の違いが生じることをのらないよう、**OCF** 検定に合格している市販のソフトウェア（無償ビューソフト含む）による確認及び電子納品チェックシステムによるデータチェックを行ってください。**SXF (P21,SFC)** 形式のデータは、読み込む CAD ソフトの機能により表示が異なる場合があるため、CAD データの確認は、**OCF** 検定に合格している市販のソフトウェア（無償ビューソフト含む）で確認したものとします。

発注者は、受け取った CAD データが事前に確認した図面の内容と同じであることを、抜取りにより確認を行います。

SXF 形式に関する留意事項及び CAD データの確認の詳細については、「CAD 製図基準に関する運用ガイドライン」を参照してください。

(2) CAD データ以外の確認

CAD データ以外の電子成果品について各種ブラウザ・ビューアや支援ソフト等により確認を行います。打合せ事項と電子成果品の内容との比較等を行い、内容に相違がないか確認します。

11. 検査前の協議

検査前の協議は、検査の実施体制に関する項目について行います。中間検査／完成検査において電子成果品に対する円滑な検査実施を確保するため、下記の項目について受発注者間で協議を実施します。協議の結果は受注者が「検査前協議チェックシート」（別紙 1-2）に記録し、打合せ協議簿で発注者に提出します。

11-1 検査場所・予定日時

検査を行う場所、予定日時を確認します。

11-2 検査を行う書類の範囲

検査を行う書類を受発注者双方で確認し、「検査前協議チェックシート」中における対象書類にチェックを行います。工事完成図書は、「電子データ」と「紙」の納品物が明確となっています。

工事書類は受発注者間の協議により、「電子データ」もしくは「紙」により提出することになります。

開発局独自

受注者が納品する、工事管理台帳以外の成果品に対して、発注者が紙の検査が必要であると判断した場合は、発注者自らが印刷物を用意し、受注者への強要することのないよう十分留意してください。

また、受注者が提出する工事書類について、発注者が「電子データ」と「紙」の両方を求めた場合には、別途かかる費用を発注者が負担してください。

11-3 検査時使用機器

検査時に使用するパソコン、プロジェクタ、スクリーン、及びその手配は原則として受注者が行います。

また、情報共有システム等に格納しているデータを閲覧するために、オンラインの電子検査を行う場合には、操作性の観点から受注者がパソコンを用意します。また、セキュリティ上の観点から、ネットワーク環境についても受注者が用意し（無線 LAN）、発注者側の LAN (Local Area Network) には接続しないようにしてください。

標準的な機器構成は以下のとおりです。

- 文書・図面・写真閲覧用パソコン 1 台
- プロジェクタ・スクリーン（モニター等）各 1 台



図 11-1 検査会場イメージ

11-4 検査用ソフト

検査時に使用するソフトウェア及びその手配を受発注者のどちらで行うかについて受発注者間で協議・確認します。

これらのソフトウェアは原則として受注者側が用意します。

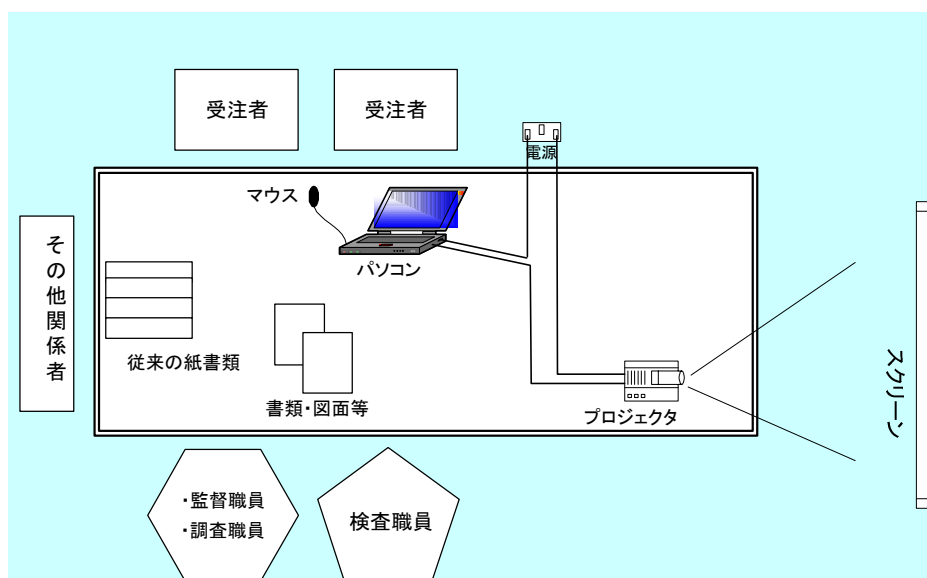
※検査用ソフト

検査時における書類の閲覧は、情報共有システムの機能や市販の閲覧用ソフト等の機能を利用して行います。

- ・電子納品チェックシステム等
- ・OCF 検定に合格している市販のソフトウェア（無償ビューソフト含む）
CAD データ交換標準(SXF)に対応した CAD ソフトによって作成された図面データを表示・印刷します。（図面を表示する機能のみで、編集の機能はありません。）
- ・その他
PDF 形式ファイル、写真などのイメージデータビューワや受発注者間協議により納品することとなったオリジナルファイルのソフトウェア。

11-5 機器の操作

検査時にパソコンを操作する受注者操作補助員の氏名、部署、連絡先を確認します。

なお、受注者操作補助員は、検査に先立ち検査用ソフトの操作方法を修得しておく必要があります。

11-6 検査の準備と実施（再確認）

電子納品された成果品や、工事書類（電子データ）の検査を行うため、検査機器や検査対象物の準備について受発注者間で確認します。

11-7 その他

電子成果品等に対する検査を実施する上で、必要なその他の協議を行い、その結果を記載します。また、検査の準備と実施について着手時に決定した事項を再確認します。

12. 検査

検査（完成検査、既済部分検査、完済部分検査、中間技術検査）において、検査職員は、契約図書及び施工計画書等と、出来形・品質管理資料などの工事帳票や工事写真を対比しながら、工事目的物が契約どおり施工されているか確認します。施工中に工事書類を電子的に情報交換・共有した場合は、電子データを利用して電子検査を行い、紙で工事書類を交換・共有した場合は紙を利用して検査を行います。

電子成果品は、工事目的物と同じく工事の成果品の一つであることから、検査職員は工事完成検査においてその内容を確認します。

本章では、工事完成検査における検査職員による工事完成図書の具体的な検査方法、及び各検査における工事書類（電子）の電子検査方法の概要について記述します。

12-1 工事完成図書の検査

受注者は、工事完成図書として「工事完成図」を工事完成時に納品します。「工事完成図」は、紙と電子データ両方で納品する成果品です。このほか、地質データ等を電子納品する場合があります。

表 12-1 工事完成図書一覧

	工事完成図書の種類	備考
紙の成果品	工事完成図	CAD データの印刷物
	電子媒体納品書	
	電子成果品チェック結果	電子納品チェックシステムによる確認結果の印刷物
電子成果品	工事完成図の CAD データ	SXF(P21)形式または SXF(P2Z)形式
	地質データ※	TRABIS データ等

12-1-1 紙の成果品の検査

検査職員は、紙の成果品である各種図面を見比べながら設計図書で求める内容が適正に記載されているか、それぞれの整合がとれているか確認します。

12-1-2 電子成果品の検査

(1) 電子媒体の外観確認

検査職員は、電子媒体に破損がないこと、ラベルが正しく作成されているか、監督職員／受注者の署名があるかを確認します。

(2) 電子成果品のチェック

検査職員は、検査前協議チェックシートから当該工事における地質調査の有無などを把握し、電子成果品として納品を求める項目を確認します。

検査職員は、電子媒体納品書及び受注者及び監督職員が最新の「電子納品チェックシステム」を使用して電子成果品を確認した「チェック結果」を確認します。

検査職員は、電子成果品として求める電子データが電子媒体に格納されているか確認します。(パソコンの画面上での確認)

12-2 工事書類の検査

12-2-1 紙の工事書類の検査

受注者が施工中に紙で提出した工事書類は、発注者が検査会場に持参し、検査職員の検査を受けます。

12-2-2 工事書類の電子検査

(1) 電子検査の準備

受注者は、工事書類の電子検査の実施の有無について監督職員と事前協議し、電子検査に必要な機器を準備します。

なお、工事書類（電子）の電子検査の実施の有無については、検査前協議チェックシートや、工事関係書類一覧表及び着手時協議チェックシート（工事用）を利用して事前協議を行います。

(2) 工事写真の電子検査

受注者がデジタルカメラで写真撮影し、工事写真管理ソフト等で「デジタル写真基準」で定める電子データを監督職員へ提出する場合は、原則として工事写真（電子）を利用して電子検査を行います。

受注者は、工事写真の電子データを電子検査用パソコンに保存し、工事写真管理ソフト等を利用して工事写真を表示し、電子検査を行います。^{※1}

(3) 工事帳票の電子検査

受発注者が帳票管理システムを利用した場合は、工事帳票（電子）も電子検査を行います。

受注者は、電子検査用パソコンへ出力し、電子検査支援システム等を利用して工事帳票を表示し、電子検査を行います。^{※1}

なお、紙が必要な場合は、発注者が紙に印刷して用意します。

^{※1} 発注者がパソコンを用意する場合には、受注者から提出された工事書類（電子媒体）をパソコンに用意し、電子検査を行います。



図 12-1 電子検査の準備 (例)

開発局独自

13. 保管管理

13-1 電子納品保管管理システムへの登録

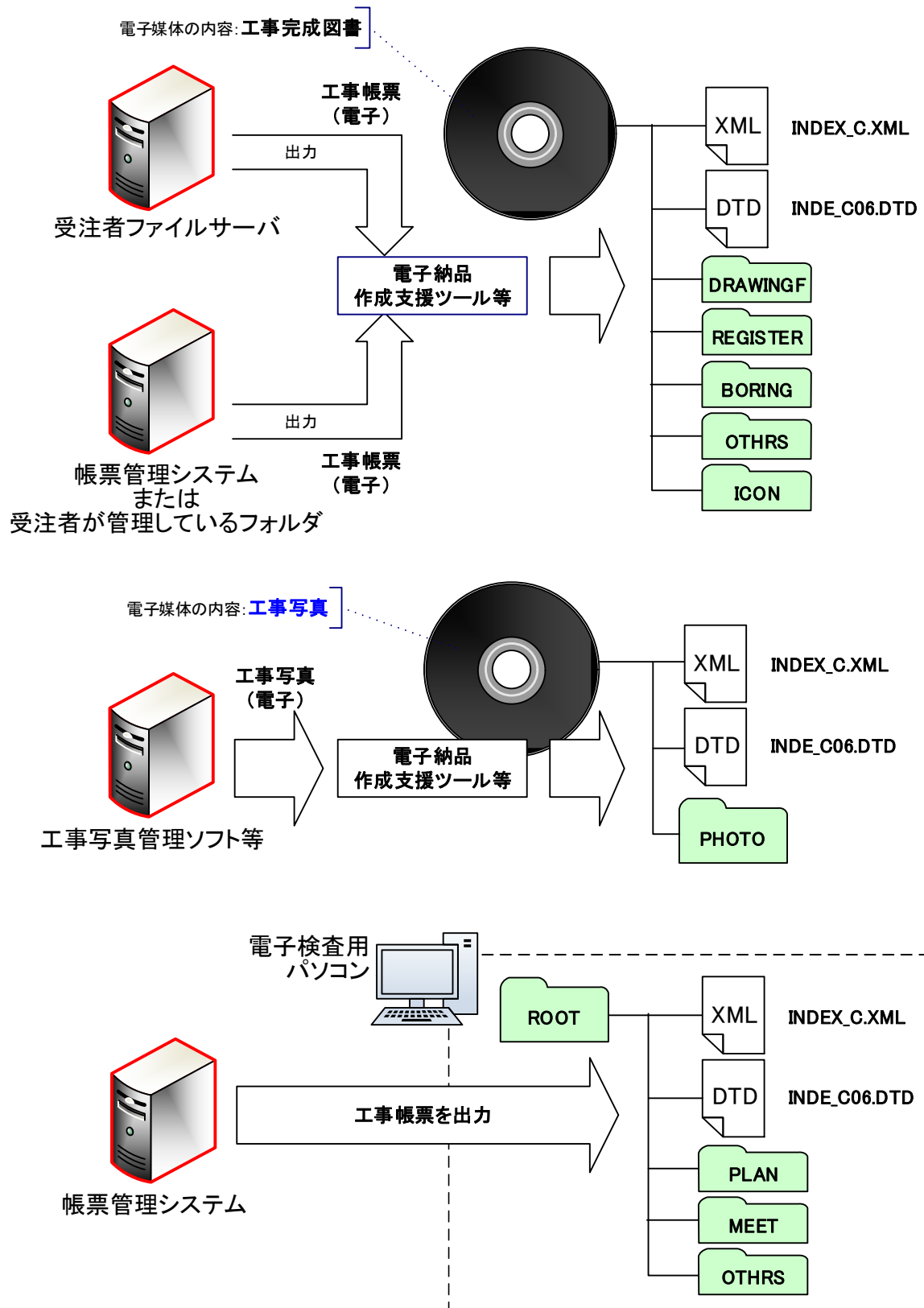
工事完成図書（電子データ）に限り、発注担当者は、図 13-1 のフローに従い電子納品保管管理システムにデータを登録します。

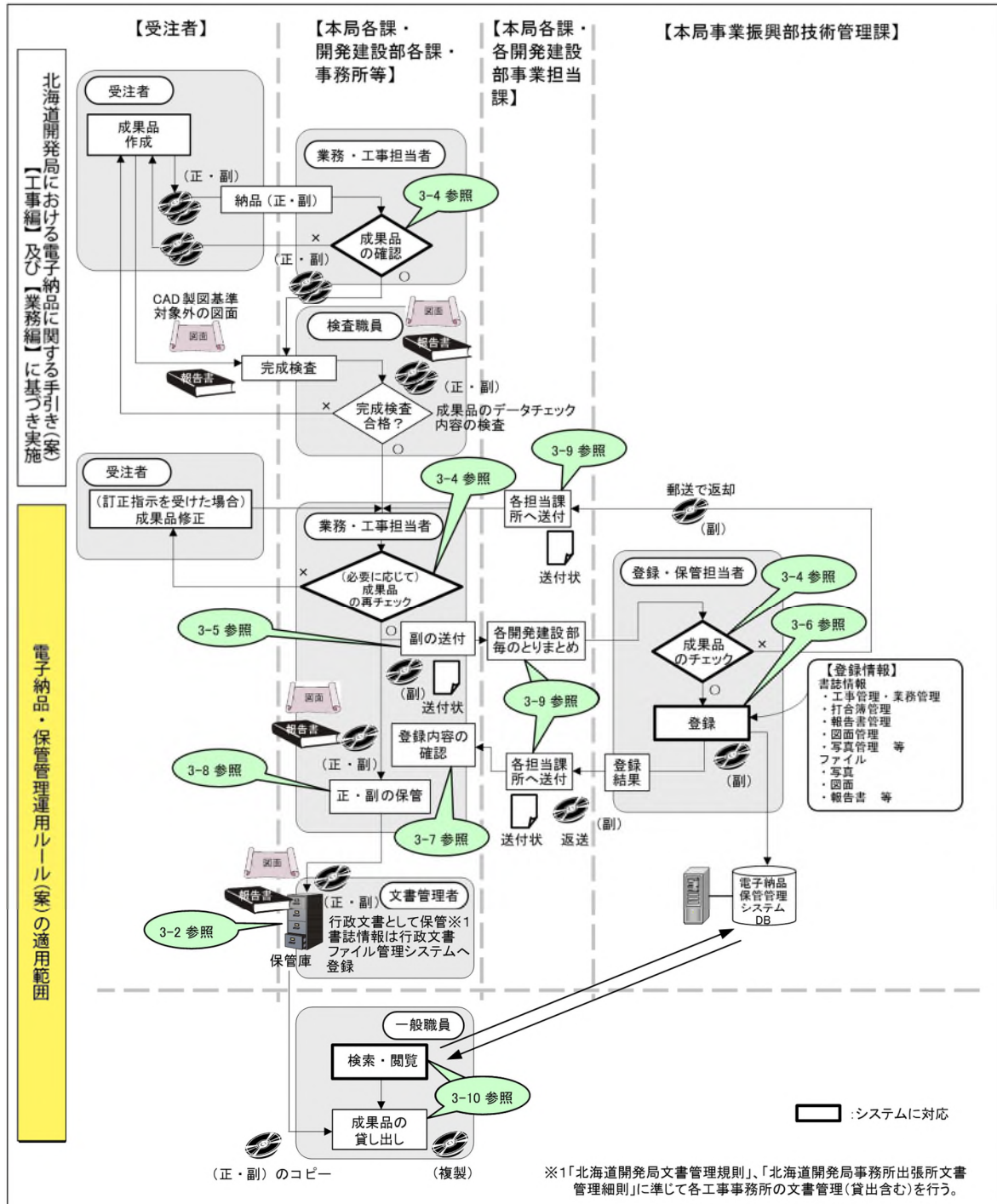

※図中の「3-2 参照」～「3-10 参照」は、「北海道開発局 電子納品・保管管理運用ルール(案)」の章番号を示す。

図 13-1 電子成果品の保管管理のフロー

開発局独自

(1) 電子成果品のチェック

発注担当者は、完了検査実施後電子納品された電子成果品全てに対して、次の4つのチェックを行います。

- ・ 外観チェック
- ・ ウイルスチェック
- ・ XML ファイル等のチェック
- ・ CAD データのチェック

特に、電子納品チェックシステム等を利用して、電子成果品が要領等に沿って作成されているかチェック(例：文字数制限、必須記入項目、文字規制など)します。

(2) 電子納品保管に関する運用ルール

電子成果品の保管管理にあたっては、「北海道開発局 電子納品・保管管理運用ルール(案)」の規定に従って、電子納品された成果品を保管管理システム等で保管します。

保管管理システム未対応の事業については、各発注事務所等において電子成果品を保存してください。



図 13-2 電子成果品のチェックと保管管理のフロー

13-2 電子媒体の長期保存

完成検査の終了後、発注者は工事完成図書に電子媒体も紙同様に長期保存（30年）する必要があります。

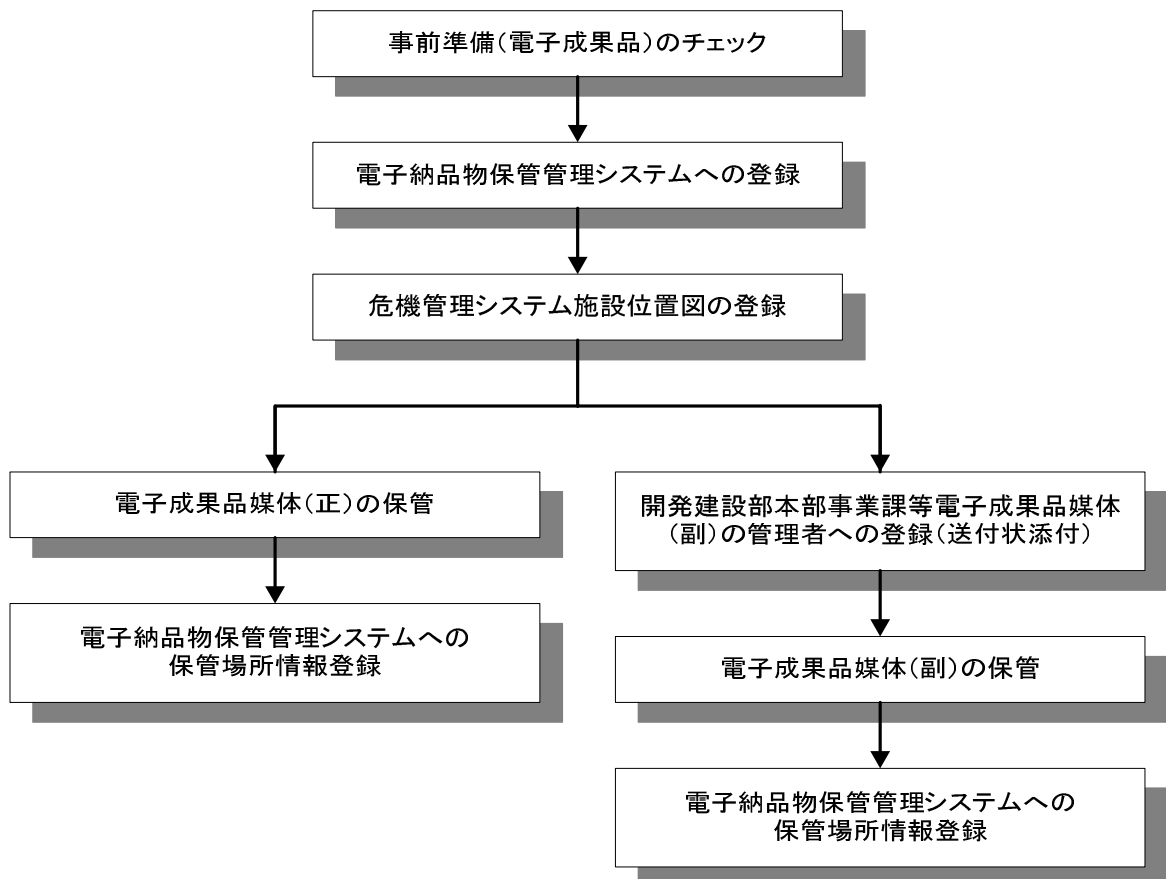

- 電子媒体は、ラベル面が見れるように表向きにして、クリアファイル等に保管してください。また、無理に押し込んだり、重ねたりしないようにしてください。破損の原因となります。
- 電子媒体を、すぐに見つけられるよう、見出しをつけて管理してください。見だしの書き方については、特に決まりはありませんが、他のグループや部署で統一することが望ましい形になります。
例) 「整理番号」、「年度」、「工事名」、「工事区分」、「工事業者」、「電子成果品媒体数」、「備考」
- 電子媒体は、長期保存が必要です。綴りにして大切に管理してください。万が一のことを考え、ボックス等に綴りを格納するなどの工夫をしてください。



14. 参考資料

14-1 スタイルシートの活用

スタイルシートの活用は、検査時や納品後の電子成果品閲覧時のビューアとして利用することを目的としています。

各管理ファイルのスタイルシートの作成は任意です。

スタイルシートを作成する場合は、XSLに準じて作成し、各管理ファイルと同じ場所に格納します。

要領等では、各管理ファイルのスタイルシートのファイル名を表 14-1 の様に定めています。

表 14-1 各管理ファイルのスタイルシートのファイル名

作成方法	作成支援ツール利用
各管理ファイル	XSL スタイルシート ファイル名
工事管理ファイル	INDE_C06.XSL
図面管理ファイル	DRAW04.XSL
台帳管理ファイル	REGIST06.XSL
地質情報管理ファイル	BRG0200.XSL
その他資料管理ファイル	OTHR05.XSL
写真管理ファイル	PHOTO05.XSL
施工計画書管理ファイル	PLAN05.XSL
打合せ簿管理ファイル	MEET05.XSL

スタイルシートを利用することにより XML で表示される情報が日本語を使用した分かり易い形式で表示することができます。

ここでは例としてスタイルシートでの図面管理ファイルの表示例を図 14-1 に示します。

なお、市販の電子納品作成支援ツールには、スタイルシート作成支援機能を備えたものもあります。

共通情報		適用要領基準		土木200406-01															
対象工程-数値		001																	
追加工程		追加対象工程-数値																	
追加工程-概要																			
サブフォルダ		追加サブフォルダ名称																	
追加サブフォルダ名称の概要																			
ソフトウェア用TAG		〇〇電子納品作成支援ツール																	
図面情報																			
図面名	図面ファイル名	作成者名	図面ファイル作成ソフトウェア名	縮尺	図面番号	対象工程(数値)	追加図面種類		格納サブフォルダ	基準点情報				その他					
							追加図面種類-略語	追加図面種類-概要		測地系	緯度経度	平面直角座標		新規レイヤ		受注者説明文	発注者説明文	予備	
平面図	DOPLO010.P21	〇〇設計株式会社	〇〇CADVer1.0	1:1000	1	001			01	0392290	1384115	06	-8298.682	-34857.294	D-BOD-TXT	現況地物における文字列			
縦断面図	DOPF0020.P21	〇〇設計株式会社	〇〇CADVer1.0	1:100	2	001													
標準横断面図	DOS30030.P21	〇〇設計株式会社	〇〇CADVer1.0	1:100	3	001													
小横断面図	DOL30040.P21	〇〇設計株式会社	〇〇CADVer1.0	mushi	4	001													

図 14-1 スタイルシートを利用した表示例

14-2 電子納品で必要なハード・ソフトウェア

電子納品に対応するためには、使用するハード・ソフトウェアを受発注者双方が整備する必要があります。

14-3 電子納品等の悪い例

●その1

- 「工事台帳」以外を電子データと紙媒体の両方で、納品または提出しています。原則として、これらの成果品等を**二重納品**してはいけません。

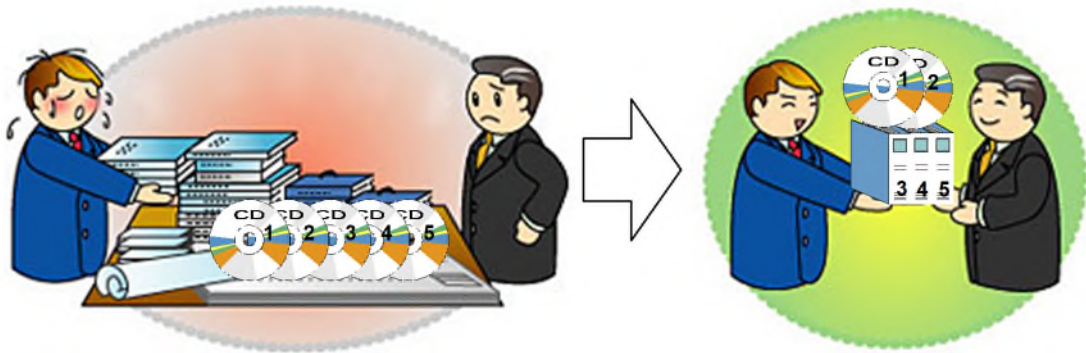

●その2

- フォルダ名称及びファイル名称が納品要領に則った名前になっていません。(日本語になっていません。)

【正しい例】 工事

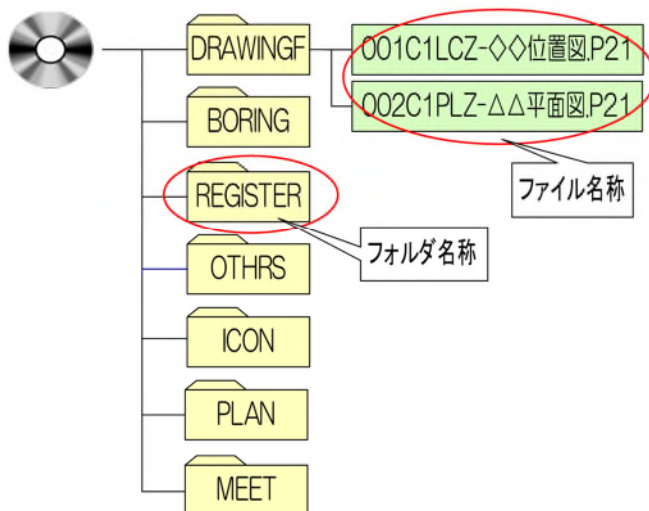

【悪い例】 工事

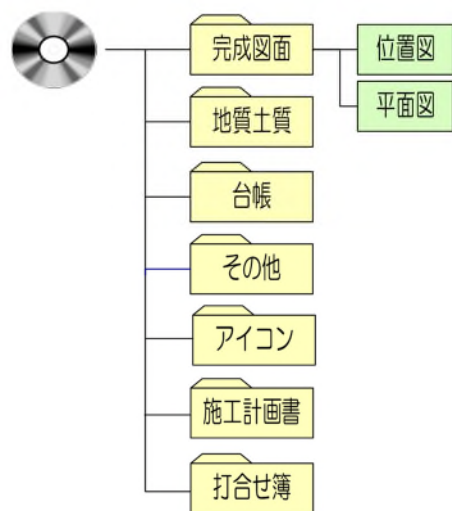

●その3

- ・ 工事管理ファイル等がありません。
- ・ 納品要領に則ったフォルダがありません。

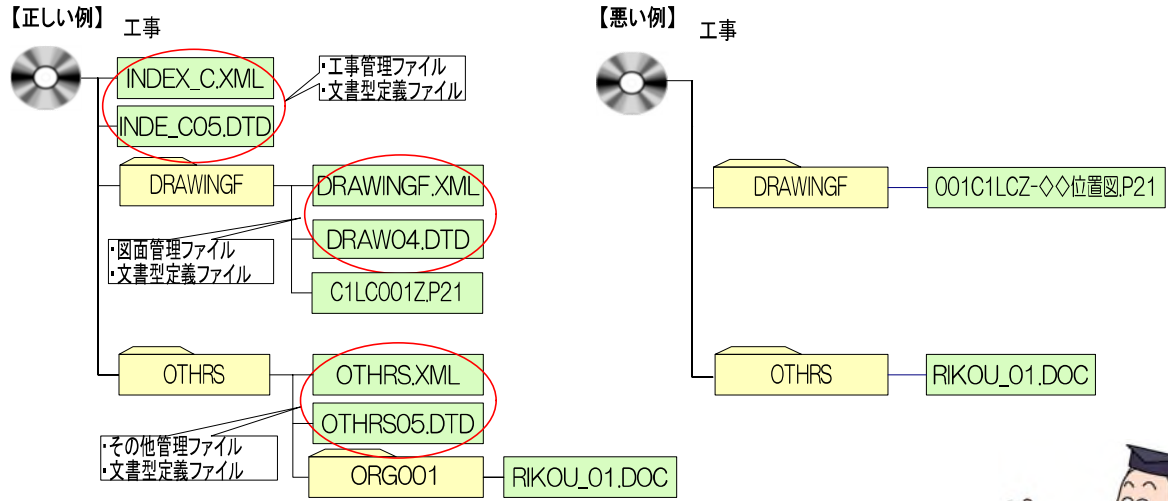

・ 日頃管理していた電子データをそのまま電子媒体に書き込み、納品するではありません。

・ 電子成果品を作成する市販ソフトを利用して作成する方が効率的です。



●その4

- ・ 全資料をスキャンして PDF 形式で納品または提出してはいけません。

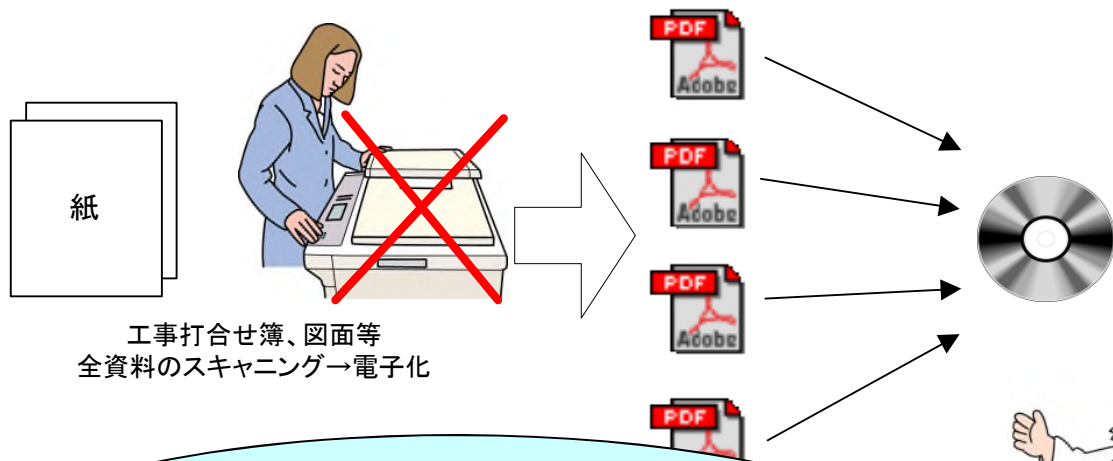

工事打合せ簿、図面等
全資料のスキャン→電子化

・ 電子納品は、原則的にはオリジナルデータによるものとします。

・ 電子化の困難な資料(ミルシート、カタログ等)の無理な電子化(スキャン)は行いません。



●その5

- 必要以上枚数の工事写真を納品したり、提出してはいけません。画像データがたくさんあると、写真を検査するとき画面に表示されるまで時間がかかることがあります。また、電子媒体が必要以上の枚数になります。

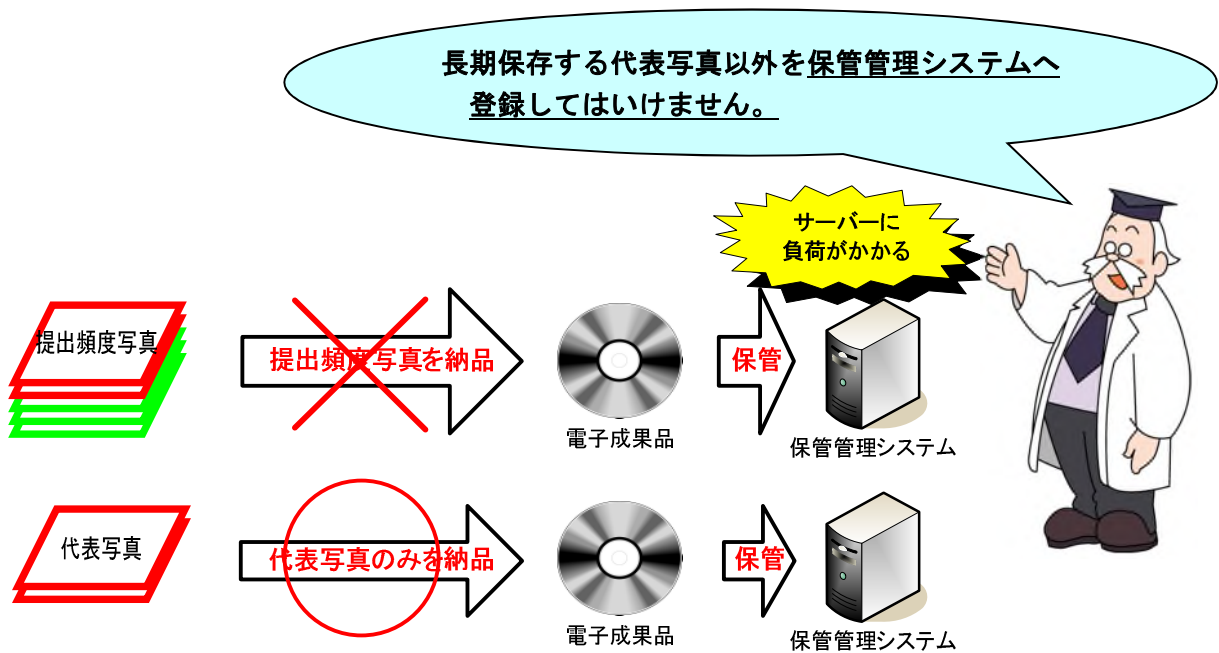
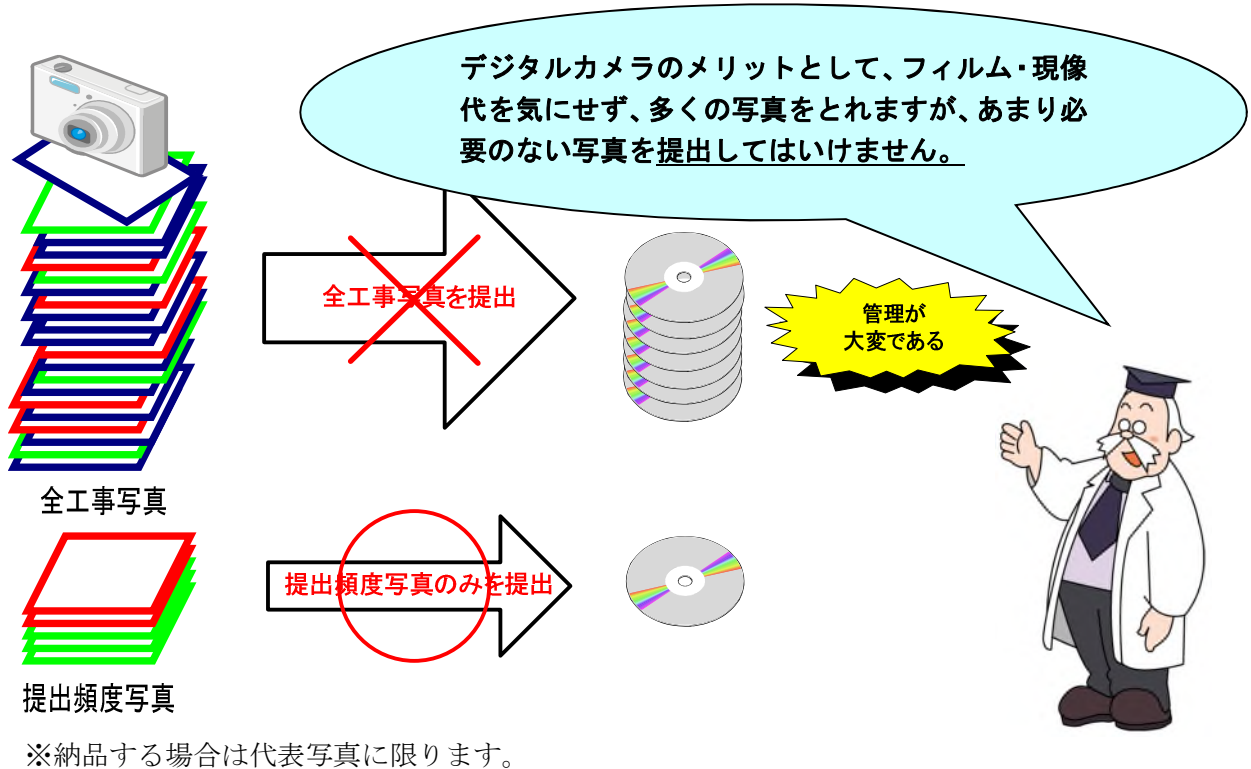

●その6

- 管理項目の情報が適切に入力されていません。
下図は、ある管理情報を例としています。

INDEX_C.XML - メモ帳

ファイル(F) 編集(E) 書式(O) 表示(V) ヘルプ(H)

```

<その他オリジナルフォルダ情報>
  <その他オリジナルファイルフォルダ名>OTHERS/ORG001</その他オリジナルファイルフォルダ名>
  <その他オリジナルファイルフォルダ日本語名>維持管理システム登録データ
  </その他オリジナルファイルフォルダ日本語名>
</その他オリジナルフォルダ情報>
</基礎情報>
<工事件名等>
  <発注年度>2010</発注年度>
  <工事番号>201011110123</工事番号>
  <工事名称>国道〇号〇〇舗装修繕工事</工事名称>
  <工事実績システム登録番号>12345678</工事実績システム登録番号>
  <工事分野>修繕工事</工事分野>
  <工事業種>アスファルト舗装工事</工事業種>
  <工種-工法型式>
    <工種>歩行者系舗装工事</工種>
    <工法型式></工法型式>
  </工種-工法型式>
  <住所情報>
    <住所>茨城県つくば市〇〇3丁目〇〇番地</住所>
  </住所情報>
  <工期開始日>2010-11-01</工期開始日>
  <工期終了日>2011-3-26</工期終了日>
  <工事内容>掘削工8500m3、土留め工2800m2、埋戻し工9500m3、路面覆工300m2</工事内容>
</工事件名等>
<場所情報>
  <測地系>01</測地系>

```

必須記入項目の情報が間違っています。*1

必須項目が入力されていません。*2

入力形式(データ表現)が間違っています。*3

1行、1列

- ※1 CORINS の「公共事業の分野」に従って記入します。分野に無い項目を入れるとエラーになります。公共事業の分野（河川、道路、砂防・地滑り、上水・工業用水、下水道、農業農村整備、鉄道・軌道、発電、空港、海岸、港湾、海洋、その他のライフライン、造園（余暇施設含む）、産業廃棄物、建築、機械、電気、通信、その他）
- ※2 管理項目において、必須項目（工事要領では「◎」と表示）の項目は、必ず入力します。何も記入しない場合にはエラーとなります。
- ※3 データ表現が間違えています。工事要領で定めているデータ表現以外で入力した場合にはエラーとなります。（正しくは「2011-03-26」）

●その7

- 管理ファイル（XML）の中で使用禁止文字を使用しています。

(管理ファイルにおける使用禁止文字の例)

①②③④⑤⑥⑦⑧⑨⑩⑪⑫⑬⑭⑮
 ⑰⑱⑲⑳ I II III IV V VI VII VIII IX X
 ミリ キ センメー グラト アーヘクリ ッワッカロド センパ ミリペー
 ロチ トルム ンル タルトルト リー ドルト セトパ ルジ
 mmcmkmmgkgccm² 平成
 " „ No.K.K.TEL 上 中 下 左 右 (株)(有)(代) 明治 大正 昭和
 ≡ ≡ ∫ ∫ ∑ √ ⊥ ∠ ⊿ ∴ ∴ ∩ ∪

機種依存文字は使用
できません。

1234567890
 ABCDEFGHIJKLMNOPQRSTUVWXYZ
 abcdefghijklmnopqrstuvwxyz

全角英数字は使用で
けません。

「 」 、 ・ ヲ ア イ ウ エ オ ヤ ュ ヨ ツ
 ー ア イ ウ エ オ カ キ ク ケ コ サ シ ス セ ソ
 タ チ ツ テ ト ナ ニ ヌ ネ ノ ハ ヒ フ ヘ ホ マ
 ミ ム メ モ ヤ ュ ヨ ラ リ ル レ ロ ワ ン

半角カタカナは使用
できません。

●その8

- ラベル面に必要事項が記載されていません。
- CD-R 又は DVD-R（協議により BD-R）以外での提出（CD-RW、MO）をしています。

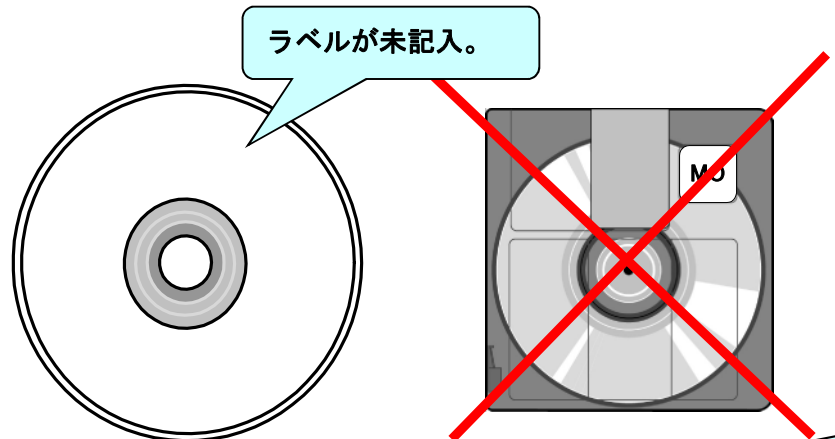

ラベルへの情報の記載は必須です。



14-4 協議チェックシート

協議チェックシートは、下記のホームページからダウンロードすることができます。

<https://www.hkd.mlit.go.jp/ky/jg/gijyutu/ud49g7000000il7t.html>

※各部門において、別に協議書式の定めがある場合は、どちらを使用しても構いません。また、記載内容チェック項目についても受発注者において協議し決定してください。

14-4-1 着手時協議チェックシート

着手時協議チェックシートは、[4.事前協議]を参照のうえ活用願います。

14-4-2 検査前協議チェックシート

検査前協議チェックシートは、[10.検査前の協議]を参照のうえ活用願います。

14-5 用語解説

- **ASP (エーエスピー、Application Service Provider)**

インターネット上で利用できるアプリケーションソフトのレンタル等の有償サービス事業者をいいます。

ASP で提供されるサービスは、電子掲示板、ファイル保管管理等の機能を持つ情報共有ソフト等があります。ASP は、各種業務用ソフト等のアプリケーションソフトをデータセンター等において運用し、ソフト等をインターネット経由でユーザー（企業）に提供しています。

- **CAD (キャド、Computer Aided Design)**

設計者がコンピュータの支援を得ながら設計を行うシステムのことをいいます。図形処理技術を基本としており、平面図形の処理を製図用途に追うようにしたものを 2 次元 CAD、3 次元図形処理を製品形状の定義に利用したものを 3 次元 CAD といいます。デザイン、製図、解析など設計の様々な場面で活用されます。

- **CALS/EC (キャルスイーシー、Continuous Acquisition and Life-cycle Support/Electronic Commerce)**

国土交通省では、「公共事業統合情報システム」の略称としています。

従来は紙で交換されていた情報を電子化するとともに、ネットワークを活用して各業務プロセスをまたぐ情報の共有・有効活用を図ることにより、公共事業の生産性向上やコスト削減を実現するための取組みです。

CALS とは、企業間や組織間において、事業や製品等の計画、設計、製造、運用、保守に至るライフサイクルの各段階間や関係者間で発生する各種情報を電子化し、その伝達、共有、連携、再利用を効率的に行いコストの削減や生産性の向上を図ろうとする活動であり、概念です。

EC とは、電子化された商取引を意味します。国土交通省では公共事業の調達（入札、契約）行為をインターネットで行っています。

- **コリンズ (Construction Records Information System)**

コリンズは、公共事業の入札・契約において、透明性・客観性・競争性を確保することを目的に、公共事業発注機関が共同で利用できる工事实績情報システムです。（一財）日本建設情報総合センターが公益法人という立場で、建設企業からの工事カルテの登録を基に工事实績情報のデータベースを構築し、各公共工事発注機関へ情報提供を行っています。

- **DTD (ディーティーディー、Document Type Definition)**

XML 等で文書を記述する際、タグを利用して、データの要素・属性、構造（見出し、段落等）を定義するものです。（※XML⇒「XML」の項、参照。）

- **ISO9660 フォーマット**

ISO で規定される CD-R 等での標準的なフォーマットのひとつです。

特定の OS（オペレーティングシステム）、ハードウェアに依存しないため、このフォーマットの CD-R は、ほとんどの PC の OS 上で読み込むことができます。ISO9660 フォーマットにはレベル 1 からレベル 3 までの段階があり、電子納品に関する要領・基準では、長

期的な保存という観点から、ISO9660 フォーマットの中でも OS 間での互換性が最も高い「レベル 1」を標準としていました。ただし、レベル 1 の場合、ファイル名等の規則は厳しく、「名前+拡張子」の 8.3 形式のファイル名で、使える文字は半角アルファベットと 0～9 の数字、「_」（アンダースコア）に限られ、ディレクトリ名は 8 文字までの制限があり、ワープロソフト等で一般的になった 4 文字の拡張子に対応できないため、Joliet に移行しました。

- **Joliet (ジョリエット)**

マイクロソフト社が設計した、ISO9660 の拡張規格であり、1 文字 2 バイトで表現する Unicode を採用し、128 バイト (64 文字) までの長いファイル名に対応しています。流通しているほとんどの OS が対応しており、Joliet を利用できないシステムでも ISO 9660 レベル 1 として読み込めるようになっていることから、ワープロソフト等で一般的になった 4 文字の拡張子に対応するため、電子納品に関する要領・基準での標準として採用しました。

- **JPEG (JPEG、Joint Photographic Experts Group)**

静止画像データの圧縮方式の一つです。ISO により設置された専門家組織の名称がそのまま使われています。圧縮の際に、若干の画質劣化を許容する (一部のデータを切り捨てる) 方式と、まったく劣化のない方式を選ぶことができ、許容する場合はどの程度劣化させるかを指定することができます。方式によりばらつきはありますが、圧縮率はおおむね 1/10～1/100 程度です。

- **OCF 検定**

OCF 検定は、(一社)オープン CAD フォーマット協議会が実施する、CAD ソフトウェアやビューアの SXF 仕様への準拠性を検定するものです。この検定に合格した CAD ソフトウェアやビューアは、SXF データの互換について一定の基準が満たされていることから、目視確認等において、OCF 検定合格のビューア等を使用することとしています。検定内容の詳細については(一社)オープン CAD フォーマット協議会のホームページを参照してください。 <http://www.ocf.or.jp/>

- **SXF (エスエックスエフ、Scadec data eXchange Format)**

異なる CAD ソフト間でデータの交換ができる共通ルール (中間ファイルフォーマット: 交換標準) です。「CAD データ交換標準開発コンソーシアム」において開発されました。

この交換標準はコンソーシアムの英語名称である SCADEC (Standard for the CAD data Exchange format in the Japanese Construction field) にちなみ、SXF 標準と呼ばれています。

SXF のファイル形式は、国際規格である STEP/AP202 (通称 STEP/AP202) に準拠し、電子納品で採用されている、拡張子「.P21」の STEP ファイル (P21 ファイルと呼びます) と、国内でしか利用できないファイル形式である SFC ファイル (Scadec Feature Comment file の略、SFC ファイルと呼びます) があります。

P21 ファイルは国際規格である ISO10303/202 に則った形式であるため、自由なデータ交換が可能となるように、描画要素に特化したフィーチャから構成されるデータ構造をもっています。SFC ファイルはフィーチャコメントと呼ばれる国内だけで利用できるローカルなデータ構造を持っています。データ構造の違いから P21 ファイルは SFC ファイルに比

ペデータ容量が大きくなります。

また、P21 形式の ZIP による圧縮形式である P2Z 形式、SFC 形式の ZIP による圧縮形式である SFZ 形式があります。

- **SXF ビューア等**

SXF ビューア等は、SXF 表示機能及び確認機能要件書(案) (平成 21 年 3 月) に従って開発され、OCF 検定に合格した SXF 形式 (P21、SFC) 図面データが閲覧可能な閲覧ソフト及び CAD ソフトです。オープン CAD フォーマット評議会の Web サイトにある OCF 検定認証ソフト一覧 (以下の URL) で市販の SXF ビューア等が紹介されています。

http://www.ocf.or.jp/kentei/soft_ichiran.shtml

SXF ブラウザが 2014 年 4 月 9 日をもって提供を終了したことから、今後、SXF データの表示や印刷等は、SXF ビューア等を利用してください。

- **テクリス (Technical Consulting Records Information System)**

テクリスは、コンサルタント企業等の選定において手続きの透明性・客観性、競争性をより高めつつ、技術的に信頼のおける企業を選定するための業務実績情報システムです。(一財)日本建設情報総合センターが公益法人という立場で、コンサルタント企業等からの業務カルテの登録を基に業務実績情報のデータベースを構築し、各業務発注機関へ情報提供を行っています。

- **TRABIS (トラビス、Technical Report And Boring Information System)**

技術文献地質情報提供システムのことです。国土交通省の各地方整備局において運用管理している情報システムです。提供している情報は技術文献に関する文献抄録情報と各地方整備局における地質情報です。技術文献とは業務成果報告書と地整技術研究発表会論文集のことを指し、地質情報とは主にボーリング柱状図のことを指します。

- **UDF2.6**

2.6 は UDF のリビジョンです。BD-R で採用されます。

- **XML (エックスエムエル、eXtensible Markup Language)**

文書、データの意味及び構造を記述するためのデータ記述言語の一種です。

ユーザが任意でデータの要素・属性や論理構造を定義できます。1998 年 2 月に W3C (WWW コンソーシアム) において策定されています。

- **XSL (エックスエスエル、eXtensible Style Language)**

XML 文書の書式(体裁)を指定するスタイルシートを提供する仕様です。XSL を使用すると、XML で記述されたものを表形式で見ることが出来ます。

- **オリジナルファイル**

オリジナルファイルとは、「CAD、ワープロ、表計算ソフト等で作成した電子データ」を指します。

なお、オリジナルファイルにはスキャニング (紙原本しかないもの) によって作成した電子データを含みます。

- **管理ファイル**

電子成果品の電子データを管理するためのファイルです。データ記述言語として XML を採用しています。

電子納品では、電子成果品の再利用時に内容を識別するため、工事、業務に関する管理情報や報告書・図面等の管理情報（管理ファイルと DTD）を電子成果品の一部として納品することにしています。

※XML⇒「XML」の項、参照。

※DTD⇒「DTD」の項、参照。

- **（工事施工中の）情報共有システム**

工事施工中の情報共有システムとは、工事施工中に受発注者間に発生する情報を、インターネット経由で交換・共有するシステムです。

情報共有システムを導入する際に、満たすべき機能を取りまとめた「工事施工中における受発注者間の情報共有システム機能要件」が公開されています。情報共有システムの提供形態は、ASP（Application Service Provider）方式とします。

- **世界測地系**

世界測地系とは、世界で共通に利用できる位置の基準をいいます。

測量の分野では、地球上での位置を経度・緯度で表わすための基準となる座標系及び地球の形状を表わす楕円体を総称して測地基準系といいます。つまり、世界測地系は、世界共通となる測地基準系のことをいいます。

これまで、各国の測地基準系が測量技術の制約等から歴史的に主に自国のみを対象として構築されたものであるのに対し、世界測地系は世界各国で共通に利用できることを目的に構築されたものです。世界測地系は、GPS 等の高精度な宇宙測地技術により構築維持されています。

- ・ **日本測地系**

日本測地系は、明治時代に全国の正確な 1/50,000 地形図を作成するために整備され、改正測量法の施行日まで使用されていた日本の測地基準系を指す固有名詞です。

- ・ **日本測地系から世界測地系への移行**

「測量法及び水路業務法の一部を改正する法律」が、平成 13 年 6 月 20 日に公布され、平成 14 年 4 月 1 日から施行されました。この改正により、基本測量及び公共測量が従うべき測量の基準のうち、経緯度の測定は、これまでの日本測地系に代えて世界測地系に従って行わなければならないこととなっています。

- ・ **日本測地系 2000**

世界測地系は、概念としてはただ一つのものでありますが、国ごとに採用する時期や構築に当たっての詳細な手法及び実現精度が異なります。従って、将来、全ての国が世界測地系を採用したとしても、より精度の高い測地基準系を構築する必要が生じた場合や、地殻変動が無視できないほど蓄積した場合は、各国の測地基準系を比較したり、ある国の測地基準系だけが再構築されたりします。このため、測地基準系には、構築された地域ごとに個別の名称が付けられています。

世界測地系（JGD2000）とは、世界測地系のうち我が国が構築した部分の名称をいいます。命名に当たっては、我が国の測地基準系であること、二千年紀の初頭に構築されたことを意識しています。

世界測地系に移行した 2002 年 4 月から 2011 年 10 月までの日本の公式測地系でし

た。

世界測地系（JGD2011）とは、東北地方太平洋沖地震による地殻変動で、測量法施行令が 2011 年 10 月に改正されたことに伴って命名された測地基準系の名称です。

- **電子署名**

デジタル文書の正当性を保証するために付けられる署名情報です。文字や記号、マークなどを電子的に表現して署名行為を行うこと全般を指します。現実の世界で行われる署名を電子的手段で代替したものです。特に、公開鍵暗号方式を応用して、文書の作成者を証明し、かつその文書が改ざんされていないことを保証する署名方式のことを「デジタル署名」といいます。

- **電子納品チェックシステム**

電子成果品のフォルダ構成、管理項目、ファイル名、レイヤ名などについて、電子納品要領・基準への整合性をチェックするプログラムです。

国土交通省が整備する電子納品・保管管理システムのうち、チェック機能の部分を独立したプログラムとして抜き出したものです。電子媒体に納められた電子成果品の管理ファイル（XML ファイル）、ファイル名、フォルダ名等が「電子納品要領（工事）」に従っているか否かを確認することができます。ただし、成果品（報告書や CAD 等）の内容を確認することはできません。

チェックシステムは下記各サイトで公開されています。

【河道公、電通、機械】 <http://www.cals-ed.go.jp>

【港湾】 <http://www.yokohama-nippon-kaiun.go.jp/cals/index.htm>

【農業、農電通、農機械】 http://www.maff.go.jp/j/nousin/seko/nouhin_youryou/

- **電子媒体（メディア、記憶メディア、記憶媒体）**

FD、CD、DVD、ZIP 等、データを記録しておくための記録媒体を指します。

CD では、書き込み専用のメディアである CD-R、読み込み専用の CD-ROM、データの消去ができない CD-R に対してデータの消去を可能にし、書き換えができる CD-RW 等があります。

なお、この手引き【工事編】では、電子媒体を「電子成果品を格納した CD-R 又は DVD-R」を指すものとして定義しています。

- **有効画素数**

デジタルカメラなどに内蔵された受光素子のうち、実際に撮影に使用される素子の数を指します。総画素数より若干少ない値となります。

- **レイヤ**

レイヤは、CAD 図面を作成する際に、作図要素を描画する仮想的なシートを意味します。一般的に、1 枚の図面は複数のレイヤで構成され、各レイヤに表示・非表示することが可能です。CAD 製図基準では、電子納品された CAD 図面の作図・修正及び再利用が効率的に行うことを目的に、工種毎に作図要素を描画するレイヤを定めています。

以上