

令和4年度

# 管内単価表

令和5年1月1日改定

札幌開発建設部

# 目 次

## I 主要資材

### I - 1 購入土砂類

I - 1 - 1	購入土砂ゾーン内市町村名	土 - 1
I - 1 - 2	購入土砂	土 - 2
I - 1 - 3	土取場調査箇所一覧表	土 - 3
I - 1 - 4	建設汚泥再生土	土 - 4

### I - 2 生コンクリート

I - 2 - 1	生コンクリートゾーン内市町村名	コン- 1
I - 2 - 2	生コンクリート（開発局仕様・土木用）	
(1)	セメント記号・配合基準	コン- 2
(2)	地区別呼び強度対応表	コン- 3
(3) ~ (7)	セメント種別：混合B種（BB、FB）	コン-1 1
(8) ~ (12)	セメント種別：普通ポルトランドセメント(N)	コン-1 6
I - 2 - 3	生コンクリート（J I S規格品・営繕用）	
(1) ~ (2)	粗骨材最大寸法25mm（JIS A 5308）	コン-2 1
I - 2 - 4	モルタル	コン-2 3
I - 2 - 5	生コンクリート、モルタル、膨張コンクリート 加算額	
(1)	地域割増額	コン-2 4
(2)	膨張コンクリート割増額	コン-2 5
(3)	早強ポルトランドセメント割増額（普通ポルトランドセメントのみ）	コン-2 5
(4)	冬期材料加熱費	コン-2 7
(5)	時間割増費	コン-2 8
(6)	空積み加算額	コン-2 8
I - 2 - 6	その他コンクリート	
I - 2 - 7	超速硬コンクリート類	コン-2 9
I - 2 - 7	生コンクリートプラント一覧表	コン-3 0

### I - 3 骨材

I - 3 - 1	再生骨材ゾーン内市町村名	骨材- 1
I - 3 - 2	再生骨材	
(1)	再生骨材	骨材- 2
I - 3 - 3	一般骨材ゾーン内市町村名	骨材- 3
I - 3 - 4	一般骨材	
(1) ~ (2)	新材	骨材- 4

I	-	4	アスファルト			
I	-	4	-	1	アスファルト混合物ゾーン内市町村名	アス- 1
I	-	4	-	2	道路用アスファルト混合物	
					(1) 道路用アスファルト混合物 (再生)	アス- 2
					(2) 道路用アスファルト混合物 (新材)	アス- 3
I	-	4	-	3	空港用アスファルト混合物	
					(1) 空港用アスファルト混合物 (再生)	アス- 4
					(2) 空港用アスファルト混合物 (新材)	アス- 5
I	-	4	-	4	公園用アスファルト混合物	アス- 6
I	-	4	-	5	アスファルトプラント一覧表	
					(1) ~ (2) アスファルトプラント一覧表	アス- 7
II 一般資材						
II	-	1	一般資材			
II	-	1	-	1	生芝	一般- 1
II	-	1	-	2	二次製品類	
					(1) フェンス用基礎ブロック	一般- 1
					(2) 縁石	一般- 2
					(3) 集水柵 II 型 A	一般- 3
					(4) 集水柵 II 型 B	一般- 3
					(5) 大型集水柵	一般- 4
					(6) 側溝用蓋	一般- 5
					(7) 接続壁	一般- 5
					(8) 側溝	一般- 6
II	-	1	-	3	軟弱地盤処理工資材	一般- 7
II	-	1	-	4	グラウンドアンカー	
					(1) ~ (6) S C アンカー	一般- 8
II	-	1	-	5	誘発目地材	一般- 16
II	-	1	-	6	コンクリートアンカー	一般- 17
II	-	1	-	7	地質調査用資材	一般- 18
II	-	1	-	8	その他	
					(1) 溶融亜鉛メッキ費	一般- 19
					(2) 試験費	一般- 19
					(3) 測定分析費	一般- 19
II	-	1	-	9	接着材	一般- 20
II	-	1	-	10	固化材	一般- 21
II	-	1	-	11	セメント	一般- 21

II - 1 - 12	仮設材	一般-22
II - 1 - 13	溶接金網	一般-22
II - 1 - 14	ジョイントバー	一般-22
II - 1 - 15	連続繊維補強土	一般-23
II - 1 - 16	排水材、吸い出し防止材	一般-23
II - 1 - 17	機械式継手	一般-24
II - 1 - 18	地すべり抑止鋼管ぐい	一般-25
	参考重量一覧表	一般-重量表

II - 2 河川資材

II - 2 - 1	光ケーブル用資材	
	ハンドホール・ハンドホール用鉄蓋	河川-1
II - 2 - 2	ステンレス鞘管材料費	河川-2
II - 2 - 3	防草シート	河川-2
II - 2 - 4	ゴム製止水板	河川-2
II - 2 - 5	鋼製水路	河川-2
II - 2 - 6	量水標・量水柱	河川-3
II - 2 - 7	樋門調査孔	河川-4
II - 2 - 8	クッション材併用可撓矢板	河川-5
II - 2 - 9	樋門太陽電池照明灯	河川-6
II - 2 - 10	遠方監視装置取付費	河川-6
II - 2 - 11	から松製品組立費	河川-7
II - 2 - 12	大型ふとんかご	河川-7
II - 2 - 13	月型かご	河川-7
II - 2 - 14	踏掛板	河川-8
II - 2 - 15	鋼製L型擁壁	河川-8
II - 2 - 16	ウィップホール	河川-9
II - 2 - 17	側溝	河川-9
II - 2 - 18	止水用ゴムパッキン	河川-10
II - 2 - 19	杭用充填底蓋	河川-10
II - 2 - 20	連節ブロック用連結金具	河川-10

II - 3	道路資材		
II - 3 - 1	標識類		
	(1) ~ (2) 標識類	道路	1
II - 3 - 2	視線誘導標		
	(1) ~ (2) 固定式視線誘導標	道路	3
	(3) 視線誘導標	道路	4
II - 3 - 3	防護柵		
	(1) ~ (2) 防護柵	道路	5
II - 3 - 4	橋梁用防護柵	道路	6
II - 3 - 5	防護柵基礎	道路	7
II - 3 - 6	吊り足場用金具	道路	7
II - 3 - 7	コンクリートカッターブレード	道路	8
II - 3 - 8	路面表示	道路	8
II - 3 - 9	植樹資材	道路	9
II - 3 - 10	敷設材工法材料	道路	10
II - 3 - 11	横断トラフ	道路	10
II - 3 - 12	グレーチング	道路	10
II - 3 - 13	暗渠排水管	道路	11
II - 3 - 14	孔内傾斜計賃料	道路	12
II - 3 - 15	簡易セキュリティルーム		
	(1) 簡易セキュリティルーム	道路	13
	(2) マスク類	道路	14
II - 3 - 16	焼砂・焼碎石(袋)(冬期路面管理用)	道路	15
II - 3 - 17	焼砂・焼碎石(袋)(冬期路面管理用)適用区域	道路	16
II - 3 - 18	焼砂・焼碎石(バラ)(冬期路面管理用)	道路	17
II - 4	空港資材		
II - 4 - 1	コンクリート舗装用資材		
	(1) ~ (2) コンクリート舗装用資材	空港	1
II - 4 - 2	鋼製柵他	空港	3
II - 4 - 3	杭式防護柵	空港	4
II - 4 - 4	強化プラスチック複合管	空港	4
II - 4 - 5	自由勾配側溝	空港	5
II - 4 - 6	誘導灯基台	空港	6
II - 4 - 7	グルーピングカッターブレード	空港	6
II - 4 - 8	鉄筋探査工	空港	7
II - 4 - 9	有機剤反応試験	空港	7
II - 4 - 10	アスファルト乳剤	空港	8

Ⅱ - 5 農業資材

Ⅱ - 5 - 1	硬質ポリ塩化ビニル管	農業- 1
Ⅱ - 5 - 2	塩ビ管用異形管 (1) ~ (6) 塩ビ管用異形管	農業- 2
Ⅱ - 5 - 3	鋼製短管類	農業- 8
Ⅱ - 5 - 4	空気弁類	農業- 8
Ⅱ - 5 - 5	FRPM管用異形管 (1) ~ (6) FRPM管用異形管	農業- 9
Ⅱ - 5 - 6	フレキシブル管用 (1) ~ (3) フレキシブル管用	農業-1 4
Ⅱ - 5 - 7	鉄筋コンクリート管	農業-1 7
Ⅱ - 5 - 8	可とう管	農業-1 7
Ⅱ - 5 - 9	素焼土管	農業-1 8
Ⅱ - 5 - 10	継手類 (1) ~ (3) 継手類	農業-1 9
Ⅱ - 5 - 11	バルブ類	農業-2 2
Ⅱ - 5 - 12	フランジレスバタフライ弁 (樹脂製)	農業-2 3
Ⅱ - 5 - 13	フランジレスバタフライ弁接合材	農業-2 4
Ⅱ - 5 - 14	鋼製フランジ	農業-2 4
Ⅱ - 5 - 15	フランジ接合材	農業-2 5
Ⅱ - 5 - 16	側溝 (1) ~ (2) 側溝	農業-2 6
Ⅱ - 5 - 17	落口柵 (1) ~ (2) 落口柵	農業-2 8
Ⅱ - 5 - 18	柵類 (1) ~ (4) 柵類	農業-3 0
Ⅱ - 5 - 19	暗渠排水管部品類 (1) ~ (3) 暗渠排水管部品類	農業-3 3
Ⅱ - 5 - 20	ユニット 角落し金物 スクリーン	農業-3 6 農業-3 7 農業-3 7
Ⅱ - 5 - 21	ジョイント類	農業-3 8
Ⅱ - 5 - 22	接続壁 (1) ~ (2) 接続壁	農業-3 9
Ⅱ - 5 - 23	タラップガード	農業-4 1
Ⅱ - 5 - 24	フロート関連資材	農業-4 1

II - 5 - 25	RC板・柵渠板・PC柵板	
	RC板	農業-4 2
	PC柵渠板	農業-4 2
II - 5 - 26	鋼製オリフイスゲート	農業-4 3
II - 5 - 27	門扉類	農業-4 3
II - 5 - 28	その他農業資材	
	(1)～(2) その他農業資材	農業-4 4
	参考重量一覧表	農業- 重量表
II - 6	電気・通信資材	
II - 6 - 1	配管支持金具	
	パイラック	電通- 1
II - 6 - 2	ヒーティング資材	電通- 2
II - 6 - 3	機器単体費	電通- 3
II - 6 - 4	プルボックス	
	(1) プルボックス (SUS製) 防水型	電通- 4
II - 6 - 5	装柱金物	
	(1) ラッシングロッド・線名札	電通- 5
	(2) 受棚支持金物 (情報ボックス用)	電通- 5
	(3) その他の装柱金物	電通- 6
II - 6 - 6	コンクリートポール	電通- 7
II - 6 - 7	コンクリートブロック	電通- 7
II - 6 - 8	ハンドホール	電通- 8
II - 6 - 9	高圧ナトリウムランプ	電通- 8
II - 6 - 10	電線共同溝資材	
	(1)～(2) 電線管路材	電通- 9
	(3)～(5) コンクリート二次製品	電通-1 1
	(6)～(7) その他	電通-1 4
II - 6 - 11	航空障害灯	電通-1 5
	参考重量一覧表	電通- 重量表

Ⅲ 賃料・工事費

Ⅲ - 1 賃料・工事費

Ⅲ - 1 - 1	覆工板賃料	賃料・工事費	1
Ⅲ - 1 - 2	ダンプトラック用泥落装置賃料	賃料・工事費	2
Ⅲ - 1 - 3	交通信号機関係施工費・賃料	賃料・工事費	2
Ⅲ - 1 - 4	表面処理工	賃料・工事費	3
Ⅲ - 1 - 5	鉄筋工	賃料・工事費	3
Ⅲ - 1 - 6	床版防水工 (①研掃工)	賃料・工事費	4
	床版防水工 (②床版防水工)	賃料・工事費	4
Ⅲ - 1 - 7	仮設防護柵設置・撤去工	賃料・工事費	5
Ⅲ - 1 - 8	防護柵設置工	賃料・工事費	5
Ⅲ - 1 - 9	(1) 道路付属物工 (門型車止め)	賃料・工事費	6
Ⅲ - 1 - 10	(2) 道路付属物工 (クッションドラム)	賃料・工事費	6
Ⅲ - 1 - 11	グルーピング工	賃料・工事費	7
Ⅲ - 1 - 12	区画線工	賃料・工事費	7
Ⅲ - 1 - 13	市場単価 (道路標識設置工)	賃料・工事費	8
Ⅲ - 1 - 14	機械ポーリング (高品質)	賃料・工事費	8



## I-1 購入土砂類

## I-1 購入土砂類

制定	令和4年04月01日
改定	令和4年10月01日
改定	
改定	

### I-1-1 購入土砂ゾーン内市町村名

ゾーン番号	地区名	ゾーン内市町村名
D-1	岩見沢	岩見沢市、美唄市、三笠市、奈井江町
D-2	深川	深川市、秩父別町、雨竜町、北竜町、沼田町、妹背牛町
D-3	滝川	滝川市、芦別市、赤平市、砂川市、歌志内市、上砂川町、浦臼町、新十津川町、石狩市（浜益区）
D-4	千歳	千歳市、恵庭市、北広島市
D-5	夕張	夕張市、南幌町、由仁町、栗山町、長沼町
D-6	当別	江別市、石狩市（浜益区除く）、当別町、月形町、新篠津村
D-7	札幌	札幌市

制 定	令和4年04月01日
改 定	令和4年10月01日
改 定	
改 定	

### I-1-2 購入土砂

名 称	品質規格等	単位	変化率 (参考値)	価 格							備 考	取引数量
				D-1 (岩見沢)	D-2 (深川)	D-3 (滝川)	D-4 (千歳)	D-5 (夕張)	D-6 (当別)	D-7 (札幌)		
土砂	砂質土又は礫質土	m3 (地山)	L=1.20 C=0.90	1,140	720	1,140	1,440	1,440	1,140	960		大口 2,000m3 以下
				1,260	720	1,320	1,680	1,680	1,260	1,560		
	粘性土	m3 (地山)	L=1.25 C=0.90	1,250			1,500	1,500	1,250			
				1,312			1,750	1,750	1,312			
火山灰	凍上抑制層用	m3 (地山)	L=1.20 C=0.90				1,860					
							2,100					
	盛土・埋戻し他	m3 (地山)	L=1.20 C=0.90		720		1,860			1,920		
					720		2,100			2,300		
火山礫		m3 (地山)	L=1.20 C=0.90				1,920					
							2,160					

名 称	品質規格等	単位	変化率 (参考値)	価 格							備 考	取引数量
				D-1 (岩見沢)	D-2 (深川)	D-3 (滝川)	D-4 (千歳)	D-5 (夕張)	D-6 (当別)	D-7 (札幌)		
土砂	【超大口】 砂質土又は礫質土	m3 (地山)	L=1.20 C=0.90	1,140	720	1,140	1,440	1,440	1,140	960		超大口 2,000m3 超 ~ 80,000m3 程度
				1,260	720	1,320	1,680	1,680	1,260	1,560		
	【超大口】 粘性土	m3 (地山)	L=1.25 C=0.90	1,250			1,500	1,500	1,250			
				1,312			1,750	1,750	1,312			

荷渡し条件 置場渡し【積込み含む】（荷渡し場所が置場（土場・基地・工場等）であり、積込み費まで含む。

- 備 考
1. 上記記載の価格は、置場渡し価格なので、最寄りの土取場のゾーン単価及び土取場から現場までの運搬費を計上すること
  2. ダンプトラックにおける土砂積込み機種については、工事毎の取扱い土量に係わらず全てバックホウ山積1.4m3（平積1.0m3）を選定すること（購入土におけるダンプトラック積込み機種について 平成17年6月15日 局技術管理課事務連絡）
  3. 土取場所在地については、土取場調査箇所一覧表参照のこと  
また、一覧表の土砂保有量は調査時点（令和4年9月）のものであるため、積算時に確認すること
  4. 上記価格は、地山価格である。また、上記変化率 L によりがたい場合は別途考慮すること

制 定	令和4年04月01日
改 定	令和4年10月01日
改 定	
改 定	

I-1-3 土取場調査箇所一覧表（下記は単価策定時の基礎資料であり、土取場を指定するものではない）

ゾーン番号	No.	会社名	会社所在地	採取場所在地	連絡先電話番号	土 質				保有量 (地山土量) (m3)	備 考
						砂質土	粘性土	礫質土	その他		
D-1	78	小谷産業㈱ (4)	岩見沢市上幌向町529-10	岩見沢市東山町497-3の内	0126-26-3838		○	○		55,000	
D-1	79	小谷産業㈱ (5)	岩見沢市上幌向町529-10	三笠市岡山540番1の内外6筆	0126-26-3838	○	○			32,000	
D-1	62	㈱高瀬工業 (7)	美唄市茶志内888	美唄市宇峰延4812-1、光珠内1796-1	0126-65-2211		○			95,000	採取終了
D-1	63	㈱高瀬工業 (8)	美唄市茶志内888	美唄市宇光珠内2480-3の内、2480-18の内、2480-21の内、2480-22の内	0126-65-2211		○			155,000	採取終了
D-1	70	㈱高瀬工業 (9)	美唄市茶志内888	美唄市宇峰延4811	0126-65-2211	○	○			78,000	
D-1	71	㈱高瀬工業 (10)	美唄市茶志内888	美唄市宇光珠内2480-8の内、2480-18の内	0126-65-2211	○	○			174,000	
D-1	72	㈱高瀬工業 (11)	美唄市茶志内888	美唄市宇ボンビバイ2364-1	0126-65-2211			○		126,000	
D-1	86	㈱高瀬工業 (12)	美唄市茶志内888	美唄市宇ボンビバイ2364-4、2365-2	0126-65-2211			○		303,000	R4. 10. 1追加
D-1	87	㈱高瀬工業 (13)	美唄市茶志内888	美唄市宇光珠内2321-1、2321-5、2321-6、2321-7、2467-1	0126-65-2211	○	○			216,000	R4. 10. 1追加
D-1	68	谷村工業㈱	美唄市西1条北8丁目1221-1	美唄市宇光珠内2331-34の内、31の内、41の内、14の内、30の内、8の内、14の内、7の内	0126-62-3330	○	○	○		90,000	
D-1	9	㈱サトー工建 (1)	美唄市宇光珠内626-16	美唄市宇光珠内2299-2、2793-1、2793-2、2793-3、2794-1、2794-2、2794-3、2794-4、2794-9、2794-10、2794-11、2794-12、3429-4、3429-7、8963、8964、宇美唄2507-109、2507-111	0126-64-2546		○	○		370,000	
D-1	80	岩間興業	岩見沢市3条東12丁目1-3	三笠市萱野496番1の内	0126-24-1357		○	○	岩砕	70,000	
D-1	61	㈱丸庭佐藤建設	岩見沢市岡山町18-10	三笠市萱野510番地、511番地1、511番地2、511番地4	0126-24-8200			○	岩砕	223,500	
D-2	55	丸信運輸㈱ (2)	雨竜郡秩父別町1274-50	雨竜郡秩父別町字中山109番186の内	0164-33-2226	○				19,400	
D-2	47	竹内土砂	雨竜郡北竜町字岩村105-1	雨竜郡北竜町字岩村173番	0164-34-3432	○				11,485	
D-3	16	伊藤砂利㈱	権戸郡新十津川町字中央134	権戸郡新十津川町字花月24-3、24-6、26-1、26-2、28-1、28-2、253-10、255-2、1473、1594	0125-76-2273			○		800,000	
D-3	17	㈱塚本産業	砂川市東4条南15丁目169-11	権戸郡新十津川町花月163-1、163-6、163-7、163-8、163-10、163-11、164-2、164-4、164-17、165-1、165-6、719、1474	0125-52-6101	○				296,754	
D-3	18	北洋砂利㈱	砂川市空知太東1条6丁目1-7	砂川市富平446番地、448番地	0125-53-3128	○		○		364,858	
D-3	19	岡本興業㈱ (1)	札幌市南区真駒内本町1-1-1	石狩市浜益区濃屋610林班、611林班 石狩市浜益区濃屋297番、298番、299番、300番、429番、430番、431番、432番、433番1	0133-79-3535			○		15,000	
D-4	20	東亜建材工業㈱	千歳市上長都1039番地27	千歳市協和811-1、1650-1	0123-21-8015	○		○	火山灰・岩砕	20,000	
D-4	22	日本緑地開発㈱ (2)	札幌市清田区清田2条2丁目5-10	北広島市島松250番1・264番1・865番	011-885-6011	○			火山灰	22,090	
D-4	66	国土開発㈱ (1)	札幌市清田区清田2条2丁目5-10	北広島市中の沢56-1、56-2、56-3、66-1、71-1、72、73、78-1、78-2、79、80-2	011-883-2143	○	○		火山灰	267,330	
D-4	56	㈱キタヒロ開発 (3)	北広島市共栄505-55	北広島市西の里737番地、738番地2	011-373-9162	○	○			150,000	
D-4	81	㈱キタヒロ開発 (4)	北広島市共栄505-55	北広島市西の里764-3、747、955、748-1、748-2、738-1	011-373-9162	○	○			400,000	
D-4	25	サン石油㈱ (1)	千歳市旭ヶ丘1丁目4番	千歳市泉郷736-16、736-17、736-18、736-32、736-33、736-34、402-1、402-2、1721-1、1721-2番地	0123-24-5447		○	○		70,000	
D-4	26	㈱テイサン	札幌市中央区北1条西8丁目2-40	千歳市泉郷845番14	011-206-6897	○	○	○	砂質礫	180,000	
D-4	28	札幌石狩砂利協同組合	石狩市志美293-2	北広島市三島197、207-1、220-1、194-1の内	0133-62-5556	○	○	○	火山灰	200,000	
D-4	77	㈱スバル建設	恵庭市柏木町2丁目2-44	恵庭市盤尻382-1	0123-33-6381			○	火山礫	40,000	採取終了
D-4	84	㈱スバル建設	恵庭市柏木町2丁目2-44	恵庭市盤尻388-1	0123-33-6381			○	火山礫	50,000	R4. 10. 1追加
D-4	74	長沼総合開発㈱ (2)	夕張郡長沼町東4線北3番地	千歳市幌加1330番地1の内、1331番地の1の内	0123-76-7350		○	○	岩砕・粘土	700,000	
D-4	85	長沼総合開発㈱ (4)	夕張郡長沼町東4線北3番地	千歳市協和976-1、976-2、976-3、976-4、976-5、1957-1	0123-76-7350	○	○	○	岩砕・粘土	648,900	R4. 10. 1追加
D-5	76	長沼総合開発㈱ (3)	夕張郡長沼町東4線北3番地	夕張郡長沼町1798番1、1799番1の内	0123-76-7350		○	○	岩砕・粘土	280,000	
D-5	83	サン石油㈱ (2)	千歳市旭ヶ丘1丁目4番	夕張郡長沼町宇幌内2426-8、2426-10、2426-17	0123-24-5447		○	○		516,000	R4. 10. 1追加
D-6	31	山内建材工業㈱ (2)	石狩郡当別町春日町26番地6	石狩郡当別町宇材木沢5212番地	0133-23-0397				山砂利	100,000	
D-6	75	山内建材工業㈱ (4)	石狩郡当別町春日町26番地6	石狩郡当別町宇材木沢5212番地	0133-23-0397	○	○			30,000	
D-6	34	トーシン興業㈱ (1)	石狩郡当別町対雁422-1	石狩市厚田区聚富305番地10	0133-23-2572	○	○			1,960,000	
D-6	36	昭和建材工業㈱ (2)	石狩郡当別町栄町819-5	石狩郡当別町宇大沢2582、3719-1、3624-6、3624-1、5094-5、宇材木沢2706-11、2706-1	0133-23-2266	○	○	○		200,000	
D-6	57	昭和建材工業㈱ (4)	石狩郡当別町栄町819-5	権戸郡月形町字知来乙1458番の内	0133-23-2266		○	○		50,000	
D-6	38	新日本構研㈱	札幌市東区北22条東2丁目1番20号	石狩郡当別町宇茂平沢3528番、3938番1、3938番6、3938番7、3938番8、3971番	011-741-2651	○	○			570,000	
D-6	69	㈱サトー工建 (3)	美唄市宇光珠内626-16	権戸郡月形町1010番80の内、1010番93の内、1010番488の内、1010番489の内、1010番490の内	0126-64-2546		○			150,000	
D-6	73	㈱高瀬工業 (12)	美唄市茶志内888	権戸郡月形町宇知来乙323-1の内、1852の内	0126-65-2211	○	○			150,000	
D-7	40	岡本興業㈱ (2)	札幌市南区真駒内本町1-1-1	札幌市南区簾舞20番1	011-841-1435			○		15,000	
D-7	67	国土開発㈱ (2)	札幌市清田区清田2条2丁目5-10	札幌市南区真駒内227、228-1、228-2、229-1、229-4、229-5、229-6、229-7、229-8	011-883-2143				火山灰	131,500	
D-7	82	日本国土建設㈱	札幌市清田区清田2条2丁目5-10	札幌市南区真駒内207-2、210-1、210-2、210-6	011-881-8885				火山灰	55,540	

制 定	令和4年04月01日
改 定	令和4年10月01日
改 定	
改 定	

I-1-4 建設汚泥再生土

No.	市町村自治体又は 会社名及び所在地	プラント名 プラント所在地 電話番号	建設汚泥 再生土の 区 分	単 位	変化率 (参考値)	価 格	備 産 廃 処 分 業 許 可 番 号 等	大 取 引 数 量
109	(株)大伸 札幌市厚別区上野幌2条3丁目1-16	山本リサイクルセンター 札幌市厚別区厚別町山本1064番72外 011-893-8668	第2種処理土 (改良土)	m <sup>3</sup> (ほぐし)	L=1.33 C=0.90	300 300	造粒固化処理 札第05120038171号	2,000m <sup>3</sup> 程度
139	(株)大伸 札幌市厚別区上野幌2条3丁目1-16	大曲リサイクルセンター 北広島市大曲588番1 090-1641-3077	第2種処理土 (改良土)	m <sup>3</sup> (ほぐし)	L=1.33 C=0.90	300 300	造粒固化処理 道第00120038171号	
181	(株)大伸 札幌市厚別区上野幌2条3丁目1-16	南幌リサイクルセンター 空知郡南幌町759番56 090-1645-8987	第2種処理土 (改良土)	m <sup>3</sup> (ほぐし)	L=1.33 C=0.90	300 300	造粒固化処理 道第00120038171号	
15	(株)公清企業 札幌市中央区北1条東15丁目140番地	エコパーク 札幌市東区中沼町45番地23 011-792-3770	第2種処理土 (改良土)	m <sup>3</sup> (ほぐし)	L=1.17 C=0.90	1.100 -	脱水、コンクリート固化処理 札第05120004748号	
110	オデッサテクノス(株) 仙台市宮城野区榴岡2丁目2-10 セントールビル5F	札幌処理場 札幌市東区北丘珠1条3丁目654-13.31 011-787-1335	第2種処理土 (改良土)	m <sup>3</sup> (ほぐし)	L=1.15 C=0.90	300 300	造粒固化処理 道第00120046252号 札第05120046252号	
182	オデッサテクノス(株) 仙台市宮城野区榴岡2丁目2-10 セントールビル5F	石狩処理場 石狩市新港南1丁目28番26 011-787-1335	第2種処理土 (改良土)	m <sup>3</sup> (ほぐし)	L=1.15 C=0.90	300 300	造粒固化処理 道第00120046252号	
20	岡本興業(株) 札幌市南区真駒内本町1丁目1番1号	石狩事業所 石狩市新港中央2丁目757番7 0133-64-6778	第1種処理土	m <sup>3</sup> (ほぐし)	L=1.20 C=0.90	100 100	造粒固化処理 冬季(12/1~3/31)割増料500円/m <sup>3</sup> 道第00120000885号	
149	札幌建設運送(株) 札幌市白石区流通センター5丁目6-43	石狩新港事業所 石狩市新港中央2丁目755番10 0133-64-8001	第2種処理土 (改良土)	m <sup>3</sup> (ほぐし)	L=1.20 C=0.90	400 400	天日乾燥、造粒固化 道第00120015661号	
136	リサイクルファクトリー(株) 千歳市中央690番1	千歳事業所 千歳市中央298番1 0123-29-2030	第4種処理土 (改良土)	m <sup>3</sup> (ほぐし)	L=1.20 C=0.90	300 300	造粒固化 道第00120130643号	
154	(株)レンテック 苫小牧市柳町1-2-12	造粒固化施設 石狩市新港南3丁目701番15.16 0133-60-2111	第2種処理土 (改良土)	m <sup>3</sup> (ほぐし)	L=1.20 C=0.90	550 550	造粒固化 道第00120062401号	
	(株)レンテック 苫小牧市柳町1-2-12	造粒固化施設 苫小牧市柳町1-2-12 0144-84-1665	第2種処理土 (改良土)	m <sup>3</sup> (ほぐし)	L=1.20 C=0.90	550 550	造粒固化 道第00120062401号	
60	(株)北豊商建 岩見沢市北村赤川586番地54	北豊リサイクルセンター 岩見沢市北村中央3番地45 0126-55-3223	第2種処理土 (改良土)	m <sup>3</sup> (ほぐし)	L=1.20 C=0.90	500 500	天日乾燥、造粒固化 道第00120056630号	

荷渡し条件 置場渡し【積み込み含む】(荷渡し場所が置場(土場・基地・工場等)であり、積み込み費まで含む。)  
備 考 1. 上記記載の価格は、置場渡し価格なので、各プラントから現場までの運搬費を別途計上すること。  
2. ダンプトラックにおける土砂積み込み機種については、工事毎の取扱い土量に係わらず全てバックホウ山積1.4m<sup>3</sup>(平積1.0m<sup>3</sup>)を選定すること。  
(購入土におけるダンプトラック積み込み機種について 平成17年6月15日 局技術管理課事務連絡)  
3. 上記価格は、ほぐし土価格である。また、上記変化率 L によりがたい場合は別途考慮すること。

## I -2 生コンクリート

## I-2 生コンクリート

制 定	令和4年04月01日
改 定	令和4年08月01日
改 定	令和4年10月01日
改 定	

### I-2-1 生コンクリートゾーン内市町村名

ゾーン番号	地区名	ゾーン内市町村名
A-1	札幌	札幌市（定山溪地区を除く（国道230号一の沢橋（小金湯）より札幌市街地方面、一の沢橋含む））、江別市 石狩市の一部（国道231号望来大橋を境に石狩区方面（望来大橋含む）） 当別町の一部（道道28号青山橋を境に江別市方面（青山橋含む））
A-2	定山溪	札幌市（定山溪地区（国道230号一の沢橋（小金湯）より定山溪方面）） ※定山溪の一部は地域割増あり
A-3	新篠津	新篠津村
A-4	厚田	石狩市の一部（国道231号望来大橋を超え浜益区境界まで（浜益区は除く）） 当別町の一部（道道28号青山橋を超え浜益区境界・新十津川町境界まで） 石狩市の一部、当別町の一部は地域割増あり
A-5	千歳	千歳市（支笏湖地区を除く（国道453号と道道16号の交点より千歳市街地方面））、恵庭市の一部（道道117号白扇の滝より恵庭市街地方面）、北広島市、長沼町、南幌町
A-6	支笏湖	千歳市（支笏湖地区（国道453号：恵庭市境から支笏湖畔沿い丸山分岐点経由苔の洞門まで））、恵庭市の一部（道道117号：白扇の滝から国道453号交点まで、国道453号：札幌市境から山水橋経由千歳市境まで） ※千歳市の一部、恵庭市の一部は地域割増あり
A-7-1	岩見沢	岩見沢市、美唄市、三笠市、 ※岩見沢市の一部、美唄市の一部、三笠市の一部は地域割増あり
A-7-2	月形	月形町、奈井江町、浦臼町 ※月形町の一部は地域割増あり
A-7-3	栗山	栗山町、由仁町
A-8	夕張	夕張市
A-9	滝川	滝川市、芦別市の一部、赤平市、砂川市、歌志内市、上砂川町、新十津川町の一部 ※芦別市の一部は地域割増あり
A-10	留久	新十津川町の一部（国道451号吉野小学校を超え浜益区方面）
A-11	奥芦別	芦別市の一部（国道38号野花南大橋を超え富良野市方面） 芦別市の一部（国道452号玉川橋を超え夕張市方面）
A-12	深川	深川市、秩父別町、雨竜町の一部、北竜町の一部、沼田町、妹背牛町 ※深川市の一部、北竜町の一部、沼田町は地域割増あり
A-13	暑寒別	北竜町の一部（道道94号三谷御料橋を超え暑寒別岳方面） 雨竜町の一部（道道432号暑寒別ダム本体手前を超え浜益区方面）
A-14	浜益	石狩市の一部（浜益区）

## I-2-2 生コンクリート（開発局仕様・土木用）

### (1) セメント記号・配合基準

記号	設計基準 強度 N/mm <sup>2</sup>	スランプ cm	空気量 %	最大 水・セメント比 %	骨材 最大寸法 mm	最小単位 セメント量 kg/m <sup>3</sup>
C-1	—	8.0	4.5	—	20-25	—
C-1P	—	8.0	4.5	—	20-25	270
C-4	18	5.0	4.5	55	40	—
C-4P	18	8.0	4.5	55	40	270
C-5S	18	5.0	5.5	50	40	—
C-5PS	18	8.0	5.5	50	40	270
C-7	σbk4.5	2.5	4.5	45	40	280
C-8	σbk5.0	2.5	4.5	45	40	—
C-9	—	15.0	4.5	50	40	370
C-10	18	8.0	5.0	55	20-25	—
RC-1	21	8.0	4.5	55	40	280
RC-1	21	12.0	4.5	55	40	280
RC-1S(b)(c)	21	12.0	5.5	45	40	300
RC-1S(a)	21	12.0	4.5	50	40	280
RC-2	24	8.0	5.0	55	20-25	280
RC-2-1	24	8.0	4.5	55	40	280
RC-2-1	24	12.0	4.5	55	40	280
RC-2-1S(b)(c)	24	12.0	5.5	45	40	300
RC-2-1S(a)	24	12.0	4.5	50	40	280
RC-3	30	8.0	5.0	55	20-25	280
RC-4	24	12.0	5.0	55	20-25	280
RC-4S(b)(c)	24	12.0	6.0	45	20-25	330
RC-5	30	12.0	5.0	55	20-25	280
RC-5S(b)(c)	30	12.0	6.0	45	20-25	330

記号	設計基準 強度 N/mm <sup>2</sup>	スランプ cm	空気量 %	最大 水・セメント比 %	骨材 最大寸法 mm	最小単位 セメント量 kg/m <sup>3</sup>
RC-11	30	18.0	4.0	55	20-25	350
RC-11-1	40	18.0	4.0	55	20-25	350
RC-12	30	12.0	4.5	55	40	280
RC-12S(b)(c)	30	12.0	5.5	45	40	300
RC-12S(a)	30	12.0	4.5	50	40	280
RC-a	21	8.0	5.0	55	20-25	280
RC-a	21	12.0	5.0	55	20-25	280
PC-1	30	12.0	5.0	50	20-25	280
PC-1P	30	12.0	5.0	50	20-25	280
PC-1S(b)(c)	30	12.0	6.0	45	20-25	330
PC-1PS(b)(c)	30	12.0	6.0	45	20-25	330
PC-2	40	12.0	5.0	50	20-25	280
PC-2P	40	12.0	5.0	50	20-25	280
PC-2S(b)(c)	40	12.0	6.0	45	20-25	330
PC-2PS(b)(c)	40	12.0	6.0	45	20-25	330
T-1	18	8.0	4.5	60	40	—
T-1P(1)	18	8.0	4.5	60	40	270
T-1P(2)	18	15.0	4.5	60	40	270
TRC-1P(1)	24	8.0	4.5	60	40	280
TRC-1P(2)	24	15.0	4.5	60	40	280



## I-2-2 生コンクリート（開発局仕様・土木用）

### (2) 地区別呼び強度対応表（1/8）

記号	設計基準 強度 N/mm <sup>2</sup>	スランブ cm	空気量 %	最大 水・セメント比 %	骨材 最大寸法 mm	最小単位 セメント量 kg/m <sup>3</sup>	セメント種別：混合B種（BB、FB）								備考
							A-1 (札幌)	A-2 (定山溪)	A-3 (新篠津)	A-4 (厚田)	A-5 (千歳)	A-6 (支笏湖)	A-7-1 (岩見沢)	A-7-2 (月形)	
C-1	—	8.0	4.5	—	20-25	—	18	18	18	18	18	18	18	18	
C-1P	—	8.0	4.5	—	20-25	270	18	18	18	18	21	21	21	21	
C-4	18	5.0	4.5	55	40	—	21	21	21	21	21	21	21	21	
C-4P	18	8.0	4.5	55	40	270	21	21	21	21	24	24	21	21	
C-5S	18	5.0	5.5	50	40	—	24	/	/	24	/	/	/	/	
C-5PS	18	8.0	5.5	50	40	270	24	/	/	24	/	/	/	/	
C-7	σbk4.5	2.5	4.5	45	40	280	/	/	/	/	/	/	/	/	
C-8	σbk5.0	2.5	4.5	45	40	—	/	/	/	/	/	/	/	/	
C-9	—	15.0	4.5	50	40	370	27	27	27	27	C=370	C=370	30	30	
C-10	18	8.0	5.0	55	20-25	—	21	21	21	21	21	21	21	21	
RC-1	21	8.0	4.5	55	40	280	21	/	21	/	27	/	24	24	
RC-1	21	12.0	4.5	55	40	280	21	21	21	21	24	24	24	24	
RC-1S(b)(c)	21	12.0	5.5	45	40	300	27	/	/	27	/	/	/	/	
RC-1S(a)	21	12.0	4.5	50	40	280	24	/	/	24	/	/	/	/	
RC-2	24	8.0	5.0	55	20-25	280	24	/	24	/	24	/	24	24	
RC-2-1	24	8.0	4.5	55	40	280	24	/	24	/	27	/	24	24	
RC-2-1	24	12.0	4.5	55	40	280	24	24	24	24	24	24	24	24	
RC-2-1S(b)(c)	24	12.0	5.5	45	40	300	27	/	/	27	/	/	/	/	
RC-2-1S(a)	24	12.0	4.5	50	40	280	24	/	/	24	/	/	/	/	
RC-3	30	8.0	5.0	55	20-25	280	30	/	30	/	30	/	30	30	
RC-4	24	12.0	5.0	55	20-25	280	24	24	24	24	24	24	24	24	
RC-4S(b)(c)	24	12.0	6.0	45	20-25	330	27	/	/	27	/	/	/	/	
RC-5	30	12.0	5.0	55	20-25	280	30	30	30	30	30	30	30	30	
RC-5S(b)(c)	30	12.0	6.0	45	20-25	330	30	/	/	30	/	/	/	/	

備考 1. 呼び強度は各地区ゾーンの最低値である。

## I-2-2 生コンクリート（開発局仕様・土木用）

### (2) 地区別呼び強度対応表 (2/8)

記号	設計基準 強度 N/mm <sup>2</sup>	スランブ cm	空気量 %	最大 水・セメント比 %	骨材 最大寸法 mm	最小単位 セメント量 kg/m <sup>3</sup>	セメント種別：混合B種（BB、FB）								備考
							A-7-2 （栗山）	A-8 （夕張）	A-9 （滝川）	A-10 （留久）	A-11 （奥芦別）	A-12 （深川）	A-13 （暑寒別）	A-14 （浜益）	
C-1	—	8.0	4.5	—	20-25	—	18	18	18	18	18	18	18	18	
C-1P	—	8.0	4.5	—	20-25	270	21	21	21	21	21	21	21	21	
C-4	18	5.0	4.5	55	40	—	21	21	21	21	21	21	21	24	
C-4P	18	8.0	4.5	55	40	270	21	21	24	24	24	24	24	24	
C-5S	18	5.0	5.5	50	40	—	/	/	/	/	/	/	/	24	
C-5PS	18	8.0	5.5	50	40	270	/	/	/	/	/	/	/	24	
C-7	σbk4.5	2.5	4.5	45	40	280	/	/	σbk4.5	σbk4.5	σbk4.5	σbk4.5	σbk4.5	σbk4.5	
C-8	σbk5.0	2.5	4.5	45	40	—	/	/	/	/	/	/	/	/	
C-9	—	15.0	4.5	50	40	370	30	30	33	33	33	33	33	30	
C-10	18	8.0	5.0	55	20-25	—	21	21	21	21	21	21	21	24	
RC-1	21	8.0	4.5	55	40	280	24	24	24	/	/	24	/	/	
RC-1	21	12.0	4.5	55	40	280	24	24	24	24	24	24	24	24	
RC-1S(b)(c)	21	12.0	5.5	45	40	300	/	/	/	/	/	/	/	30	
RC-1S(a)	21	12.0	4.5	50	40	280	/	/	/	/	/	/	/	27	
RC-2	24	8.0	5.0	55	20-25	280	24	24	24	/	/	24	/	/	
RC-2-1	24	8.0	4.5	55	40	280	24	24	24	/	/	24	/	/	
RC-2-1	24	12.0	4.5	55	40	280	24	24	24	24	24	24	24	24	
RC-2-1S(b)(c)	24	12.0	5.5	45	40	300	/	/	/	/	/	/	/	30	
RC-2-1S(a)	24	12.0	4.5	50	40	280	/	/	/	/	/	/	/	27	
RC-3	30	8.0	5.0	55	20-25	280	30	30	30	/	/	30	/	/	
RC-4	24	12.0	5.0	55	20-25	280	24	24	24	24	24	24	24	24	
RC-4S(b)(c)	24	12.0	6.0	45	20-25	330	/	/	/	/	/	/	/	30	
RC-5	30	12.0	5.0	55	20-25	280	30	30	30	30	30	30	30	30	
RC-5S(b)(c)	30	12.0	6.0	45	20-25	330	/	/	/	/	/	/	/	30	

備考 1. 呼び強度は各地区ゾーンの最低値である。

## I-2-2 生コンクリート（開発局仕様・土木用）

### (2) 地区別呼び強度対応表 (3/8)

記号	設計基準 強度 N/mm <sup>2</sup>	スランプ cm	空気量 %	最大 水・セメント比 %	骨材 最大寸法 mm	最小単位 セメント量 kg/m <sup>3</sup>	セメント種別：混合B種（BB、FB）								備考
							A-1 (札幌)	A-2 (定山溪)	A-3 (新篠津)	A-4 (厚田)	A-5 (千歳)	A-6 (支笏湖)	A-7-1 (岩見沢)	A-7-2 (月形)	
RC-11	30	18.0	4.0	55	20-25	350	30	30	30	30	30	30	30	30	
RC-11-1	40	18.0	4.0	55	20-25	350	40	40	40	40	40	40	40	40	
RC-12	30	12.0	4.5	55	40	280	30	30	30	30	30	30	30	30	
RC-12S(b)(c)	30	12.0	5.5	45	40	300	30	/	/	30	/	/	/	/	
RC-12S(a)	30	12.0	4.5	50	40	280	30	/	/	30	/	/	/	/	
RC-a	21	8.0	5.0	55	20-25	280	21	/	21	/	24	/	24	24	
RC-a	21	12.0	5.0	55	20-25	280	21	/	21	/	24	/	21	21	
PC-1	30	12.0	5.0	50	20-25	280	30	30	30	30	30	30	30	30	
PC-1P	30	12.0	5.0	50	20-25	280	30	30	30	30	30	30	30	30	
PC-1S(b)(c)	30	12.0	6.0	45	20-25	330	30	/	/	30	/	/	/	/	
PC-1PS(b)(c)	30	12.0	6.0	45	20-25	330	30	/	/	30	/	/	/	/	
PC-2	40	12.0	5.0	50	20-25	280	40	40	40	40	40	40	40	40	
PC-2P	40	12.0	5.0	50	20-25	280	40	40	40	40	40	40	40	40	
PC-2S(b)(c)	40	12.0	6.0	45	20-25	330	40	/	/	40	/	/	/	/	
PC-2PS(b)(c)	40	12.0	6.0	45	20-25	330	40	/	/	40	/	/	/	/	
T-1	18	8.0	4.5	60	40	—	18	18	/	18	/	/	/	/	
T-1P(1)	18	8.0	4.5	60	40	270	18	18	/	18	/	/	/	/	
T-1P(2)	18	15.0	4.5	60	40	270	18	18	/	18	/	/	/	/	
TRC-1P(1)	24	8.0	4.5	60	40	280	24	24	/	24	/	/	/	/	
TRC-1P(2)	24	15.0	4.5	60	40	280	24	24	/	24	/	/	/	/	

備考 1. 呼び強度は各地区ゾーンの最低値である。

## I-2-2 生コンクリート（開発局仕様・土木用）

### (2) 地区別呼び強度対応表（4/8）

記号	設計基準 強度 N/mm <sup>2</sup>	スランプ cm	空気量 %	最大 水・セメント比 %	骨材 最大寸法 mm	最小単位 セメント量 kg/m <sup>3</sup>	セメント種別：混合B種（BB、FB）								備考
							A-7-2 （栗山）	A-8 （夕張）	A-9 （滝川）	A-10 （留久）	A-11 （奥芦別）	A-12 （深川）	A-13 （暑寒別）	A-14 （浜益）	
RC-11	30	18.0	4.0	55	20-25	350	30	30	30	30	30	30	30	30	
RC-11-1	40	18.0	4.0	55	20-25	350	40	40	40	40	40	40	40	40	
RC-12	30	12.0	4.5	55	40	280	30	30	30	30	30	30	30	30	
RC-12S(b)(c)	30	12.0	5.5	45	40	300	/	/	/	/	/	/	/	/	30
RC-12S(a)	30	12.0	4.5	50	40	280	/	/	/	/	/	/	/	/	30
RC-a	21	8.0	5.0	55	20-25	280	24	24	24	/	24	/	/	/	
RC-a	21	12.0	5.0	55	20-25	280	21	21	21	/	21	/	/	/	
PC-1	30	12.0	5.0	50	20-25	280	30	30	30	30	30	30	30	30	
PC-1P	30	12.0	5.0	50	20-25	280	30	30	30	30	30	30	30	30	
PC-1S(b)(c)	30	12.0	6.0	45	20-25	330	/	/	/	/	/	/	/	/	30
PC-1PS(b)(c)	30	12.0	6.0	45	20-25	330	/	/	/	/	/	/	/	/	30
PC-2	40	12.0	5.0	50	20-25	280	40	40	40	40	40	40	40	40	
PC-2P	40	12.0	5.0	50	20-25	280	40	40	40	40	40	40	40	40	
PC-2S(b)(c)	40	12.0	6.0	45	20-25	330	/	/	/	/	/	/	/	/	40
PC-2PS(b)(c)	40	12.0	6.0	45	20-25	330	/	/	/	/	/	/	/	/	40
T-1	18	8.0	4.5	60	40	—	/	/	21	21	21	/	/	/	21
T-1P(1)	18	8.0	4.5	60	40	270	/	/	24	24	24	/	/	/	24
T-1P(2)	18	15.0	4.5	60	40	270	/	/	21	21	21	/	/	/	21
TRC-1P(1)	24	8.0	4.5	60	40	280	/	/	24	24	24	/	/	/	24
TRC-1P(2)	24	15.0	4.5	60	40	280	/	/	24	24	24	/	/	/	24

備考 1. 呼び強度は各地区ゾーンの最低値である。

## I-2-2 生コンクリート（開発局仕様・土木用）

### (2) 地区別呼び強度対応表 (5/8)

記号	設計基準 強度 N/mm <sup>2</sup>	スランプ cm	空気量 %	最大 水・セメント比 %	骨材 最大寸法 mm	最小単位 セメント量 kg/m <sup>3</sup>	セメント種別：普通ポルトランドセメント(N)								備考
							A-1 (札幌)	A-2 (定山溪)	A-3 (新篠津)	A-4 (厚田)	A-5 (千歳)	A-6 (支笏湖)	A-7-1 (岩見沢)	A-7-2 (月形)	
C-1	—	8.0	4.5	—	20-25	—	18	18	18	18	18	18	18	18	
C-1P	—	8.0	4.5	—	20-25	270	24	24	24	24	24	24	24	24	24
C-4	18	5.0	4.5	55	40	—	24	24	24	24	24	24	24	24	24
C-4P	18	8.0	4.5	55	40	270	24	24	24	24	27	27	27	27	27
C-5S	18	5.0	5.5	50	40	—	24	/	/	24	/	/	/	/	/
C-5PS	18	8.0	5.5	50	40	270	24	/	/	24	/	/	/	/	/
C-7	σbk4.5	2.5	4.5	45	40	280	/	/	/	/	σbk4.5	σbk4.5	/	/	/
C-8	σbk5.0	2.5	4.5	45	40	—	/	/	/	/	σbk5.0	/	/	/	/
C-9	—	15.0	4.5	50	40	370	C=370	C=370	C=370	C=370	C=370	C=370	36	36	
C-10	18	8.0	5.0	55	20-25	—	24	24	24	24	24	24	24	24	24
RC-1	21	8.0	4.5	55	40	280	24	/	24	/	27	/	27	27	27
RC-1	21	12.0	4.5	55	40	280	24	24	24	24	27	27	27	27	27
RC-1S(b)(c)	21	12.0	5.5	45	40	300	30	/	/	30	/	/	/	/	/
RC-1S(a)	21	12.0	4.5	50	40	280	27	/	/	27	/	/	/	/	/
RC-2	24	8.0	5.0	55	20-25	280	24	/	24	/	27	/	27	27	27
RC-2-1	24	8.0	4.5	55	40	280	24	/	24	/	27	/	27	27	27
RC-2-1	24	12.0	4.5	55	40	280	24	24	24	24	27	27	27	27	27
RC-2-1S(b)(c)	24	12.0	5.5	45	40	300	27	/	/	27	/	/	/	/	/
RC-2-1S(a)	24	12.0	4.5	50	40	280	27	/	/	27	/	/	/	/	/
RC-3	30	8.0	5.0	55	20-25	280	30	/	30	/	30	/	30	30	30
RC-4	24	12.0	5.0	55	20-25	280	24	24	24	24	24	24	24	24	24
RC-4S(b)(c)	24	12.0	6.0	45	20-25	330	30	/	/	30	/	/	/	/	/
RC-5	30	12.0	5.0	55	20-25	280	30	30	30	30	30	30	30	30	30
RC-5S(b)(c)	30	12.0	6.0	45	20-25	330	30	/	/	30	/	/	/	/	/

備考 1. 呼び強度は各地区ゾーンの最低値である。

## I-2-2 生コンクリート（開発局仕様・土木用）

### (2) 地区別呼び強度対応表 (6/8)

記号	設計基準 強度 N/mm <sup>2</sup>	スランプ cm	空気量 %	最大 水・セメント比 %	骨材 最大寸法 mm	最小単位 セメント量 kg/m <sup>3</sup>	セメント種別：普通ポルトランドセメント(N)								備考
							A-7-2 (栗山)	A-8 (夕張)	A-9 (滝川)	A-10 (留久)	A-11 (奥芦別)	A-12 (深川)	A-13 (暑寒別)	A-14 (浜益)	
C-1	—	8.0	4.5	—	20-25	—	18	18	18	18	18	18	18	18	
C-1P	—	8.0	4.5	—	20-25	270	24	24	24	24	24	24	24	24	
C-4	18	5.0	4.5	55	40	—	24	24	24	24	24	24	24	24	
C-4P	18	8.0	4.5	55	40	270	27	27	27	27	27	27	27	27	
C-5S	18	5.0	5.5	50	40	—	/	/	/	/	/	/	/	/	27
C-5PS	18	8.0	5.5	50	40	270	/	/	/	/	/	/	/	/	27
C-7	σbk4.5	2.5	4.5	45	40	280	/	/	σbk4.5	σbk4.5	σbk4.5	σbk4.5	σbk4.5	σbk4.5	
C-8	σbk5.0	2.5	4.5	45	40	—	/	/	/	/	/	/	/	/	
C-9	—	15.0	4.5	50	40	370	36	36	36	36	36	36	36	36	
C-10	18	8.0	5.0	55	20-25	—	24	24	24	24	24	24	24	24	
RC-1	21	8.0	4.5	55	40	280	27	27	27	/	/	27	/	/	
RC-1	21	12.0	4.5	55	40	280	27	27	27	27	27	27	27	24	
RC-1S(b)(c)	21	12.0	5.5	45	40	300	/	/	/	/	/	/	/	/	33
RC-1S(a)	21	12.0	4.5	50	40	280	/	/	/	/	/	/	/	/	30
RC-2	24	8.0	5.0	55	20-25	280	27	27	27	/	/	27	/	/	
RC-2-1	24	8.0	4.5	55	40	280	27	27	27	/	/	27	/	/	
RC-2-1	24	12.0	4.5	55	40	280	27	27	27	27	27	27	27	24	
RC-2-1S(b)(c)	24	12.0	5.5	45	40	300	/	/	/	/	/	/	/	/	33
RC-2-1S(a)	24	12.0	4.5	50	40	280	/	/	/	/	/	/	/	/	30
RC-3	30	8.0	5.0	55	20-25	280	30	30	30	/	/	30	/	/	
RC-4	24	12.0	5.0	55	20-25	280	24	24	24	24	24	24	24	24	
RC-4S(b)(c)	24	12.0	6.0	45	20-25	330	/	/	/	/	/	/	/	/	33
RC-5	30	12.0	5.0	55	20-25	280	30	30	30	30	30	30	30	30	
RC-5S(b)(c)	30	12.0	6.0	45	20-25	330	/	/	/	/	/	/	/	/	33

備考 1. 呼び強度は各地区ゾーンの最低値である。

## I-2-2 生コンクリート（開発局仕様・土木用）

### （2）地区別呼び強度対応表（7/8）

記号	設計基準 強度 N/mm <sup>2</sup>	スランプ cm	空気量 %	最大 水・セメント比 %	骨材 最大寸法 mm	最小単位 セメント量 kg/m <sup>3</sup>	セメント種別：普通ポルトランドセメント(N)								備考
							A-1 (札幌)	A-2 (定山溪)	A-3 (新篠津)	A-4 (厚田)	A-5 (千歳)	A-6 (支笏湖)	A-7-1 (岩見沢)	A-7-2 (月形)	
RC-11	30	18.0	4.0	55	20-25	350	30	30	30	30	30	30	30	30	
RC-11-1	40	18.0	4.0	55	20-25	350	40	40	40	40	40	40	40	40	
RC-12	30	12.0	4.5	55	40	280	30	30	30	30	30	30	30	30	
RC-12S(b)(c)	30	12.0	5.5	45	40	300	30	/	/	30	/	/	/	/	
RC-12S(a)	30	12.0	4.5	50	40	280	30	/	/	30	/	/	/	/	
RC-a	21	8.0	5.0	55	20-25	280	24	/	24	/	24	/	24	24	
RC-a	21	12.0	5.0	55	20-25	280	24	/	24	/	24	/	24	24	
PC-1	30	12.0	5.0	50	20-25	280	30	30	30	30	30	30	30	30	
PC-1P	30	12.0	5.0	50	20-25	280	30	30	30	30	30	30	30	30	
PC-1S(b)(c)	30	12.0	6.0	45	20-25	330	30	/	/	30	/	/	/	/	
PC-1PS(b)(c)	30	12.0	6.0	45	20-25	330	30	/	/	30	/	/	/	/	
PC-2	40	12.0	5.0	50	20-25	280	40	40	40	40	40	40	40	40	
PC-2P	40	12.0	5.0	50	20-25	280	40	40	40	40	40	40	40	40	
PC-2S(b)(c)	40	12.0	6.0	45	20-25	330	40	/	/	40	/	/	/	/	
PC-2PS(b)(c)	40	12.0	6.0	45	20-25	330	40	/	/	40	/	/	/	/	
T-1	18	8.0	4.5	60	40	—	21	21	/	21	/	/	/	/	
T-1P(1)	18	8.0	4.5	60	40	270	21	21	/	21	/	/	/	/	
T-1P(2)	18	15.0	4.5	60	40	270	21	21	/	21	/	/	/	/	
TRC-1P(1)	24	8.0	4.5	60	40	280	24	24	/	24	/	/	/	/	
TRC-1P(2)	24	15.0	4.5	60	40	280	24	24	/	24	/	/	/	/	

備考 1. 呼び強度は各地区ゾーンの最低値である。

## I-2-2 生コンクリート（開発局仕様・土木用）

### (2) 地区別呼び強度対応表 (8/8)

記号	設計基準 強度 N/mm <sup>2</sup>	スランプ cm	空気量 %	最大 水・セメント比 %	骨材 最大寸法 mm	最小単位 セメント量 kg/m <sup>3</sup>	セメント種別：普通ポルトランドセメント(N)								備考
							A-7-2 (栗山)	A-8 (夕張)	A-9 (滝川)	A-10 (留久)	A-11 (奥芦別)	A-12 (深川)	A-13 (暑寒別)	A-14 (浜益)	
RC-11	30	18.0	4.0	55	20-25	350	30	30	30	30	30	30	30	30	
RC-11-1	40	18.0	4.0	55	20-25	350	40	40	40	40	40	40	40	40	
RC-12	30	12.0	4.5	55	40	280	30	30	30	30	30	30	30	30	
RC-12S(b)(c)	30	12.0	5.5	45	40	300	/	/	/	/	/	/	/	/	33
RC-12S(a)	30	12.0	4.5	50	40	280	/	/	/	/	/	/	/	/	30
RC-a	21	8.0	5.0	55	20-25	280	24	24	27	/	/	27	/	/	
RC-a	21	12.0	5.0	55	20-25	280	24	24	24	/	/	24	/	/	
PC-1	30	12.0	5.0	50	20-25	280	30	30	30	30	30	30	30	30	
PC-1P	30	12.0	5.0	50	20-25	280	30	30	30	30	30	30	30	30	
PC-1S(b)(c)	30	12.0	6.0	45	20-25	330	/	/	/	/	/	/	/	/	33
PC-1PS(b)(c)	30	12.0	6.0	45	20-25	330	/	/	/	/	/	/	/	/	33
PC-2	40	12.0	5.0	50	20-25	280	40	40	40	40	40	40	40	40	
PC-2P	40	12.0	5.0	50	20-25	280	40	40	40	40	40	40	40	40	
PC-2S(b)(c)	40	12.0	6.0	45	20-25	330	/	/	/	/	/	/	/	/	40
PC-2PS(b)(c)	40	12.0	6.0	45	20-25	330	/	/	/	/	/	/	/	/	40
T-1	18	8.0	4.5	60	40	—	/	/	21	21	21	/	/	/	21
T-1P(1)	18	8.0	4.5	60	40	270	/	/	27	27	27	/	/	/	27
T-1P(2)	18	15.0	4.5	60	40	270	/	/	24	24	24	/	/	/	21
TRC-1P(1)	24	8.0	4.5	60	40	280	/	/	27	27	27	/	/	/	27
TRC-1P(2)	24	15.0	4.5	60	40	280	/	/	27	27	27	/	/	/	24

備考 1. 呼び強度は各地区ゾーンの最低値である。



I-2-2 生コンクリート（開発局仕様・土木用）

(3) セメント種別：混合B種（BB、FB）

制定	令和4年04月01日
改定	令和4年08月01日
改定	令和4年10月01日
改定	

記号	単位	価格														備考	大口取引 数量		
		A-1 (札幌)	A-2 (定山溪)	A-3 (新篠津)	A-4 (厚田)	A-5 (千歳)	A-6 (支笏湖)	A-7-1 (岩見沢)	A-7-2 (月形)	A-7-3 (栗山)	A-8 (夕張)	A-9 (滝川)	A-10 (留久)	A-11 (奥芦別)	A-12 (深川)			A-13 (曇寒別)	A-14 (浜益)
C-1	m3	14,800	15,800	15,800	15,800	14,050	15,550	15,150	/	/	/	17,950	19,950	20,950	17,950	19,950	22,800		1,000m3 程度
		14,800	16,300	16,300	16,300	16,550	18,050	17,450	19,450	19,450	24,450	19,450	21,450	22,450	19,450	21,450	24,300		
		14,800	16,300	16,300	16,300	16,550	18,050	17,450	19,450	19,450	24,450	19,450	21,450	22,450	19,450	21,450	24,300		
C-1P	m3	15,500	16,500	16,500	16,500	15,050	16,550	15,400	/	/	/	18,200	20,200	21,200	18,200	20,200	23,100		1,000m3 程度
		15,500	17,000	17,000	17,000	17,550	19,050	17,700	19,700	19,700	24,700	19,700	21,700	22,700	19,700	21,700	24,600		
		15,500	17,000	17,000	17,000	17,550	19,050	17,700	19,700	19,700	24,700	19,700	21,700	22,700	19,700	21,700	24,600		
C-4	m3	15,500	16,500	16,500	16,500	14,500	16,000	15,200	/	/	/	18,000	20,000	21,000	18,000	20,000	23,250		1,000m3 程度
		15,500	17,000	17,000	17,000	17,000	18,500	17,500	19,500	19,500	24,500	19,500	21,500	22,500	19,500	21,500	24,750		
		15,500	17,000	17,000	17,000	17,000	18,500	17,500	19,500	19,500	24,500	19,500	21,500	22,500	19,500	21,500	24,750		
C-4P	m3	15,500	16,500	16,500	16,500	15,050	16,550	15,300	/	/	/	18,300	20,300	21,300	18,300	20,300	23,400		1,000m3 程度
		15,500	17,000	17,000	17,000	17,550	19,050	17,800	19,800	19,800	24,800	19,800	21,800	22,800	19,800	21,800	24,900		
		15,500	17,000	17,000	17,000	17,550	19,050	17,800	19,800	19,800	24,800	19,800	21,800	22,800	19,800	21,800	24,900		
C-5S	m3	15,900	/	/	16,900	/	/	/	/	/	/	/	/	/	/	/	23,350		1,000m3 程度
		15,900	/	/	17,400	/	/	/	/	/	/	/	/	/	/	/	24,850		
		15,900	/	/	17,400	/	/	/	/	/	/	/	/	/	/	/	24,850		
C-5PS	m3	15,900	/	/	16,900	/	/	/	/	/	/	/	/	/	/	/	23,500		1,000m3 程度
		15,900	/	/	17,400	/	/	/	/	/	/	/	/	/	/	/	25,000		
		15,900	/	/	17,400	/	/	/	/	/	/	/	/	/	/	/	25,000		
C-7	m3	/	/	/	/	/	/	/	/	/	20,000	22,000	23,000	20,000	22,000	24,000		1,000m3 程度	
		/	/	/	/	/	/	/	/	/	21,500	23,500	24,500	21,500	23,500	25,500			
		/	/	/	/	/	/	/	/	/	21,500	23,500	24,500	21,500	23,500	25,500			
C-9	m3	16,850	17,850	17,850	17,850	16,550	18,050	16,400	/	/	/	19,850	21,850	22,850	19,850	21,850	24,300		1,000m3 程度
		16,850	18,350	18,350	18,350	19,050	20,550	18,700	20,700	20,700	25,700	21,350	23,350	24,350	21,350	23,350	25,800		
		16,850	18,350	18,350	18,350	19,050	20,550	18,700	20,700	20,700	25,700	21,350	23,350	24,350	21,350	23,350	25,800		
C-10	m3	15,650	16,650	16,650	16,650	14,700	16,200	15,500	/	/	/	18,300	20,300	21,300	18,300	20,300	23,550		1,000m3 程度
		15,650	17,150	17,150	17,150	17,200	18,700	17,800	19,800	19,800	24,800	19,800	21,800	22,800	19,800	21,800	25,050		
		15,650	17,150	17,150	17,150	17,200	18,700	17,800	19,800	19,800	24,800	19,800	21,800	22,800	19,800	21,800	25,050		

- 荷渡し条件 各ゾーン内現場着（荷渡し場所が現場であり、取卸し費まで含む。）
- 備考
1. 生コンクリートは開発局の標準配合条件表による価格である。
  2. 加算額・割増額については、コン-24, 25, 26, 27, 28 によること。
  3. C-1P C-1Pの使用にあたっては、C-4P等の単価が安価となる場合もあることから、経済性・施工性等勘案し積算すること。
  4. ゾーン内にプラントが存在しない場合は、近郊ゾーンからの持込価格である。
  5. 使用場所までの運搬経路に山間部の林道等の悪路が含まれる場合は、別途考慮すること。

I-2-2 生コンクリート（開発局仕様・土木用）

(4) セメント種別：混合B種（BB、FB）

制定	令和4年04月01日
改定	令和4年08月01日
改定	令和4年10月01日
改定	

記号	単位	価 格														備考	大口取引 数量	
		A-1 (札幌)	A-2 (定山溪)	A-3 (新篠津)	A-4 (厚田)	A-5 (千歳)	A-6 (支笏湖)	A-7-1 (岩見沢)	A-7-2 (月形)	A-7-3 (栗山)	A-8 (夕張)	A-9 (滝川)	A-10 (留久)	A-11 (奥芦別)	A-12 (深川)			A-13 (暑寒別)
RC-1	m3	15,750	/	16,750	/	15,550	/	15,500	/	18,300	/	/	/	18,300	/	/	/	スラブ <sup>o</sup> 8cm
		15,750	/	17,250	/	—	/	17,800	19,800	19,800	24,800	19,800	/	/	19,800	/	/	
		15,750	/	17,250	/	—	/	17,800	19,800	19,800	24,800	19,800	/	/	19,800	/	/	
RC-1	m3	15,950	16,950	16,950	16,950	15,700	17,200	15,600	/	18,400	20,400	21,400	18,400	20,400	23,550	/	/	スラブ <sup>o</sup> 12cm
		15,950	17,450	17,450	17,450	18,200	19,700	17,900	19,900	19,900	24,900	19,900	21,900	22,900	19,900	21,900	25,050	
		15,950	17,450	17,450	17,450	18,200	19,700	17,900	19,900	19,900	24,900	19,900	21,900	22,900	19,900	21,900	25,050	
RC-1S (b)(c)	m3	/	/	/	17,450	/	/	/	/	/	/	/	/	/	/	/	24,250	
		/	/	/	17,950	/	/	/	/	/	/	/	/	/	/	/	25,750	
		/	/	/	17,950	/	/	/	/	/	/	/	/	/	/	/	25,750	
RC-1S (a)	m3	15,950	/	/	16,950	/	/	/	/	/	/	/	/	/	/	/	23,800	
		15,950	/	/	17,450	/	/	/	/	/	/	/	/	/	/	/	25,300	
		15,950	/	/	17,450	/	/	/	/	/	/	/	/	/	/	/	25,300	
RC-2	m3	15,650	/	16,650	/	15,200	/	15,800	/	18,500	/	/	/	18,500	/	/	/	
		15,650	/	17,150	/	—	/	18,100	20,100	20,100	25,100	20,000	/	/	20,000	/	/	
		15,650	/	17,150	/	—	/	18,100	20,100	20,100	25,100	20,000	/	/	20,000	/	/	
RC-2-1	m3	15,750	/	16,750	/	15,550	/	15,500	/	18,300	/	/	/	18,300	/	/	/	スラブ <sup>o</sup> 8cm
		15,750	/	17,250	/	—	/	17,800	19,800	19,800	24,800	19,800	/	/	19,800	/	/	
		15,750	/	17,250	/	—	/	17,800	19,800	19,800	24,800	19,800	/	/	19,800	/	/	
RC-2-1	m3	15,950	16,950	16,950	16,950	15,700	17,200	15,600	/	18,400	20,400	21,400	18,400	20,400	23,550	/	/	スラブ <sup>o</sup> 12cm
		15,950	17,450	17,450	17,450	18,200	19,700	17,900	19,900	19,900	24,900	19,900	21,900	22,900	19,900	21,900	25,050	
		15,950	17,450	17,450	17,450	18,200	19,700	17,900	19,900	19,900	24,900	19,900	21,900	22,900	19,900	21,900	25,050	
RC-2-1S (b)(c)	m3	/	/	/	17,450	/	/	/	/	/	/	/	/	/	/	/	24,250	
		/	/	/	17,950	/	/	/	/	/	/	/	/	/	/	/	25,750	
		/	/	/	17,950	/	/	/	/	/	/	/	/	/	/	/	25,750	
RC-2-1S (a)	m3	15,950	/	/	16,950	/	/	/	/	/	/	/	/	/	/	/	23,800	
		15,950	/	/	17,450	/	/	/	/	/	/	/	/	/	/	/	25,300	
		15,950	/	/	17,450	/	/	/	/	/	/	/	/	/	/	/	25,300	
RC-3	m3	16,300	/	17,300	/	16,100	/	16,500	/	19,500	/	/	/	19,500	/	/	/	
		16,300	/	17,800	/	—	/	18,800	20,800	20,800	25,800	21,000	/	/	21,000	/	/	
		16,300	/	17,800	/	—	/	18,800	20,800	20,800	25,800	21,000	/	/	21,000	/	/	

- 荷渡し条件 各ゾーン内現場着（荷渡し場所が現場であり、取卸し費まで含む。）
- 備 考
1. 生コンクリートは開発局の標準配合条件表による価格である。
  2. 加算額・割増額については、コ-24, 25, 26, 27, 28 によること。
  3. ゾーン内にプラントが存在しない場合は、近郊ゾーンからの持込価格である。
  4. 使用場所までの運搬経路に山間部の林道等の悪路が含まれる場合は、別途考慮すること。

I-2-2 生コンクリート（開発局仕様・土木用）

(5) セメント種別：混合B種（BB、FB）

制定	令和4年04月01日
改定	令和4年08月01日
改定	令和4年10月01日

記号	単位	価格														備考	大口取引数量		
		A-1 (札幌)	A-2 (定山溪)	A-3 (新篠津)	A-4 (厚田)	A-5 (千歳)	A-6 (支笏湖)	A-7-1 (岩見沢)	A-7-2 (月形)	A-7-3 (栗山)	A-8 (夕張)	A-9 (滝川)	A-10 (留久)	A-11 (奥芦別)	A-12 (深川)			A-13 (暑寒別)	A-14 (浜益)
RC-4	m3	15,800	16,800	16,800	16,800	15,350	16,850	15,900	/	/	/	18,600	20,600	21,600	18,600	20,600	23,700		1,000m3 程度
		15,800	17,300	17,300	17,300	17,850	19,350	18,200	20,200	20,200	25,200	20,100	22,100	23,100	20,100	22,100	25,200		
		15,800	17,300	17,300	17,300	17,850	19,350	18,200	20,200	20,200	25,200	20,100	22,100	23,100	20,100	22,100	25,200		
RC-4S (b)(c)	m3	16,450	/	/	17,450	/	/	/	/	/	/	/	/	/	/	/	24,400		1,000m3 程度
		16,450	/	/	17,950	/	/	/	/	/	/	/	/	/	/	/	25,900		
		16,450	/	/	17,950	/	/	/	/	/	/	/	/	/	/	/	25,900		
RC-5	m3	16,450	17,450	17,450	17,450	16,250	17,750	16,700	/	/	/	19,650	21,650	22,650	19,650	21,650	24,400		1,000m3 程度
		16,450	17,950	17,950	17,950	18,750	20,250	19,000	21,000	21,000	26,000	21,150	23,150	24,150	21,150	23,150	25,900		
		16,450	17,950	17,950	17,950	18,750	20,250	19,000	21,000	21,000	26,000	21,150	23,150	24,150	21,150	23,150	25,900		
RC-5S (b)(c)	m3	16,450	/	/	17,450	/	/	/	/	/	/	/	/	/	/	/	24,400		1,000m3 程度
		16,450	/	/	17,950	/	/	/	/	/	/	/	/	/	/	/	25,900		
		16,450	/	/	17,950	/	/	/	/	/	/	/	/	/	/	/	25,900		
RC-11	m3	16,850	17,850	17,850	17,850	16,550	18,050	17,100	/	/	/	19,850	21,850	22,850	19,850	21,850	24,800		1,000m3 程度
		16,850	18,350	18,350	18,350	19,050	20,550	19,400	21,400	21,400	26,400	21,350	23,350	24,350	21,350	23,350	26,300		
		16,850	18,350	18,350	18,350	19,050	20,550	19,400	21,400	21,400	26,400	21,350	23,350	24,350	21,350	23,350	26,300		
RC-11-1	m3	18,600	19,600	19,600	19,600	17,750	19,250	18,200	/	/	/	20,900	22,900	23,900	20,900	22,900	26,550		1,000m3 程度
		18,600	20,100	20,100	20,100	20,250	21,750	20,500	22,500	22,500	27,500	-	-	-	-	-	28,050		
		18,600	20,100	20,100	20,100	20,250	21,750	20,500	22,500	22,500	27,500	-	-	-	-	-	28,050		
RC-12	m3	16,300	17,300	17,300	17,300	16,100	17,600	16,250	/	/	/	19,400	21,400	22,400	19,400	21,400	24,150		1,000m3 程度
		16,300	17,800	17,800	17,800	18,600	20,100	18,550	20,550	20,550	25,550	20,900	22,900	23,900	20,900	22,900	25,650		
		16,300	17,800	17,800	17,800	18,600	20,100	18,550	20,550	20,550	25,550	20,900	22,900	23,900	20,900	22,900	25,650		
RC-12S (b)(c)	m3	16,450	/	/	17,450	/	/	/	/	/	/	/	/	/	/	/	24,250		1,000m3 程度
		16,450	/	/	17,950	/	/	/	/	/	/	/	/	/	/	/	25,750		
		16,450	/	/	17,950	/	/	/	/	/	/	/	/	/	/	/	25,750		
RC-12S (a)	m3	16,300	/	/	17,300	/	/	/	/	/	/	/	/	/	/	/	24,150		1,000m3 程度
		16,300	/	/	17,800	/	/	/	/	/	/	/	/	/	/	/	25,650		
		16,300	/	/	17,800	/	/	/	/	/	/	/	/	/	/	/	25,650		
RC-a	m3	15,650	/	16,650	/	15,200	/	15,800	/	/	/	18,500	/	/	18,500	/	20,000	スラブ 8cm	1,000m3 程度
		15,650	/	17,150	/	-	/	18,100	20,100	20,100	25,100	20,000	/	/	20,000	/	20,000		
		15,650	/	17,150	/	-	/	18,100	20,100	20,100	25,100	20,000	/	/	20,000	/	20,000		

- 荷渡し条件 各ゾーン内現場着（荷渡し場所が現場であり、取卸し費まで含む。）
- 備考
1. 生コンクリートは開発局の標準配合条件表による価格である。
  2. 加算額・割増額については、コン-24, 25, 26, 27, 28 によること。
  3. ゾーン内にプラントが存在しない場合は、近郊ゾーンからの持込価格である。
  4. 使用場所までの運搬経路に山間部の林道等の悪路が含まれる場合は、別途考慮すること。

I-2-2 生コンクリート（開発局仕様・土木用）

(6) セメント種別：混合B種（BB、FB）

制定	令和4年04月01日
改定	令和4年08月01日
改定	令和4年10月01日
改定	

記号	単位	価 格														備考	大口取引 数量	
		A-1 (札幌)	A-2 (定山溪)	A-3 (新篠津)	A-4 (厚田)	A-5 (千歳)	A-6 (支笏湖)	A-7-1 (岩見沢)	A-7-2 (月形)	A-7-3 (栗山)	A-8 (夕張)	A-9 (滝川)	A-10 (留久)	A-11 (奥芦別)	A-12 (深川)			A-13 (暑寒別)
RC-a	m3	15,800	/	16,800	/	15,350	/	15,900	/	/	/	18,400	/	/	18,400	/	/	スラブ <sup>12</sup> cm
		15,800	/	17,300	/	17,850	/	17,900	19,900	19,900	24,900	19,900	/	/	19,900	/	/	
		15,800	/	17,300	/	17,850	/	17,900	19,900	19,900	24,900	19,900	/	/	19,900	/	/	
PC-1	m3	16,450	17,450	17,450	17,450	16,250	17,750	16,700	/	/	/	19,650	21,650	22,650	19,650	21,650	24,400	
		16,450	17,950	17,950	17,950	18,750	20,250	19,000	21,000	21,000	26,000	21,150	23,150	24,150	21,150	23,150	25,900	
		16,450	17,950	17,950	17,950	18,750	20,250	19,000	21,000	21,000	26,000	21,150	23,150	24,150	21,150	23,150	25,900	
PC-1P	m3	16,450	17,450	17,450	17,450	16,250	17,750	16,700	/	/	/	19,650	21,650	22,650	19,650	21,650	24,400	
		16,450	17,950	17,950	17,950	18,750	20,250	19,000	21,000	21,000	26,000	21,150	23,150	24,150	21,150	23,150	25,900	
		16,450	17,950	17,950	17,950	18,750	20,250	19,000	21,000	21,000	26,000	21,150	23,150	24,150	21,150	23,150	25,900	
PC-1S (b)(c)	m3	16,450	/	/	17,450	/	/	/	/	/	/	/	/	/	/	/	24,400	
		16,450	/	/	17,950	/	/	/	/	/	/	/	/	/	/	/	25,900	
		16,450	/	/	17,950	/	/	/	/	/	/	/	/	/	/	/	25,900	
PC-1PS (b)(c)	m3	16,450	/	/	17,450	/	/	/	/	/	/	/	/	/	/	/	24,400	1,000m3 程度
		16,450	/	/	17,950	/	/	/	/	/	/	/	/	/	/	/	25,900	
		16,450	/	/	17,950	/	/	/	/	/	/	/	/	/	/	/	25,900	
PC-2	m3	17,900	18,900	18,900	18,900	17,450	18,950	17,750	/	/	/	20,550	22,550	23,550	20,550	22,550	25,850	
		17,900	19,400	19,400	19,400	19,950	21,450	20,050	22,050	22,050	27,050	—	—	—	—	—	27,350	
		17,900	19,400	19,400	19,400	19,950	21,450	20,050	22,050	22,050	27,050	—	—	—	—	—	27,350	
PC-2P	m3	17,900	18,900	18,900	18,900	17,450	18,950	17,750	/	/	/	20,550	22,550	23,550	20,550	22,550	25,850	
		17,900	19,400	19,400	19,400	19,950	21,450	20,050	22,050	22,050	27,050	—	—	—	—	—	27,350	
		17,900	19,400	19,400	19,400	19,950	21,450	20,050	22,050	22,050	27,050	—	—	—	—	—	27,350	
PC-2S (b)(c)	m3	17,900	/	/	18,900	/	/	/	/	/	/	/	/	/	/	/	25,850	
		17,900	/	/	19,400	/	/	/	/	/	/	/	/	/	/	/	27,350	
		17,900	/	/	19,400	/	/	/	/	/	/	/	/	/	/	/	27,350	
PC-2PS (b)(c)	m3	17,900	/	/	18,900	/	/	/	/	/	/	/	/	/	/	/	25,850	
		17,900	/	/	19,400	/	/	/	/	/	/	/	/	/	/	/	27,350	
		17,900	/	/	19,400	/	/	/	/	/	/	/	/	/	/	/	27,350	

- 荷渡し条件 各ゾーン内現場着（荷渡し場所が現場であり、取卸し費まで含む。）
- 備 考
1. 生コンクリートは開発局の標準配合条件表による価格である。
  2. 加算額・割増額については、コン-24, 25, 26, 27, 28 によること。
  3. ゾーン内にプラントが存在しない場合は、近郊ゾーンからの持込価格である。
  4. 使用場所までの運搬経路に山間部の林道等の悪路が含まれる場合は、別途考慮すること。

I-2-2 生コンクリート（開発局仕様・土木用）

(7) セメント種別：混合B種（BB、FB）

制定	令和4年04月01日
改定	令和4年08月01日
改定	令和4年10月01日
改定	

記号	単位	価 格														備考	大口取引 数量	
		A-1 (札幌)	A-2 (定山溪)	A-3 (新篠津)	A-4 (厚田)	A-5 (千歳)	A-6 (支笏湖)	A-7-1 (岩見沢)	A-7-2 (月形)	A-7-3 (栗山)	A-8 (夕張)	A-9 (滝川)	A-10 (留久)	A-11 (奥芦別)	A-12 (深川)			A-13 (暑寒別)
T-1	m3	15,100	16,100	/	16,100	/	/	/	/	/	/	18,100	20,100	21,100	/	/	23,000	1,000m3 程度
		15,100	16,600	/	16,600	/	/	/	/	/	/	19,600	21,600	22,600	/	/	24,500	
		15,100	16,600	/	16,600	/	/	/	/	/	/	19,600	21,600	22,600	/	/	24,500	
T-1P(1)	m3	15,500	16,500	/	16,500	/	/	/	/	/	/	18,300	20,300	21,300	/	/	23,400	
		15,500	17,000	/	17,000	/	/	/	/	/	/	19,800	21,800	22,800	/	/	24,900	
		15,500	17,000	/	17,000	/	/	/	/	/	/	19,800	21,800	22,800	/	/	24,900	
T-1P(2)	m3	15,750	16,750	/	16,750	/	/	/	/	/	/	18,250	20,250	21,250	/	/	23,200	
		15,750	17,250	/	17,250	/	/	/	/	/	/	19,750	21,750	22,750	/	/	24,700	
		15,750	17,250	/	17,250	/	/	/	/	/	/	19,750	21,750	22,750	/	/	24,700	
TRC-1P(1)	m3	15,750	16,750	/	16,750	/	/	/	/	/	/	18,300	20,300	21,300	/	/	23,400	
		15,750	17,250	/	17,250	/	/	/	/	/	/	19,800	21,800	22,800	/	/	24,900	
		15,750	17,250	/	17,250	/	/	/	/	/	/	19,800	21,800	22,800	/	/	24,900	
TRC-1P(2)	m3	15,750	16,750	/	16,750	/	/	/	/	/	/	18,500	20,500	21,500	/	/	23,650	
		15,750	17,250	/	17,250	/	/	/	/	/	/	20,000	22,000	23,000	/	/	25,150	
		15,750	17,250	/	17,250	/	/	/	/	/	/	20,000	22,000	23,000	/	/	25,150	

- 荷渡し条件 各ゾーン内現場着（荷渡し場所が現場であり、取卸し費まで含む。）
- 備 考
1. 生コンクリートは開発局の標準配合条件表による価格である。
  2. 加算額・割増額については、コン-24, 25, 26, 27, 28 によること。
  3. ゾーン内にプラントが存在しない場合は、近郊ゾーンからの持込価格である。
  4. 使用場所までの運搬経路に山間部の林道等の悪路が含まれる場合は、別途考慮すること。

I-2-2 生コンクリート（開発局仕様・土木用）

(8) セメント種別：普通ポルトランドセメント(N)

制定	令和4年04月01日
改定	令和4年08月01日
改定	令和4年10月01日

記号	単位	価格														備考	大口取引数量		
		A-1 (札幌)	A-2 (定山溪)	A-3 (新篠津)	A-4 (厚田)	A-5 (千歳)	A-6 (支笏湖)	A-7-1 (岩見沢)	A-7-2 (月形)	A-7-3 (栗山)	A-8 (夕張)	A-9 (滝川)	A-10 (留久)	A-11 (奥芦別)	A-12 (深川)			A-13 (暑寒別)	A-14 (浜益)
C-1	m3	14,800	15,800	15,800	15,800	14,050	15,550	15,150				17,950	19,950	20,950	17,950	19,950	22,800		
		14,800	16,300	16,300	16,300	16,550	18,050	17,450	19,450	19,450	24,450	19,450	21,450	22,450	19,450	21,450	24,300		
		14,800	16,300	16,300	16,300	16,550	18,050	17,450	19,450	19,450	24,450	19,450	21,450	22,450	19,450	21,450	24,300		
C-1P	m3	15,500	16,500	16,500	16,500	15,050	16,550	15,700				18,400	20,400	21,400	18,400	20,400	23,450		
		15,500	17,000	17,000	17,000	17,550	19,050	18,000	20,000	20,000	25,000	19,900	21,900	22,900	19,900	21,900	24,950		
		15,500	17,000	17,000	17,000	17,550	19,050	18,000	20,000	20,000	25,000	19,900	21,900	22,900	19,900	21,900	24,950		
C-4	m3	15,500	16,500	16,500	16,500	15,000	16,500	15,600				18,200	20,200	21,200	18,200	20,200	23,250		
		15,500	17,000	17,000	17,000	17,500	19,000	17,900	19,900	19,900	24,900	19,700	21,700	22,700	19,700	21,700	24,750		
		15,500	17,000	17,000	17,000	17,500	19,000	17,900	19,900	19,900	24,900	19,700	21,700	22,700	19,700	21,700	24,750		
C-4P	m3	15,750	16,750	16,750	16,750	15,550	17,050	15,700				18,500	20,500	21,500	18,500	20,500	23,650		
		15,750	17,250	17,250	17,250	18,050	19,550	18,000	20,000	20,000	25,000	20,000	22,000	23,000	20,000	22,000	25,150		
		15,750	17,250	17,250	17,250	18,050	19,550	18,000	20,000	20,000	25,000	20,000	22,000	23,000	20,000	22,000	25,150		
C-5S	m3	15,900															23,650		
		15,900															25,150		
		15,900															25,150		
C-5PS	m3	15,900															23,750		
		15,900															25,250		
		15,900															25,250		
C-7	m3					17,750	19,250					20,000	22,000	23,000	20,000	22,000	24,000		
						20,250	21,750					21,500	23,500	24,500	21,500	23,500	25,500		
						20,250	21,750					21,500	23,500	24,500	21,500	23,500	25,500		
C-8	m3					18,100													
						20,600													
						20,600													
C-9	m3	16,850	17,850	17,850	17,850	16,550	18,050	17,300				20,100	22,100	23,100	20,100	22,100	25,000		
		16,850	18,350	18,350	18,350	19,050	20,550	19,600	21,600	21,600	26,600	21,600	23,600	24,600	21,600	23,600	26,500		
		16,850	18,350	18,350	18,350	19,050	20,550	19,600	21,600	21,600	26,600	21,600	23,600	24,600	21,600	23,600	26,500		
C-10	m3	15,650	16,650	16,650	16,650	15,200	16,700	15,800				18,500	20,500	21,500	18,500	20,500	23,550		
		15,650	17,150	17,150	17,150	17,700	19,200	18,100	20,100	20,100	25,100	20,000	22,000	23,000	20,000	22,000	25,050		
		15,650	17,150	17,150	17,150	17,700	19,200	18,100	20,100	20,100	25,100	20,000	22,000	23,000	20,000	22,000	25,050		

荷渡し条件 各ゾーン内現場着（荷渡し場所が現場であり、取卸し費まで含む。）

備考

1. 生コンクリートは開発局の標準配合条件表による価格である。
  2. 加算額・割増額については、コ-24, 25, 26, 27, 28 によること。
  3.      C-1Pの使用にあたっては、C-4P等の単価が安価となる場合もあることから、経済性・施工性等勘案し積算すること。
  4. ゾーン内にプラントが存在しない場合は、近郊ゾーンからの持込価格である。
  5. 使用場所までの運搬経路に山間部の林道等の悪路が含まれる場合は、別途考慮すること。
- ※. A-1～A-4ゾーンのC-7については、都度見積りとする。

I-2-2 生コンクリート（開発局仕様・土木用）

(9) セメント種別：普通ポルトランドセメント(N)

制定	令和4年04月01日
改定	令和4年08月01日
改定	令和4年10月01日

記号	単位	価 格														備 考	大口取引 数量					
		A-1 (札幌)	A-2 (定山溪)	A-3 (新篠津)	A-4 (厚田)	A-5 (千歳)	A-6 (支笏湖)	A-7-1 (岩見沢)	A-7-2 (月形)	A-7-3 (栗山)	A-8 (夕張)	A-9 (滝川)	A-10 (留久)	A-11 (奥芦別)	A-12 (深川)			A-13 (暑寒別)	A-14 (浜益)			
RC-1	m3	15,750	/	16,750	/	15,550	/	15,700	/	20,000	20,000	25,000	18,500	/	18,500	/	/	/	スランプ 8cm	1,000m3 程度		
		15,750	/	17,250	/	—	/	18,000	20,000	20,000	25,000	20,000	/	20,000	/	20,000	/					
		15,750	/	17,250	/	—	/	18,000	20,000	20,000	25,000	20,000	/	20,000	/	20,000	/					
RC-1	m3	15,950	16,950	16,950	16,950	15,700	17,200	15,850	/	/	/	18,650	20,650	21,650	18,650	20,650	23,550	スランプ 12cm	1,000m3 程度			
		15,950	17,450	17,450	17,450	18,200	19,700	18,150	20,150	20,150	25,150	20,150	22,150	23,150	20,150	22,150	25,050					
		15,950	17,450	17,450	17,450	18,200	19,700	18,150	20,150	20,150	25,150	20,150	22,150	23,150	20,150	22,150	25,050					
RC-1S (b)(c)	m3	16,800	/	/	17,800	/	/	/	/	/	/	/	/	/	/	/	/	24,500				1,000m3 程度
		16,800	/	/	18,300	/	/	/	/	/	/	/	/	/	/	/	/	26,000				
		16,800	/	/	18,300	/	/	/	/	/	/	/	/	/	/	/	/	26,000				
RC-1S (a)	m3	16,300	/	/	17,300	/	/	/	/	/	/	/	/	/	/	/	/	24,150				
		16,300	/	/	17,800	/	/	/	/	/	/	/	/	/	/	/	/	25,650				
		16,300	/	/	17,800	/	/	/	/	/	/	/	/	/	/	/	/	25,650				
RC-2	m3	15,900	/	16,900	/	15,700	/	16,100	/	/	/	18,750	/	/	18,750	/	/			1,000m3 程度		
		15,900	/	17,400	/	—	/	18,400	20,400	20,400	25,400	20,250	/	20,250	/	20,250	/					
		15,900	/	17,400	/	—	/	18,400	20,400	20,400	25,400	20,250	/	20,250	/	20,250	/					
RC-2-1	m3	15,750	/	16,750	/	15,550	/	15,700	/	/	/	18,500	/	/	18,500	/	/	スランプ 8cm	1,000m3 程度			
		15,750	/	17,250	/	—	/	18,000	20,000	20,000	25,000	20,000	/	20,000	/	20,000	/					
		15,750	/	17,250	/	—	/	18,000	20,000	20,000	25,000	20,000	/	20,000	/	20,000	/					
RC-2-1	m3	15,950	16,950	16,950	16,950	15,700	17,200	15,850	/	/	/	18,650	20,650	21,650	18,650	20,650	23,550	スランプ 12cm			1,000m3 程度	
		15,950	17,450	17,450	17,450	18,200	19,700	18,150	20,150	20,150	25,150	20,150	22,150	23,150	20,150	22,150	25,050					
		15,950	17,450	17,450	17,450	18,200	19,700	18,150	20,150	20,150	25,150	20,150	22,150	23,150	20,150	22,150	25,050					
RC-2-1S (b)(c)	m3	16,800	/	/	17,800	/	/	/	/	/	/	/	/	/	/	/	/	24,500				
		16,800	/	/	18,300	/	/	/	/	/	/	/	/	/	/	/	/	26,000				
		16,800	/	/	18,300	/	/	/	/	/	/	/	/	/	/	/	/	26,000				
RC-2-1S (a)	m3	16,300	/	/	17,300	/	/	/	/	/	/	/	/	/	/	/	/	24,150				1,000m3 程度
		16,300	/	/	17,800	/	/	/	/	/	/	/	/	/	/	/	/	25,650				
		16,300	/	/	17,800	/	/	/	/	/	/	/	/	/	/	/	/	25,650				
RC-3	m3	16,300	/	17,300	/	16,100	/	16,500	/	/	/	19,500	/	/	19,500	/	/		1,000m3 程度			
		16,300	/	17,800	/	—	/	18,800	20,800	20,800	25,800	21,000	/	21,000	/	21,000	/					
		16,300	/	17,800	/	—	/	18,800	20,800	20,800	25,800	21,000	/	21,000	/	21,000	/					

- 荷渡し条件 各ゾーン内現場着（荷渡し場所が現場であり、取卸し費まで含む。）
- 備 考
1. 生コンクリートは開発局の標準配合条件表による価格である。
  2. 加算額・割増額については、コ-24, 25, 26, 27, 28 によること。
  3. ゾーン内にプラントが存在しない場合は、近郊ゾーンからの持込価格である。
  4. 使用場所までの運搬経路に山間部の林道等の悪路が含まれる場合は、別途考慮すること。

I-2-2 生コンクリート（開発局仕様・土木用）  
 (10) セメント種別：普通ポルトランドセメント(N)

制定	令和4年04月01日
改定	令和4年08月01日
改定	令和4年10月01日

記号	単位	価格																備考	大口取引数量
		A-1 (札幌)	A-2 (定山溪)	A-3 (新篠津)	A-4 (厚田)	A-5 (千歳)	A-6 (支笏湖)	A-7-1 (岩見沢)	A-7-2 (月形)	A-7-3 (栗山)	A-8 (夕張)	A-9 (滝川)	A-10 (留久)	A-11 (奥芦別)	A-12 (深川)	A-13 (暑寒別)	A-14 (浜益)		
RC-4	m3	16,100	17,100	17,100	17,100	15,850	17,350	16,250	/	/	/	18,600	20,600	21,600	18,600	20,600	23,700		1,000m3 程度
		16,100	17,600	17,600	17,600	18,350	19,850	18,550	20,550	20,550	25,550	20,100	22,100	23,100	20,100	22,100	25,200		
		16,100	17,600	17,600	17,600	18,350	19,850	18,550	20,550	20,550	25,550	20,100	22,100	23,100	20,100	22,100	25,200		
RC-4S (b)(c)	m3	16,800	/	/	17,800	/	/	/	/	/	/	/	/	/	/	/	24,700		1,000m3 程度
		16,800	/	/	18,300	/	/	/	/	/	/	/	/	/	/	/	26,200		
		16,800	/	/	18,300	/	/	/	/	/	/	/	/	/	/	/	26,200		
RC-5	m3	16,450	17,450	17,450	17,450	16,250	17,750	16,700	/	/	/	19,650	21,650	22,650	19,650	21,650	24,400		1,000m3 程度
		16,450	17,950	17,950	17,950	18,750	20,250	19,000	21,000	21,000	26,000	21,150	23,150	24,150	21,150	23,150	25,900		
		16,450	17,950	17,950	17,950	18,750	20,250	19,000	21,000	21,000	26,000	21,150	23,150	24,150	21,150	23,150	25,900		
RC-5S (b)(c)	m3	16,800	/	/	17,800	/	/	/	/	/	/	/	/	/	/	/	24,700		1,000m3 程度
		16,800	/	/	18,300	/	/	/	/	/	/	/	/	/	/	/	26,200		
		16,800	/	/	18,300	/	/	/	/	/	/	/	/	/	/	/	26,200		
RC-11	m3	16,850	17,850	17,850	17,850	16,550	18,050	17,450	/	/	/	19,850	21,850	22,850	19,850	21,850	24,800		1,000m3 程度
		16,850	18,350	18,350	18,350	19,050	20,550	19,750	21,750	21,750	26,750	21,350	23,350	24,350	21,350	23,350	26,300		
		16,850	18,350	18,350	18,350	19,050	20,550	19,750	21,750	21,750	26,750	21,350	23,350	24,350	21,350	23,350	26,300		
RC-11-1	m3	18,600	19,600	19,600	19,600	17,750	19,250	18,200	/	/	/	22,800	24,800	25,800	22,800	24,800	26,550		1,000m3 程度
		18,600	20,100	20,100	20,100	20,250	21,750	20,500	22,500	22,500	27,500	24,300	26,300	27,300	24,300	26,300	28,050		
		18,600	20,100	20,100	20,100	20,250	21,750	20,500	22,500	22,500	27,500	24,300	26,300	27,300	24,300	26,300	28,050		
RC-12	m3	16,300	17,300	17,300	17,300	16,100	17,600	16,250	/	/	/	19,400	21,400	22,400	19,400	21,400	24,150		1,000m3 程度
		16,300	17,800	17,800	17,800	18,600	20,100	18,550	20,550	20,550	25,550	20,900	22,900	23,900	20,900	22,900	25,650		
		16,300	17,800	17,800	17,800	18,600	20,100	18,550	20,550	20,550	25,550	20,900	22,900	23,900	20,900	22,900	25,650		
RC-12S (b)(c)	m3	16,800	/	/	17,800	/	/	/	/	/	/	/	/	/	/	/	24,500		1,000m3 程度
		16,800	/	/	18,300	/	/	/	/	/	/	/	/	/	/	/	26,000		
		16,800	/	/	18,300	/	/	/	/	/	/	/	/	/	/	/	26,000		
RC-12S (a)	m3	16,300	/	/	17,300	/	/	/	/	/	/	/	/	/	/	/	24,150		1,000m3 程度
		16,300	/	/	17,800	/	/	/	/	/	/	/	/	/	/	/	25,650		
		16,300	/	/	17,800	/	/	/	/	/	/	/	/	/	/	/	25,650		
RC-a	m3	15,900	/	16,900	/	15,700	/	16,100	/	/	/	18,750	/	/	18,750	/	/	スラブ 8cm	1,000m3 程度
		15,900	/	17,400	/	—	/	18,400	20,400	20,400	25,400	20,250	/	/	20,250	/	/		
		15,900	/	17,400	/	—	/	18,400	20,400	20,400	25,400	20,250	/	/	20,250	/	/		

- 荷渡し条件 各ゾーン内現場着（荷渡し場所が現場であり、取卸し費まで含む。）  
 備考
1. 生コンクリートは開発局の標準配合条件表による価格である。
  2. 加算額・割増額については、コ-24, 25, 26, 27, 28 によること。
  3. ゾーン内にプラントが存在しない場合は、近郊ゾーンからの持込価格である。
  4. 使用場所までの運搬経路に山間部の林道等の悪路が含まれる場合は、別途考慮すること。



I-2-2 生コンクリート（開発局仕様・土木用）

(11) セメント種別：普通ポルトランドセメント(N)

制定	令和4年04月01日
改定	令和4年08月01日
改定	令和4年10月01日
改定	

記号	単位	価 格														備考	大口取引 数量	
		A-1 (札幌)	A-2 (定山溪)	A-3 (新篠津)	A-4 (厚田)	A-5 (千歳)	A-6 (支笏湖)	A-7-1 (岩見沢)	A-7-2 (月形)	A-7-3 (栗山)	A-8 (夕張)	A-9 (滝川)	A-10 (留久)	A-11 (奥芦別)	A-12 (深川)			A-13 (暑寒別)
RC-a	m3	16,100	/	17,100	/	15,850	/	16,250	/	/	/	18,600	/	/	18,600	/	/	スラブ <sup>12</sup> cm
		16,100	/	17,600	/	18,350	/	18,550	20,550	20,550	25,550	20,100	/	/	20,100	/	/	
		16,100	/	17,600	/	18,350	/	18,550	20,550	20,550	25,550	20,100	/	/	20,100	/	/	
PC-1	m3	16,450	17,450	17,450	17,450	16,250	17,750	16,700	/	/	/	19,650	21,650	22,650	19,650	21,650	24,400	
		16,450	17,950	17,950	17,950	18,750	20,250	19,000	21,000	21,000	26,000	21,150	23,150	24,150	21,150	23,150	25,900	
		16,450	17,950	17,950	17,950	18,750	20,250	19,000	21,000	21,000	26,000	21,150	23,150	24,150	21,150	23,150	25,900	
PC-1P	m3	16,450	17,450	17,450	17,450	16,250	17,750	16,700	/	/	/	19,650	21,650	22,650	19,650	21,650	24,400	
		16,450	17,950	17,950	17,950	18,750	20,250	19,000	21,000	21,000	26,000	21,150	23,150	24,150	21,150	23,150	25,900	
		16,450	17,950	17,950	17,950	18,750	20,250	19,000	21,000	21,000	26,000	21,150	23,150	24,150	21,150	23,150	25,900	
PC-1S (b)(c)	m3	16,800	/	/	17,800	/	/	/	/	/	/	/	/	/	/	/	24,700	1,000m3 程度
		16,800	/	/	18,300	/	/	/	/	/	/	/	/	/	/	26,200		
		16,800	/	/	18,300	/	/	/	/	/	/	/	/	/	26,200			
PC-1PS (b)(c)	m3	16,800	/	/	17,800	/	/	/	/	/	/	/	/	/	/	/	24,700	1,000m3 程度
		16,800	/	/	18,300	/	/	/	/	/	/	/	/	/	26,200			
		16,800	/	/	18,300	/	/	/	/	/	/	/	/	/	26,200			
PC-2	m3	17,900	18,900	18,900	18,900	17,450	18,950	17,750	/	/	/	22,450	24,450	25,450	22,450	24,450	25,850	
		17,900	19,400	19,400	19,400	19,950	21,450	20,050	22,050	22,050	27,050	23,950	25,950	26,950	23,950	25,950	27,350	
		17,900	19,400	19,400	19,400	19,950	21,450	20,050	22,050	22,050	27,050	23,950	25,950	26,950	23,950	25,950	27,350	
PC-2P	m3	17,900	18,900	18,900	18,900	17,450	18,950	17,750	/	/	/	22,450	24,450	25,450	22,450	24,450	25,850	
		17,900	19,400	19,400	19,400	19,950	21,450	20,050	22,050	22,050	27,050	23,950	25,950	26,950	23,950	25,950	27,350	
		17,900	19,400	19,400	19,400	19,950	21,450	20,050	22,050	22,050	27,050	23,950	25,950	26,950	23,950	25,950	27,350	
PC-2S (b)(c)	m3	17,900	/	/	18,900	/	/	/	/	/	/	/	/	/	/	/	25,850	
		17,900	/	/	19,400	/	/	/	/	/	/	/	/	/	27,350			
		17,900	/	/	19,400	/	/	/	/	/	/	/	/	27,350				
PC-2PS (b)(c)	m3	17,900	/	/	18,900	/	/	/	/	/	/	/	/	/	/	/	25,850	
		17,900	/	/	19,400	/	/	/	/	/	/	/	/	27,350				
		17,900	/	/	19,400	/	/	/	/	/	/	/	27,350					

- 荷渡し条件 各ゾーン内現場着（荷渡し場所が現場であり、取卸し費まで含む。）
- 備 考
1. 生コンクリートは開発局の標準配合条件表による価格である。
  2. 加算額・割増額については、コン-24, 25, 26, 27, 28 によること。
  3. ゾーン内にプラントが存在しない場合は、近郊ゾーンからの持込価格である。
  4. 使用場所までの運搬経路に山間部の林道等の悪路が含まれる場合は、別途考慮すること。

I-2-2 生コンクリート（開発局仕様・土木用）

(12) セメント種別：普通ポルトランドセメント(N)

制定	令和4年04月01日
改定	令和4年08月01日
改定	令和4年10月01日
改定	

記号	単位	価 格														備考	大口取引 数量		
		A-1 (札幌)	A-2 (定山溪)	A-3 (新篠津)	A-4 (厚田)	A-5 (千歳)	A-6 (支笏湖)	A-7-1 (岩見沢)	A-7-2 (月形)	A-7-3 (栗山)	A-8 (夕張)	A-9 (滝川)	A-10 (留久)	A-11 (奥芦別)	A-12 (深川)			A-13 (暑寒別)	A-14 (浜益)
T-1	m3	15,100	16,100	/	16,100	/	/	/	/	/	/	18,100	20,100	21,100	/	/	23,000		1,000m3 程度
		15,100	16,600	/	16,600	/	/	/	/	/	/	19,600	21,600	22,600	/	/	24,500		
		15,100	16,600	/	16,600	/	/	/	/	/	/	19,600	21,600	22,600	/	/	24,500		
T-1P(1)	m3	15,750	16,750	/	16,750	/	/	/	/	/	/	18,500	20,500	21,500	/	/	23,650		1,000m3 程度
		15,750	17,250	/	17,250	/	/	/	/	/	/	20,000	22,000	23,000	/	/	25,150		
		15,750	17,250	/	17,250	/	/	/	/	/	/	20,000	22,000	23,000	/	/	25,150		
T-1P(2)	m3	15,750	16,750	/	16,750	/	/	/	/	/	/	18,500	20,500	21,500	/	/	23,200		1,000m3 程度
		15,750	17,250	/	17,250	/	/	/	/	/	/	20,000	22,000	23,000	/	/	24,700		
		15,750	17,250	/	17,250	/	/	/	/	/	/	20,000	22,000	23,000	/	/	24,700		
TRC-1P(1)	m3	15,750	16,750	/	16,750	/	/	/	/	/	/	18,500	20,500	21,500	/	/	23,650		1,000m3 程度
		15,750	17,250	/	17,250	/	/	/	/	/	/	20,000	22,000	23,000	/	/	25,150		
		15,750	17,250	/	17,250	/	/	/	/	/	/	20,000	22,000	23,000	/	/	25,150		
TRC-1P(2)	m3	15,750	16,750	/	16,750	/	/	/	/	/	/	18,750	20,750	21,750	/	/	23,650		1,000m3 程度
		15,750	17,250	/	17,250	/	/	/	/	/	/	20,250	22,250	23,250	/	/	25,150		
		15,750	17,250	/	17,250	/	/	/	/	/	/	20,250	22,250	23,250	/	/	25,150		

- 荷渡し条件 各ゾーン内現場着（荷渡し場所が現場であり、取卸し費まで含む。）
- 備 考
1. 生コンクリートは開発局の標準配合条件表による価格である。
  2. 加算額・割増額については、コン-24, 25, 26, 27, 28 によること。
  3. ゾーン内にプラントが存在しない場合は、近郊ゾーンからの持込価格である。
  4. 使用場所までの運搬経路に山間部の林道等の悪路が含まれる場合は、別途考慮すること。

I-2-3 生コンクリート (JIS規格品・営繕用)

制定	令和4年04月01日
改定	令和4年08月01日
改定	令和4年10月01日
改定	

(1) 粗骨材最大寸法25mm (JIS A 5308)

呼び強度 (N/mm <sup>2</sup> )	スラブ (cm)	単位	価 格														備 考	大口取 引数量	
			A-1 (札幌)	A-2 (定山溪)	A-3 (新篠津)	A-4 (厚田)	A-5 (千歳)	A-6 (支笏湖)	A-7-1 (岩見沢)	A-7-2 (月形)	A-7-3 (栗山)	A-8 (夕張)	A-9 (滝川)	A-10 (留久)	A-11 (奥声別)	A-12 (深川)			A-13 (暑寒別)
18	15.0	m <sup>3</sup>	15,000	16,000	16,000	16,000	14,350	15,850	15,350	/	/	/	18,150	20,150	21,150	18,150	20,150	23,000	1,000m <sup>3</sup> 程度
			15,000	16,500	16,500	16,500	16,850	18,350	17,650	19,650	19,650	24,650	19,650	21,650	22,650	19,650	21,650	24,500	
			15,000	16,500	16,500	16,500	16,850	18,350	17,650	19,650	19,650	24,650	19,650	21,650	22,650	19,650	21,650	24,500	
	18.0	m <sup>3</sup>	15,150	16,150	16,150	16,150	14,500	16,000	15,450	/	/	/	18,250	20,250	21,250	18,250	20,250	23,150	
			15,150	16,650	16,650	16,650	17,000	18,500	17,750	19,750	19,750	24,750	19,750	21,750	22,750	19,750	21,750	24,650	
			15,150	16,650	16,650	16,650	17,000	18,500	17,750	19,750	19,750	24,750	19,750	21,750	22,750	19,750	21,750	24,650	
21	15.0	m <sup>3</sup>	15,350	16,350	16,350	16,350	14,850	16,350	15,600	/	/	/	18,400	20,400	21,400	18,400	20,400	23,350	
			15,350	16,850	16,850	16,850	17,350	18,850	17,900	19,900	19,900	24,900	19,900	21,900	22,900	19,900	21,900	24,850	
			15,350	16,850	16,850	16,850	17,350	18,850	17,900	19,900	19,900	24,900	19,900	21,900	22,900	19,900	21,900	24,850	
	18.0	m <sup>3</sup>	15,500	16,500	16,500	16,500	15,000	16,500	15,700	/	/	/	18,500	20,500	21,500	18,500	20,500	23,500	
			15,500	17,000	17,000	17,000	17,500	19,000	18,000	20,000	20,000	25,000	20,000	22,000	23,000	20,000	22,000	25,000	
			15,500	17,000	17,000	17,000	17,500	19,000	18,000	20,000	20,000	25,000	20,000	22,000	23,000	20,000	22,000	25,000	
	21.0	m <sup>3</sup>	15,750	/	/	/	/	/	/	/	/	/	/	/	/	/	/	/	
			15,750	/	/	/	/	/	/	/	/	/	/	/	/	/	/	/	
			15,750	/	/	/	/	/	/	/	/	/	/	/	/	/	/	/	
24	15.0	m <sup>3</sup>	15,750	16,750	16,750	16,750	15,350	16,850	15,900	/	/	/	18,600	20,600	21,600	18,600	20,600	23,700	
			15,750	17,250	17,250	17,250	17,850	19,350	18,200	20,200	20,200	25,200	20,100	22,100	23,100	20,100	22,100	25,200	
			15,750	17,250	17,250	17,250	17,850	19,350	18,200	20,200	20,200	25,200	20,100	22,100	23,100	20,100	22,100	25,200	
	18.0	m <sup>3</sup>	16,000	17,000	17,000	17,000	15,500	17,000	16,050	/	/	/	18,750	20,750	21,750	18,750	20,750	23,950	
			16,000	17,500	17,500	17,500	18,000	19,500	18,350	20,350	20,350	25,350	20,250	22,250	23,250	20,250	22,250	25,450	
			16,000	17,500	17,500	17,500	18,000	19,500	18,350	20,350	20,350	25,350	20,250	22,250	23,250	20,250	22,250	25,450	
27	15.0	m <sup>3</sup>	16,050	17,050	17,050	17,050	15,850	17,350	16,250	/	/	/	18,900	20,900	21,900	18,900	20,900	24,050	
			16,050	17,550	17,550	17,550	18,350	19,850	18,550	20,550	20,550	25,550	20,400	22,400	23,400	20,400	22,400	25,550	
			16,050	17,550	17,550	17,550	18,350	19,850	18,550	20,550	20,550	25,550	20,400	22,400	23,400	20,400	22,400	25,550	
	18.0	m <sup>3</sup>	16,250	17,250	17,250	17,250	16,000	17,500	16,400	/	/	/	19,050	21,050	22,050	19,050	21,050	24,250	
			16,250	17,750	17,750	17,750	18,500	20,000	18,700	20,700	20,700	25,700	20,550	22,550	23,550	20,550	22,550	25,750	
			16,250	17,750	17,750	17,750	18,500	20,000	18,700	20,700	20,700	25,700	20,550	22,550	23,550	20,550	22,550	25,750	
	21.0	m <sup>3</sup>	16,600	17,600	17,600	17,600	16,150	17,650	16,600	/	/	/	19,250	21,250	22,250	19,250	21,250	24,600	
			16,600	18,100	18,100	18,100	18,650	20,150	18,900	20,900	20,900	25,900	20,750	22,750	23,750	20,750	22,750	26,100	
			16,600	18,100	18,100	18,100	18,650	20,150	18,900	20,900	20,900	25,900	20,750	22,750	23,750	20,750	22,750	26,100	

- 荷渡し条件 各ゾーン内現場着 (荷渡し場所が現場であり、取卸し費まで含む。)
- 備 考
1. セメント種別は、混合B種 (BB、FB) ・普通ポルトランドセメント (N) である。
  2. 加算額・割増額については、コン-24、25、26、27、28 によること。
  3. ゾーン内にプラントが存在しない場合は、近郊ゾーンからの持込価格である。
  4. 使用場所までの運搬経路に山間部の林道等の悪路が含まれる場合は、別途考慮すること。

I-2-3 生コンクリート (JIS規格品・営繕)

制定	令和4年04月01日
改定	令和4年08月01日
改定	令和4年10月01日
改定	

(2) 粗骨材最大寸法25mm (JIS A 5308)

呼び強度 (N/mm <sup>2</sup> )	スランブ (cm)	単位	価 格														備 考	大口取引 数量		
			A-1 (札幌)	A-2 (定山溪)	A-3 (新篠津)	A-4 (厚田)	A-5 (千歳)	A-6 (支笏湖)	A-7-1 (岩見沢)	A-7-2 (月形)	A-7-3 (栗山)	A-8 (夕張)	A-9 (滝川)	A-10 (留久)	A-11 (奥芦別)	A-12 (深川)			A-13 (暑寒別)	A-14 (浜益)
30	15.0	m3	16,450	17,450	17,450	17,450	16,250	17,750	16,800	/	/	/	19,700	21,700	22,700	19,700	21,700	24,450		1,000m <sup>3</sup> 程度
			16,450	17,950	17,950	17,950	18,750	20,250	19,100	21,100	21,100	26,100	21,200	23,200	24,200	21,200	23,200	25,950		
			16,450	17,950	17,950	17,950	18,750	20,250	19,100	21,100	21,100	26,100	21,200	23,200	24,200	21,200	23,200	25,950		
	18.0	m3	16,700	17,700	17,700	17,700	16,400	17,900	17,000	/	/	/	19,850	21,850	22,850	19,850	21,850	24,700		
			16,700	18,200	18,200	18,200	18,900	20,400	19,300	21,300	21,300	26,300	21,350	23,350	24,350	21,350	23,350	26,200		
			16,700	18,200	18,200	18,200	18,900	20,400	19,300	21,300	21,300	26,300	21,350	23,350	24,350	21,350	23,350	26,200		
	21.0	m3	/	/	/	/	/	/	/	/	/	/	/	/	/	/	/	/		
			/	/	/	/	/	/	/	/	/	/	/	/	/	/	/	/		
			/	/	/	/	/	/	/	/	/	/	/	/	/	/	/	/		

- 荷渡し条件 各ゾーン内現場着 (荷渡し場所が現場であり、取卸し費まで含む。)
- 備 考
1. セメント種別は、混合B種 (BB、FB) ・普通ポルトランドセメント (N) である。
  2. 加算額・割増額については、コン-24, 25, 26, 27, 28 によること。
  3. ゾーン内にプラントが存在しない場合は、近郊ゾーンからの持込価格である。
  4. 使用場所までの運搬経路に山間部の林道等の悪路が含まれる場合は、別途考慮すること。

I-2-4 モルタル

制定	令和4年04月01日
改定	令和4年08月01日
改定	令和4年10月01日
改定	

配合	単位	価 格															備 考	大口取引 数量
		A-1 (札幌)	A-2 (定山溪)	A-3 (新篠津)	A-4 (厚田)	A-5 (千歳)	A-6 (支笏湖)	A-7-1 (岩見沢)	A-7-2 (月形)	A-7-3 (栗山)	A-8 (夕張)	A-9 (滝川)	A-10 (留久)	A-11 (奥戸別)	A-12 (深川)	A-13 (暑寒別)		
1:1	m3	25,900	26,900	26,900	26,900	26,800	28,300	26,200	/	/	/	28,000	30,000	31,000	28,000	30,000	31,800	1,000m3 程度
		25,900	27,400	27,400	27,400	29,300	30,800	28,500	30,500	30,500	35,500	29,500	31,500	32,500	29,500	31,500	33,300	
		25,900	27,400	27,400	27,400	29,300	30,800	28,500	30,500	30,500	35,500	29,500	31,500	32,500	29,500	31,500	33,300	
1:2	m3	21,100	22,100	22,100	22,100	24,000	25,500	23,450	/	/	/	25,250	27,250	28,250	25,250	27,250	27,900	
		21,100	22,600	22,600	22,600	26,500	28,000	25,750	27,750	27,750	32,750	26,750	28,750	29,750	26,750	28,750	29,400	
		21,100	22,600	22,600	22,600	26,500	28,000	25,750	27,750	27,750	32,750	26,750	28,750	29,750	26,750	28,750	29,400	
1:3	m3	18,300	19,300	19,300	19,300	21,850	23,350	21,700	/	/	/	23,500	25,500	26,500	23,500	25,500	26,000	
		18,300	19,800	19,800	19,800	24,350	25,850	24,000	26,000	26,000	31,000	25,000	27,000	28,000	25,000	27,000	27,500	
		18,300	19,800	19,800	19,800	24,350	25,850	24,000	26,000	26,000	31,000	25,000	27,000	28,000	25,000	27,000	27,500	
1:4	m3	17,000	18,000	18,000	18,000	20,650	22,150	20,850	/	/	/	22,650	24,650	25,650	22,650	24,650	24,900	
		17,000	18,500	18,500	18,500	23,150	24,650	23,150	25,150	25,150	30,150	24,150	26,150	27,150	24,150	26,150	26,400	
		17,000	18,500	18,500	18,500	23,150	24,650	23,150	25,150	25,150	30,150	24,150	26,150	27,150	24,150	26,150	26,400	
1:5	m3	16,400	17,400	17,400	17,400	19,300	20,800	20,150	/	/	/	21,950	23,950	24,950	21,950	23,950	24,200	
		16,400	17,900	17,900	17,900	21,800	23,300	22,450	24,450	24,450	29,450	23,450	25,450	26,450	23,450	25,450	25,700	
		16,400	17,900	17,900	17,900	21,800	23,300	22,450	24,450	24,450	29,450	23,450	25,450	26,450	23,450	25,450	25,700	

- 荷渡し条件 各ゾーン内現場着（荷渡し場所が現場であり、取卸し費まで含む。）
- 備 考
1. セメント種別は、混合B種（BB、FB）・普通ポルトランドセメント(N)である。
  2. 加算額・割増額については、コン-24, 25, 26, 27, 28 によること。
  3. 使用場所までの運搬経路に山間部の林道等の悪路が含まれる場合は、別途考慮すること。

## I-2-5 生コンクリート、モルタル、膨張コンクリート 加算額

(1)～(6)の条件に複数当てはまる場合は、それぞれの金額を足し合わせた積算単価とする。

ただし(5)の一式の場合及び(6)については、加算額を1m<sup>3</sup>あたりに換算する。

例：積算単価 = 生コンクリート単価 + (1) + (2) + (3) + (4) + (※5) + (※6)

※(5)時間割増費(数量による)および(6)空積み加算額については式単価を計上する

### (1) 地域割増額

下記地域で使用する場合は、生コンクリート(開発局仕様 土木用・営繕用 共通)、モルタルに以下の金額を加算すること。

制 定	令和4年04月01日
改 定	令和4年08月01日
改 定	令和4年10月01日
改 定	

	単位	A-1 (札幌)	A-2 (定山溪)	A-3 (新篠津)	A-4 (厚田)	A-5 (千歳)	A-6 (支笏湖)	A-7-1 (岩見沢)	A-7-2 (月形)	A-7-3 (栗山)	A-8 (夕張)	A-9 (滝川)	A-10 (留久)	A-11 (奥芦別)	A-12 (深川)	A-13 (暑寒別)	A-14 (浜益)	備 考	大口取引 数量
地域割増額	m <sup>3</sup>	/	備考記載	/	備考記載	/	備考記載	備考記載		/	備考記載	/	備考記載		/	/	/		—
																	2,000		
																	2,000		
																	2,000		

- 備 考
- A-2(定山溪)の以下の地区は割増額を加算する。  
[A-2-①]国道230号豊平峡ダム入口信号より先の豊平峡ダム方面、豊羽鉱山と国際スキー場岐信号から先の小樽方面は特別調査による。
  - A-4(厚田)の以下の地区は割増額を加算する。  
[A-4-①]道道28号望郷橋より先は特別調査による。  
[A-4-②]国道231号厚田区夕日の丘より先は特別調査による。
  - A-6(支笏湖)の千歳市および恵庭市の一部は、以下の割増額を加算する。  
[A-6-①]幌美内から丸駒温泉まで、苔の洞門から美笛トンネル出口まで2,500円/m<sup>3</sup>  
[A-6-②]美笛トンネル出口から滝笛トンネルまで3,500円/m<sup>3</sup>  
[A-6-③]その他、ワタンパ湖・旧117号恵庭峡谷方面等、記載のない区間は特別調査による。
  - A-7-1(岩見沢)、7-2(月形)の以下の地区は割増額を加算する。  
[A-7-1-①]岩見沢市栗沢町美流渡・万字地区1,000円/m<sup>3</sup>  
[A-7-1-②]美唄地区、道道135号線美唄国設スキー場～道道135号線美湖橋手前迄4,000円/m<sup>3</sup>  
[A-7-1-③]美唄地区、道道135号線美湖橋～道道135号線美唄トンネル迄4,500円/m<sup>3</sup>  
[A-7-1-④]三笠市桂沢地区2,000円/m<sup>3</sup>  
[A-7-1-⑤]三笠市奔別地区2,000円/m<sup>3</sup>  
[A-7-2-①]月形地区、月形ダムより、月形炭鉱跡迄2,500円/m<sup>3</sup>  
[A-7-2-②]月形地区、月形ダムより、須部都川奥迄3,250円/m<sup>3</sup>
  - A-9(滝川)の芦別市は、以下の割増額を加算する。  
[A-9-①]芦別市(A-9-②を除く)は2,000円/m<sup>3</sup>  
[A-9-②]芦別市のうち、国道452号 KP=98kmより先(盤の沢地区)は特別調査による。
  - A-12(深川)の沼田町、深川市の一部(国道275号 幌成を超えた幌加内側)、北竜町の一部(国道275号 碧水交差点を越えた留萌側)のみ加算する。

# 割増地区識別図

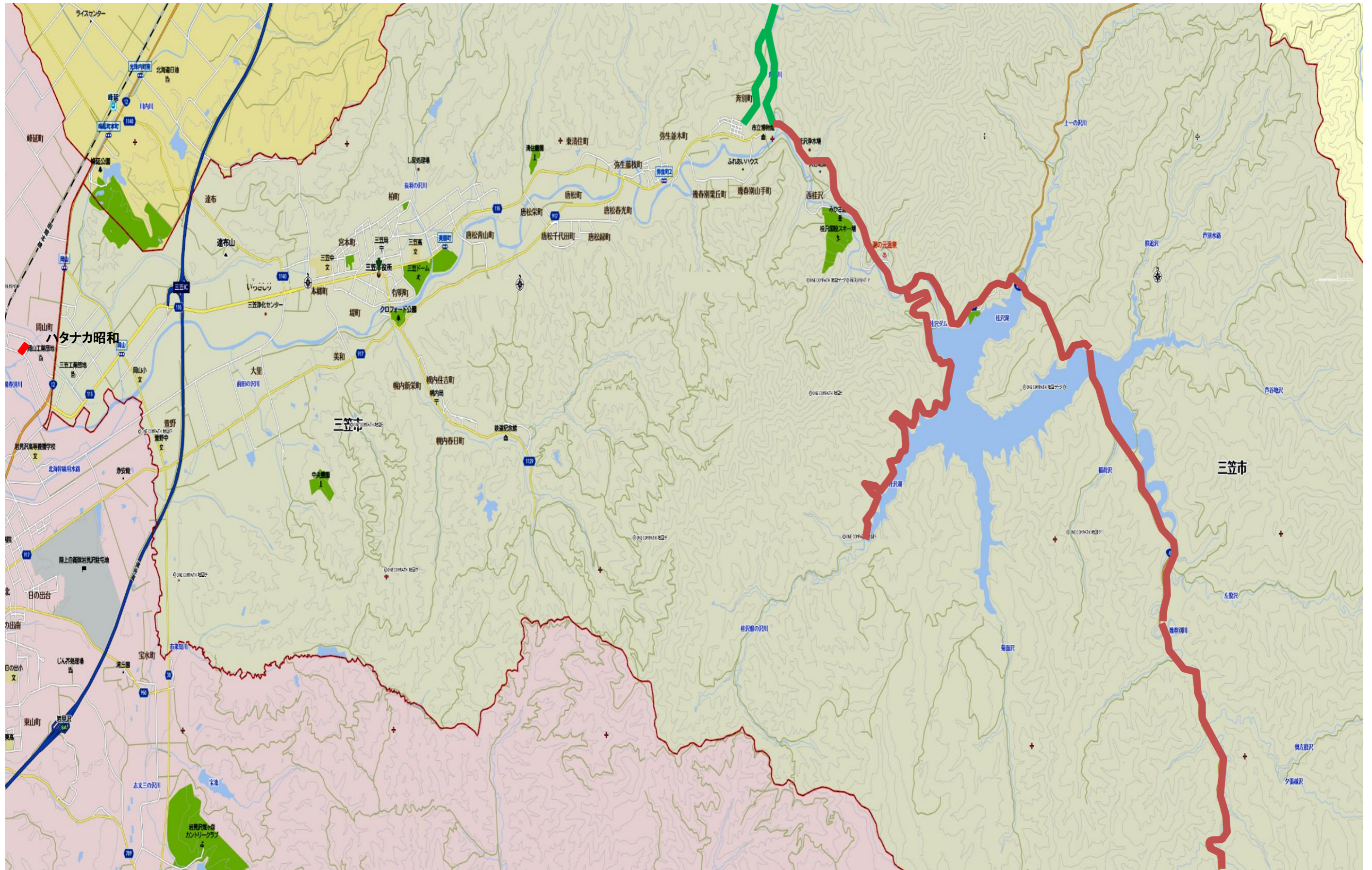

※桂沢地区割増 2,000円/m<sup>2</sup>地区

※奔別地区割増 2,000円/m<sup>2</sup>地区

(2) 膨張コンクリート割増額

膨張コンクリートを使用する場合は、生コンクリート（開発局仕様 土木用・営繕用 共通）に以下の金額を加算すること。

制定	令和4年04月01日
改定	令和4年08月01日
改定	令和4年10月01日
改定	

	単位	A-1 (札幌)	A-2 (定山溪)	A-3 (新篠津)	A-4 (厚田)	A-5 (千歳)	A-6 (支笏湖)	A-7-1 (岩見沢)	A-7-2 (月形)	A-7-3 (栗山)	A-8 (夕張)	A-9 (滝川)	A-10 (留久)	A-11 (奥戸別)	A-12 (深川)	A-13 (暑寒別)	A-14 (浜益)	備考	大口取引 数量
膨張コンクリート 割増額	m3		3,500			3,800			3,600					3,500			3,500		—
			3,500			3,800			4,100					3,500			3,500		
			3,500			3,800			4,100					3,500			3,500		

備考 1. 膨張コンクリートは最小単位結合材料量=290kg/m3以上を標準とする。

(3) 早強ポルトランドセメント割増額（普通ポルトランドセメントのみ）

早強ポルトランドセメントを使用する場合は、生コンクリート（開発局仕様 土木用・営繕用 共通）に以下の金額を加算すること。

制定	令和4年04月01日
改定	令和4年08月01日
改定	令和4年10月01日
改定	

	単位	A-1 (札幌)	A-2 (定山溪)	A-3 (新篠津)	A-4 (厚田)	A-5 (千歳)	A-6 (支笏湖)	A-7-1 (岩見沢)	A-7-2 (月形)	A-7-3 (栗山)	A-8 (夕張)	A-9 (滝川)	A-10 (留久)	A-11 (奥戸別)	A-12 (深川)	A-13 (暑寒別)	A-14 (浜益)	備考	大口取引 数量
呼び強度 24Nまで	m3		800						1,100										—
			800						1,100										
			800							1,100									
呼び強度 33Nまで	m3		1,000						1,400										—
			1,000						1,400										
			1,000							1,400									
呼び強度 40Nまで	m3		1,200						1,600										—
			1,200						1,600										
			1,200							1,600									
セメント使用量 300kg/m3まで	m3					800											1,000		—
						800											1,000		
						800											1,000		
セメント使用量 300kg/m3超え 10kg/m3増す毎	m3					20											30		—
						20											30		
						20											30		



(3) 早強ポルトランドセメント割増額 (普通ポルトランドセメントのみ)

早強ポルトランドセメントを使用する場合は、生コンクリート (開発局仕様 土木用・営繕用 共通) に以下の金額を加算すること。

制定	令和4年04月01日
改定	令和4年08月01日
改定	令和4年10月01日
改定	

		単位	A-1 (札幌)	A-2 (定山溪)	A-3 (新篠津)	A-4 (厚田)	A-5 (千歳)	A-6 (支笏湖)	A-7-1 (岩見沢)	A-7-2 (月形)	A-7-3 (栗山)	A-8 (夕張)	A-9 (滝川)	A-10 (留久)	A-11 (奥芦別)	A-12 (深川)	A-13 (暑寒別)	A-14 (浜益)	大口取引数量
粗骨材 の最大 寸法 25mm	呼び強度 18Nまで	m3	/													1,000		—	
																1,000			
																1,000			
	呼び強度 21Nまで	m3														1,050			
																1,050			
																1,050			
	呼び強度 24Nまで	m3														1,100			
																1,100			
		1,100																	
呼び強度 27Nまで	m3	1,200																	
		1,200																	
		1,200																	
呼び強度 30Nまで	m3	1,300																	
		1,300																	
		1,300																	
呼び強度 33Nまで	m3	1,400																	
		1,400																	
		1,400																	
呼び強度 36Nまで	m3	1,500																	
		1,500																	
		1,500																	
呼び強度 40Nまで	m3	1,600																	
		1,600																	
		1,600																	
粗骨材 の最大 寸法 40mm	呼び強度 18Nまで	m3	900																
			900																
			900																
	呼び強度 21Nまで	m3	950																
			950																
		950																	
呼び強度 24Nまで	m3	1,000																	
		1,000																	
		1,000																	
呼び強度 27Nまで	m3	1,100																	
		1,100																	
		1,100																	
呼び強度 30Nまで	m3	1,200																	
		1,200																	
		1,200																	

(4) 冬期材料加熱費

下記期間で使用する場合は、生コンクリート（開発局仕様 土木用・営繕用 共通）、及び、モルタルに以下の金額を加算すること。

制 定	令和4年04月01日
改 定	令和4年08月01日
改 定	令和4年10月01日
改 定	令和5年01月01日

		単位	A-1 (札幌)	A-2 (定山溪)	A-3 (新篠津)	A-4 (厚田)	A-5 (千歳)	A-6 (支笏湖)	A-7-1 (岩見沢)	A-7-2 (月形)	A-7-3 (栗山)	A-8 (夕張)	A-9 (滝川)	A-10 (留久)	A-11 (奥芦別)	A-12 (深川)	A-13 (暑寒別)	A-14 (浜益)	大口取 引数量					
冬 期 材 料 加 熱 費	10/21 ~ 10/31	m3	/			/			/			/			2,500			/	—					
	2,500																							
	2,500																							
	11/1 ~ 4/20	m3	1,300			2,000			2,500			2,500			2,000			—						
			1,300			2,000			2,500			2,500			2,000									
			1,300			2,000			2,500			2,500			2,000									
			2,000						2,500						3,000									
	4/21 ~ 4/30	m3	/			/			2,000			/			2,500			2,000			—			
									2,000						2,500			2,000						
									2,000									2,500				2,000		
																						3,000		

(5) 時間割増費

下記時間で使用する場合は、生コンクリート（開発局仕様 土木用・営繕用 共通）、及び、モルタルに以下の金額を加算すること。

制 定	令和4年04月01日
改 定	令和4年08月01日
改 定	令和4年10月01日
改 定	

	A-1 (札幌)	A-2 (定山溪)	A-3 (新篠津)	A-4 (厚田)	A-5 (千歳)	A-6 (支笏湖)	A-7~8 (岩見沢、月形、栗山、夕張)	A-9 (滝川)	A-10 (留久)	A-11 (奥声別)	A-12 (深川)	A-13 (暑寒別)	A-14 (浜益)	大口取引 価格
適用	(I)			(II)		(III)		(IV)				(V)		—

時間帯	一回の打設量	
	20m3以下	20m3超え
18:00	60,000 円/式	3,000 円/m3
~	60,000 円/式	3,000 円/m3
20:00	60,000 円/式	3,000 円/m3
20:00	120,000 円/式	6,000 円/m3
~	120,000 円/式	6,000 円/m3
5:00	120,000 円/式	6,000 円/m3
5:00	60,000 円/式	3,000 円/m3
~	60,000 円/式	3,000 円/m3
7:00	60,000 円/式	3,000 円/m3

時間帯	一回の打設量	
	20m3未満	20m3以上
18:00	60,000 円/式	3,000円/m3
~	60,000 円/式	3,000円/m3
20:00	60,000 円/式	3,000円/m3
20:00	120,000 円/式	6,000 円/m3
~	120,000 円/式	6,000 円/m3
5:00	120,000 円/式	6,000 円/m3
5:00	60,000 円/式	3,000円/m3
~	60,000 円/式	3,000円/m3
7:00	60,000 円/式	3,000円/m3

時間帯	一回の打設量	
	20m3未満	20m3以上
18:00	20,000 円/式	1,000 円/m3
~	20,000 円/式	1,000 円/m3
19:00	20,000 円/式	1,000 円/m3
19:00	60,000 円/式	3,000 円/m3
~	60,000 円/式	3,000 円/m3
22:00	60,000 円/式	3,000 円/m3
22:00	100,000 円/式	5,000 円/m3
~	100,000 円/式	5,000 円/m3
5:00	100,000 円/式	5,000 円/m3
5:00	20,000 円/式	1,000 円/m3
~	20,000 円/式	1,000 円/m3
6:00	20,000 円/式	1,000 円/m3

時間帯	一回の打設量	
	20m3未満	20m3以上
18:00	20,000 円/式	1,000 円/m3
~	20,000 円/式	1,000 円/m3
19:00	20,000 円/式	1,000 円/m3
19:00	60,000 円/式	3,000 円/m3
~	60,000 円/式	3,000 円/m3
22:00	60,000 円/式	3,000 円/m3
22:00	別途協議	別途協議
~	別途協議	別途協議
5:00	別途協議	別途協議
5:00	20,000 円/式	1,000 円/m3
~	20,000 円/式	1,000 円/m3
6:00	20,000 円/式	1,000 円/m3

時間帯	一回の打設量	
	20m3未満	20m3以上
20:00	80,000 円/式	4,000 円/m3
~	80,000 円/式	4,000 円/m3
5:00	80,000 円/式	4,000 円/m3

(6) 空積み加算額

同一規格で1箇所あたり3m3未満（※A-1~4、A-7~8は4m3未満）の打設量となる場合は、生コンクリート（土木用・営繕用 共通）、モルタルに以下の金額を加算すること。但し、同一構造物及びそれに隣接する場所は合わせて1箇所とする。

制 定	令和4年04月01日
改 定	令和4年08月01日
改 定	令和4年10月01日
改 定	

	A-1 (札幌)	A-2 (定山溪)	A-3 (新篠津)	A-4 (厚田)	A-5 (千歳)	A-6 (支笏湖)	A-7~8 (岩見沢、月形、栗山、夕張)	A-9 (滝川)	A-10 (留久)	A-11 (奥声別)	A-12 (深川)	A-13 (暑寒別)	A-14 (浜益)	大口取引 数量
打設量/箇所	4m3未満			3m3未満		4m3未満		3m3未満						—
割増額	3,000			3,000		3,000		3,000	5,000	6,000	3,000	5,000	3,000	
(円/式)	3,000			3,000		3,000		3,000	5,000	6,000	3,000	5,000	3,000	

備 考 [A-9-②] 芦別市のうち、国道452号 KP=98kmより先(盤の沢地区)は特別調査による。

例：設計数量が1.0m3の場合、(3-1.0)×割増額=加算額(一式)

I-2-6 その他コンクリート

制 定	令和4年04月01日
改 定	令和4年10月01日
改 定	
改 定	

超速硬コンクリート類

名 称	品質規格等	単 位	昼 間	夜 間	備 考	大口取引 数量
超速硬コンクリート	3h 圧縮強度24N/mm2 スランプ12±2.5cm	m3	265,000	275,000	1.0m3未満は、 【昼間】一律 279,000円、【夜間】一律 289,000円	3m3程度
			279,000	289,000		

荷渡し条件 現場着（荷渡し場所が現場であり、取卸し費まで含む。）  
備 考 1. 本単価は、モービル車を使用した場合の現場着価である。（現地での練り手間を含む。）  
2. 超速硬コンクリートの1回打設の最低保証は1.0m3、打設期間4～11月。

名 称	品質規格等	単 位	価 格	備 考	大口取引 数量
超速硬コンクリート	3h 圧縮強度24N/mm2	m3	257,000		3m3程度
			263,000		
超速硬モルタル	3h 圧縮強度20N/mm2	m3	382,000		3m3程度
			382,000		

荷渡し条件 現場着（荷渡し場所が現場であり、取卸し費まで含む。）  
備 考 1. 本単価は、人力の場合（プレミックスタイプ）の現場着価格である。

I-2-7 生コンクリートプラント一覧表 (1/2)

制定	令和4年04月01日
改定	令和4年08月01日
改定	令和4年10月01日
改定	

ゾーン	地区名	No	会社名	工場名	郵便番号	プラント所在地	電話番号	工場能力 (L)	使用セメント	生コン工組加入	生コン組合加入	備考
A-1	札幌	1	曾澤高圧コンクリート(株)	白石	003-0814	札幌市白石区菊水上町4条4丁目15-3	011-814-2841	2,500×1	太平洋	○	○	
		2	曾澤高圧コンクリート(株)	菊水	003-0814	札幌市白石区菊水上町4条4丁目95-1	011-820-2122	2,500×1	UBE三菱	○	○	
		3	曾澤高圧コンクリート(株)	石山	005-0850	札幌市南区石山東1丁目2-21	011-591-2270	2,500×1	太平洋	○	○	
		4	曾澤高圧コンクリート(株)	清田	004-0871	札幌市清田区平岡1条4丁目2-3	011-881-7891	2,500×1	太平洋	○	○	
		6	岡本興業(株)	本社・札幌生コン工場	005-8585	札幌市南区真駒内本町1丁目1-1	011-831-6156	2,500×1	太平洋日鉄	○	○	
		7	太陽生コン(株)	本社・江別	067-0051	江別市工栄町27番地10	011-383-1111	3,000×1	デンカ	○	○	
		8	北海道デンカ生コンクリート(株)	本社	006-0004	札幌市手稲区西宮の沢4条2丁目3番40号	011-663-5601	2,800×1	デンカ	○	○	
		9	大世紀建設(株)	本社・屯田生コン事業部	002-0865	札幌市北区屯田町1003-5	011-774-2711	1,350×1	UBE三菱デンカ	○	○	
		10	(株)ニレミックス	札幌	005-0804	札幌市南区川沿4条1丁目1-43	011-571-8820	3,000×1	日鉄	○	○	
		11	(株)ニレミックス	丘珠	007-0881	札幌市東区北丘珠1条2丁目590-1	011-781-3535	2,800×1	日鉄	○	○	
		13	(株)北海道宇部	札幌	007-0801	札幌市東区東苗穂1条1丁目2-37	011-781-3411	2,500×1	UBE三菱	○	○	
		14	(株)ホッコン	札幌	063-0836	札幌市西区発寒16条14丁目6-87	011-667-7700	3,300×1	日鉄	○	○	
		15	(株)ホッコン	石狩	061-3244	石狩市新港南1丁目33-2	0133-62-9130	3,000×1	日鉄	○	○	
		17	ハタナカ昭和	札幌生コン	002-0865	札幌市北区屯田町531	011-771-0121	2,500×1	太平洋日鉄	○	○	
		18	山田産業(株)	生コン	063-0012	札幌市西区福井487番地	011-662-9050	2,800×1	UBE三菱	○	○	
		19	太平洋建設工業(株)	札幌	067-0052	江別市角山425番地1	011-382-1077	2,750×1	太平洋	○	○	
		20	(株)野田生コンクリート	札幌	007-0881	札幌市東区北丘珠1条3丁目654-13	011-782-3487	2,000×1	日鉄	○	○	
		22	北海道太平洋生コン(株)	札幌	065-0043	札幌市東区苗穂町1丁目2番1号	011-731-1121	3,000×1 2,500×1	太平洋	○	○	
		23	(株)旭ダンケ	札幌支店 札幌工場	061-3242	石狩市新港中央2丁目759番地2	0133-64-1511	2,750×1	太平洋	○	○	
		24	(株)旭ダンケ	札幌支店 米里工場	003-0876	札幌市白石区東米里2118番地	011-879-2222	3,000×1	UBE三菱	○	○	
		25	札幌生コン(株)	本社	007-0882	札幌市東区北丘珠2条4丁目1番47号	011-785-6788	1,500×1 2,250×1	住友大阪日鉄	○	○	
		26	東洋コンクリート(株)	北央	061-1270	北広島市大曲772番地	011-377-6662	2,300×1	住友大阪	○	○	
		27	東洋コンクリート(株)	銭函	047-0261	小樽市銭函3丁目273-2	0134-61-5225	1,300×1	住友大阪	○	○	管外

※ 令和4年度 北海道生コンクリート工業組合組合員・北海道生コンクリート協同組合連合会会員 名簿より

I-2-7 生コンクリートプラント一覧表 (2/2)

制 定	令和4年04月01日
改 定	令和4年08月01日
改 定	令和4年10月01日
改 定	

ゾーン	地区名	No	会 社 名	工場名	郵便番号	プラント所在地	電話番号	工場能力 (L)	使用セメント	生コン組加入	生コン組合加入	備考
A-5	千歳	1	會澤高圧コンクリート(株)	千歳	066-0012	千歳市美々1292番地	0123-26-2151	2,300×1	太平洋	○	○	
		2	恵庭アサノコンクリート(株)	恵庭	061-1433	恵庭市北柏木町3丁目82番	0123-32-2211	2,300×1	太平洋	○	○	
		4	(株)ニレミックス	千歳	066-0077	千歳市上長都1160番37	0123-23-4121	2,500×1	日鉄	○	○	
		5	北海羽田コンクリート(株)	長沼	069-1347	夕張郡長沼町北町2丁目2番3号	0123-88-0160	1,670×1	住友大阪	○	○	
		7	太陽生コン(株)	千歳	066-0077	千歳市上長都1117番地1	0123-27-1195	2,300×1	デンカ	○	○	
		8	地崎道路(株)	千歳	059-1361	苫小牧市字美沢157番地2号	0123-23-7123	2,500×1	日鉄	○	○	管外
A-7	岩見沢	1	太陽生コン(株)	月形	061-0500	樺戸郡月形町1011-57	0126-53-3004	1,500×1	デンカ	○	○	
		2	(株)ハタナカ昭和	岩見沢	079-0181	岩見沢市岡山町129番地6号	0126-22-1888	2,000×1	日鉄	○	○	
		3	(株)第一コンクリート工業所	栗山	068-0352	夕張郡栗山町大井分313	0123-72-1131	1,500×1	太平洋	○	○	
		4	(株)コンドウ生コンクリート	本社	069-0365	岩見沢市上幌向564番地2	0126-26-1111	1,500×1	太平洋 UBE三菱	○	○	
		5	(株)奈井江コンドウ生コンクリート	本社	079-0305	空知郡奈井江町字チャシュナイ1035番地	0125-65-2206	2,000×1	太平洋 UBE三菱	○	—	
		6	(株)美唄コンドウ	本社	072-0006	美唄市東5条北11丁目3番5号	0126-62-6561	2,000×1	太平洋 UBE三菱	○	○	
		7	東洋コンクリート(株)	由仁	069-1271	夕張郡由仁町光栄216番地	0123-82-2250	1,300×1	住友大阪	○	○	
A-9	滝川	1	(株)コネック滝川	滝川	073-0041	滝川市西滝川228番地	0125-23-0123	2,000×1	太平洋 UBE三菱	○	○	
A-12	深川	1	(株)ホッコン	深川	074-1271	深川市音江町字広里861番地	0164-25-2701	2,500×1	日鉄	○	○	
A-14	浜益	1	岸本産業(株)	浜益生コンクリート	061-3106	石狩市浜益区川下107番地	0133-79-2360	1,500×1	太平洋	○	—	

※ 令和4年度 北海道生コンクリート工業組合組合員・北海道生コンクリート協同組合連合会会員 名簿より

## I-3 骨材

## I-3 骨材

制定	令和4年04月01日
改定	令和4年10月01日
改定	

### I-3-1 再生骨材ゾーン内市町村名

ゾーン番号	ゾーン内市町村名
R-1	札幌市
R-2	北広島市、恵庭市、千歳市の一部
R-3	夕張市の一部、長沼町、栗山町、由仁町
R-4	石狩市（浜益区除く）、江別市、当別町、南幌町、新篠津村
R-5	美唄市、岩見沢市、三笠市、月形町
R-6	滝川市、砂川市、奈井江町、浦臼町、新十津川町、雨竜町
R-7	芦別市、赤平市、歌志内市、上砂川町
R-8	深川市、沼田町、秩父別町、北竜町、妹背牛町
R-9	夕張市の一部
R-10	石狩市（浜益区の一部、国道451号 吉本橋 起点側（北側）より 当別町方面）
R-11	千歳市の一部（支笏湖周辺、国道276号 支寒内橋 起点側（西側）より 千歳市街地方面）
R-12	石狩市（浜益区の一部、国道231号 新送毛トンネル 起点側（南側）坑口 より 石狩市厚田区方面）

備考 最寄りの再資源化施設よりL=40kmを超えるエリアについては、再生骨材のゾーン価格を設定していない。  
 岩見沢の北村遊水池の工事については、ゾーン単価適用外とする。使用の際は特別実勢価格調査で対応すること。



# I-3-2 再生骨材

## (1) 再生骨材

制定	令和4年04月01日
改定	令和4年10月01日
改定	
改定	

名称	品質規格等	単位	価格												備考	大口取引数量	
			R-1	R-2	R-3	R-4	R-5	R-6	R-7	R-8	R-9	R-10	R-11	R-12			
再生骨材	40mm級	m3 (ほぐし)	2,550	3,700	3,800	2,900	3,400	3,200	3,700	3,200	3,500	4,150	4,500	3,450		2,000m3 程度	
			2,550	3,700	3,800	3,100	3,400	3,400	3,900	3,400	3,500	4,350	4,500	3,650			
	80mm級	m3 (ほぐし)	2,550	3,700	3,800	2,900	3,400	3,200	3,700	3,200	3,500	4,150	4,500	3,350			
			2,550	3,700	3,800	3,100	3,400	3,400	3,900	3,400	3,500	4,350	4,500	3,650			

荷渡し条件 各ゾーン内現場着（荷渡し場所が現場であり、取卸し費まで含む。）

- 備考
1. 工事における使用数量及び施工工程の検討に伴う使用時期等によっては、在庫がなく対応できない場合があるので、在庫状況を確認すること。
  2. ゾーン内にプラントが存在しない場合は、ゾーン外の近郊採取場からの持込価格である。（ゾーン外の近郊採取場に在庫がない場合は別途考慮すること）
  3. 使用場所までの運搬経路に山間部の林道等の悪路が含まれる場合は、別途考慮すること。

# I-3 骨材

制定	令和4年04月01日
改定	令和4年10月01日
改定	
改定	

## I-3-3 一般骨材ゾーン内市町村名

ゾーン番号	地区名	ゾーン内市町村名
P-1-1	深川①	深川市の一部（道道98号より南側、道道98号を含む）、秩父別町、妹背牛町
P-1-2	深川②	深川市の一部（道道98号より北側）
P-2	沼田	沼田町、深川市の一部
P-3-1	滝川	滝川市、砂川市、奈井江町、浦臼町、新十津川町
P-3-2	雨竜	雨竜町、北竜町
P-4	暑寒別	暑寒別周辺
P-5-1	赤平	赤平市、歌志内市、上砂川町
P-5-2	芦別①	芦別市の一部
P-6	美唄	美唄市
P-7	岩見沢	岩見沢市
P-8	江別	江別市、新篠津村、南幌町
P-9	当別	当別町、月形町
P-10	栗山	栗山町、由仁町
P-11	夕張	夕張市
P-12	北広島	千歳市の一部、恵庭市の一部、北広島市、長沼町
P-13	札幌	札幌市、石狩市（厚田区・浜益区除く）
P-14	厚田	石狩市（厚田区）
P-15	浜益	石狩市（浜益区）
P-17	支笏湖	支笏湖周辺、千歳市の一部、恵庭市の一部
P-18	芦別②	芦別市の一部
P-19	幾春別	三笠市

備考 岩見沢の北村遊水池の工事については、ゾーン単価適用外とする。使用の際は特別実勢価格調査で対応すること。

I-3-4 一般骨材

制定	令和4年04月01日
改定	令和4年10月01日
改定	
改定	

(1) 新材

名称	品質規格等	単位	価格																			大口取引数量			
			P-1-1 (深川①)	P-1-2 (深川②)	P-2 (沼田)	P-3-1 (滝川)	P-3-2 (雨竜)	P-4 (暑寒別)	P-5-1 (赤平)	P-5-2 (芦別①)	P-6 (美唄)	P-7 (岩見沢)	P-8 (江別)	P-9 (当別)	P-10 (栗山)	P-11 (夕張)	P-12 (北広島)	P-13 (札幌)	P-14 (厚田)	P-15 (浜益)	P-17 (支笏湖)		P-18 (芦別②)	P-19 (幾春別)	
切込砂利	30mm級	m3 (ほぐし)	/	/	/	/	/	/	/	/	/	/	/	/	/	5,050	/	/	/	/	/	/	/	/	2,000m3 程度
			/	/	/	/	/	/	/	/	/	/	/	/	/	/	5,050	/	/	/	/	/	/	/	
	40mm級	m3 (ほぐし)	3,400	3,600	3,800	3,600	3,800	3,900	3,700	4,100	4,700	4,900	5,000	4,700	4,800	5,200	4,850	/	/	/	/	5,850	4,700	4,900	
			3,800	4,000	4,300	4,000	4,300	4,300	4,100	4,500	4,700	4,900	5,000	4,700	4,800	5,200	4,850	/	/	/	/	5,850	5,100	5,300	
	80mm級	m3 (ほぐし)	3,400	3,600	3,800	3,600	3,800	3,900	3,700	4,100	4,700	4,900	5,000	/	4,800	5,200	4,850	/	/	/	/	5,850	4,700	4,900	
			3,800	4,000	4,300	4,000	4,300	4,300	4,100	4,500	4,700	4,900	5,000	/	4,800	5,200	4,850	/	/	/	/	5,850	5,100	5,300	
/	/	/	/	/	/	/	/	/	/	/	/	/	/	/	/	/	/	/	/	/	/	/	/		
切込碎石	30mm級	m3 (ほぐし)	/	/	/	/	/	/	/	/	/	/	/	5,200	/	5,250	3,700	/	/	/	/	/	/	/	2,000m3 程度
			/	/	/	/	/	/	/	/	/	/	/	/	5,200	/	5,250	4,200	/	/	/	/	/	/	
	40mm級	m3 (ほぐし)	3,400	3,600	3,800	3,600	3,800	4,000	3,800	4,100	4,800	5,100	4,700	4,500	5,000	/	5,050	3,500	3,700	3,700	4,500	4,300	5,000		
			3,800	4,000	4,300	4,100	4,300	4,400	4,200	4,500	4,800	5,100	5,200	4,800	5,000	/	5,050	4,000	4,000	4,000	5,000	4,700	5,400		
	80mm級	m3 (ほぐし)	3,400	3,600	3,800	3,600	3,800	4,000	3,800	4,100	4,800	5,100	/	4,500	/	/	/	3,500	3,700	3,700	4,500	4,250	5,000		
			3,800	4,000	4,300	4,100	4,300	4,400	4,200	4,500	4,800	5,100	/	4,800	/	/	/	4,000	4,000	4,000	5,000	4,650	5,400		
/	/	/	/	/	/	/	/	/	/	/	/	/	/	/	/	/	/	/	/	/	/	/			
路盤砂	m3 (ほぐし)	3,900	4,100	4,300	3,800	4,000	4,100	3,800	4,200	4,500	4,550	3,100	3,000	4,800	5,200	4,400	2,200	2,200	3,200	5,100	4,800	4,700			
		4,300	4,500	4,500	4,200	4,500	4,500	4,200	4,600	4,800	4,850	3,500	3,400	4,800	5,200	4,400	2,600	2,600	3,600	5,100	5,200	5,200			
/	/	/	/	/	/	/	/	/	/	/	/	/	/	/	/	/	/	/	/	/	/	/			

荷渡し条件 各ゾーン内現場着（荷渡し場所が現場であり、取卸し費まで含む。）

- 備考 1. ゾーン内にプラントが存在しない場合は、ゾーン外の近郊採取場からの持込価格である。（ゾーン外の近郊採取場に在庫がない場合は別途考慮すること）  
 2. 使用場所までの運搬経路に山間部の林道等の悪路が含まれる場合は、別途考慮すること。

制定	令和4年04月01日
改定	令和4年10月01日
改定	
改定	

(2) 新材

名称	品質規格等	単位	価格																			大口取引数量		
			P-1-1 (深川①)	P-1-2 (深川②)	P-2 (沼田)	P-3-1 (滝川)	P-3-2 (雨竜)	P-4 (暑寒別)	P-5-1 (赤平)	P-5-2 (芦別①)	P-6 (美唄)	P-7 (岩見沢)	P-8 (江別)	P-9 (当別)	P-10 (栗山)	P-11 (夕張)	P-12 (北広島)	P-13 (札幌)	P-14 (厚田)	P-15 (浜益)	P-17 (支笏湖)		P-18 (芦別②)	P-19 (幾春別)
洗い砂利	15~5mm	m3 (ほぐし)	4,100 4,500	4,300 4,700	4,500 4,800	4,100 4,500	4,400 4,800	4,500 4,900	4,200 4,500	4,600 4,900	4,700 5,000	5,100 5,100	4,900 4,900	4,900 4,900	5,000 5,000	5,400 5,000								
	25~5mm	m3 (ほぐし)	3,900 4,300	4,100 4,500								4,500 5,000	5,100 5,100	4,900 4,900	4,900 4,900	5,000 5,000								5,300 5,700
フルイ砕石	15~5mm	m3 (ほぐし)															4,900 5,400							
	25~5mm	m3 (ほぐし)												5,300 5,600										
洗砂		m3 (ほぐし)	4,100 4,500	4,300 4,700	4,500 4,700	4,000 4,400	4,300 4,700	4,400 4,800	4,200 4,500	4,600 4,900	4,600 5,000	5,100 5,100	4,900 4,900	4,900 4,900	5,300 5,300	5,100 5,100	5,200 5,500	5,200 5,500	5,400 5,800	5,900 5,900	5,200 5,500	5,400 5,800		
		m3 (ほぐし)																						
ダスト		m3 (ほぐし)																	2,800 3,100					
		m3 (ほぐし)																						
玉石	30~15cm	m3 (ほぐし)										7,200 7,200	7,100 7,100		6,900 6,900	7,300 7,300	7,050 7,500						7,700 —	
		m3 (ほぐし)																						
栗石	15~6cm	m3 (ほぐし)										6,200 6,200	6,100 6,100		5,900 5,900	6,300 6,300	6,050 6,500						7,000 —	
		m3 (ほぐし)																						
割石	30~15cm	m3 (ほぐし)										5,800 6,300	5,700 6,000					4,900 5,400	4,700 5,000	4,700 5,000				
	15~6cm	m3 (ほぐし)	4,100 4,500	4,300 4,700	4,600 5,100					5,100 5,500		5,800 6,300	5,700 6,000					4,900 5,400	4,700 5,000	4,700 5,000			5,400 5,800	

荷渡し条件 各ゾーン内現場着（荷渡し場所が現場であり、取卸し費まで含む。）  
 備 考 1. ゾーン内にプラントが存在しない場合は、ゾーン外の近郊採取場からの持込価格である。（ゾーン外の近郊採取場に在庫がない場合は別途考慮すること）  
 2. 使用場所までの運搬経路に山間部の林道等の悪路が含まれる場合は、別途考慮すること。

## I - 4 アスファルト

## I-4 アスファルト

制定	令和4年04月01日
改定	令和4年08月01日
改定	令和4年10月01日
改定	

### I-4-1 アスファルト混合物ゾーン内市町村名

ゾーン番号	地区名	ゾーン内市町村名
S-1	札幌	札幌市、千歳市、恵庭市、北広島市、石狩市（浜益区除く）
S-2	支笏湖	支笏湖周辺、千歳市の一部、恵庭市の一部
S-3	岩見沢	岩見沢市、江別市、当別町、新篠津村、夕張市、三笠市、南幌町、由仁町、栗山町、長沼町
S-4	滝川	滝川市、美唄市、芦別市、赤平市、砂川市、歌志内市、深川市、奈井江町、上砂川町、月形町、浦臼町、新十津川町、妹背牛町、秩父別町、雨竜町、北竜町、沼田町
S-5	浜益	石狩市（浜益区）

I-4-2 道路用アスファルト混合物

制 定	令和4年04月01日
改 定	令和4年08月01日
改 定	令和4年10月01日
改 定	

(1) 道路用アスファルト混合物 (再生)

再生合材種類	品質規格等	混入率 (%)	単位	価 格										大口取引 数量
				S-1 (札幌)		S-2 (支笏湖)		S-3 (岩見沢)		S-4 (滝川)		S-5 (浜益)		
				昼 間	夜 間	昼 間	夜 間	昼 間	夜 間	昼 間	夜 間	昼 間	夜 間	
密粒度アスコン (13F)		50	t	11,750	12,050	12,150	12,450	11,950	12,250	12,450	12,750	13,050	13,350	2,000t 程度
				12,750	13,050	13,150	13,450	12,950	13,250	13,750	14,050	14,350	14,650	
				12,750	13,050	13,150	13,450	12,950	13,250	13,750	14,050	14,350	14,650	
粗粒度アスコン		50	t	10,650	10,950	11,050	11,350	10,800	11,100	11,300	11,600	11,900	12,200	
				11,600	11,900	12,000	12,300	11,750	12,050	12,550	12,850	13,150	13,450	
				11,600	11,900	12,000	12,300	11,750	12,050	12,550	12,850	13,150	13,450	
アスファルト安定処理		50	t	9,400	9,700	9,800	10,100	9,650	9,950	10,000	10,300	10,600	10,900	
				10,000	10,300	10,400	10,700	10,250	10,550	11,000	11,300	11,600	11,900	
				10,000	10,300	10,400	10,700	10,250	10,550	11,000	11,300	11,600	11,900	
細粒度アスコン (車道)		50	t	15,200	15,500	15,600	15,900	15,500	15,800	16,000	16,300	16,600	16,900	
				17,050	17,350	17,450	17,750	17,350	17,650	18,150	18,450	18,750	19,050	
				17,050	17,350	17,450	17,750	17,350	17,650	18,150	18,450	18,750	19,050	
細粒度アスコン (歩道)		50	t	13,000	13,300	13,400	13,700	13,200	13,500	13,700	14,000	14,300	14,600	
				14,350	14,650	14,750	15,050	14,550	14,850	15,350	15,650	15,950	16,250	
				14,350	14,650	14,750	15,050	14,550	14,850	15,350	15,650	15,950	16,250	
細密粒度ギャップアスコン (13F55)	ホ <sup>レ</sup> リマ-改質アスファルトII型	30	t	15,800	16,100	16,200	16,500	16,000	16,300	16,500	16,800	17,100	17,400	
				17,200	17,500	17,600	17,900	17,400	17,700	18,200	18,500	18,800	19,100	
				17,200	17,500	17,600	17,900	17,400	17,700	18,200	18,500	18,800	19,100	
密粒度ギャップアスコン	ホ <sup>レ</sup> リマ-改質アスファルトI型	30	t	15,450	15,750	15,850	16,150	15,750	16,050	16,200	16,500	16,800	17,100	
				—	—	—	—	—	—	—	—	—	—	
				—	—	—	—	—	—	—	—	—	—	

荷渡し条件 各ゾーン内現場着 (荷渡し場所が現場であり、取卸し費まで含む。)

- 備 考
1. ポリマー改質アスファルトII型混合物は、プレミックスタイプ、プラントミックスタイプとも同価格である。
  2. 上記は、仕様書・道路設計要領等に示す標準配合の範囲内で、各プラントが標準的に出荷するアスファルト混合物の価格である。  
特別な配合指定等、これによりがたい場合は、別途考慮すること。
  3. ゾーン内にプラントが存在しない場合は、近郊ゾーンからの持込価格である。
  4. 使用場所までの運搬経路に山間部の林道等の悪路が含まれる場合は、別途考慮すること。

制定	令和4年04月01日
改定	令和4年08月01日
改定	令和4年10月01日
改定	

(2) 道路用アスファルト混合物 (新材)

合 材 種 類	品 質 規 格 等	単 位	価 格										中 温 化 剤 加 算 額	大 口 取 引 数 量	
			S-1 (札幌)		S-2 (支笏湖)		S-3 (岩見沢)		S-4 (滝川)		S-5 (浜益)				
			昼間	夜間	昼間	夜間	昼間	夜間	昼間	夜間	昼間	夜間			
細密粒度ギャップ アスコン (13F55)	ホ <sup>®</sup> リマー改質アスファルトII型	t	17,600	17,900	18,000	18,300	17,850	18,150	18,300	18,600	18,900	19,200	1,500	2,000t 程度	
			19,500	19,800	19,900	20,200	19,750	20,050	20,500	20,800	21,100	21,400	1,600		
			19,500	19,800	19,900	20,200	19,750	20,050	20,500	20,800	21,100	21,400	1,600		
ホ <sup>®</sup> リマー改質アスファルトII型 6号砕石 (標準90%、赤10%) Fi (Fi:色粉=8:2)	t	27,150	27,450	/		/		/		/		/			
		29,250	29,550												
		29,250	29,550												
密粒度ギャップ アスコン	ホ <sup>®</sup> リマー改質アスファルトI型	t	16,600	16,900	17,000	17,300	16,800	17,100	17,300	17,600	17,900	18,200	/		
			—	—	—	—	—	—	—	—	—	—			
			—	—	—	—	—	—	—	—	—	—			
密粒度アスコン (13F)		t	14,850	15,150	15,250	15,550	15,100	15,400	15,550	15,850	16,150	16,450	1,500		
			16,700	17,000	17,100	17,400	16,950	17,250	17,700	18,000	18,300	18,600	1,600		
			16,700	17,000	17,100	17,400	16,950	17,250	17,700	18,000	18,300	18,600	1,600		
粗粒度アスコン		t	13,900	14,200	14,300	14,600	14,100	14,400	14,550	14,850	15,150	15,450	1,350		
			15,600	15,900	16,000	16,300	15,800	16,100	16,550	16,850	17,150	17,450	1,450		
			15,600	15,900	16,000	16,300	15,800	16,100	16,550	16,850	17,150	17,450	1,450		
アスファルト安定処理		t	11,550	11,850	11,950	12,250	11,850	12,150	12,250	12,550	12,850	13,150	1,150		
			13,450	13,750	13,850	14,150	13,750	14,050	14,450	14,750	15,050	15,350	1,200		
			13,450	13,750	13,850	14,150	13,750	14,050	14,450	14,750	15,050	15,350	1,200		
細粒度アスコン (歩道)		t	16,250	16,550	16,650	16,950	16,400	16,700	16,950	17,250	17,550	17,850	/		
			18,450	18,750	18,850	19,150	18,600	18,900	19,450	19,750	20,050	20,350			
			18,450	18,750	18,850	19,150	18,600	18,900	19,450	19,750	20,050	20,350			
ポーラスアスコン	13mmトップ / 空隙17% ホ <sup>®</sup> リマー改質アスファルトH-F型	t	/		/		18,750	19,050	19,300	19,600	/		/		
							20,350	20,650	—	—					
							20,350	20,650	—	—					
ポーラスアスコン (歩道)	13mmトップ / 空隙17% ホ <sup>®</sup> リマー改質アスファルトII型	t	16,250	16,550	/		16,400	16,700	/		/		/		
			17,850	18,150			18,000	18,300							
			17,850	18,150			18,000	18,300							
北海道型 SMA	ホ <sup>®</sup> リマー改質アスファルトH型 植物繊維入り	t	23,250	23,550	/		23,400	23,700	24,000	24,300	/		1,550		
			23,550	23,850			23,700	24,000	24,600	24,900			1,650		
			23,550	23,850			23,700	24,000	24,600	24,900			1,650		
	ホ <sup>®</sup> リマー改質アスファルトH型 植物繊維入り 6号砕石 (標準90%、赤10%) Fi (Fi:色粉=4:1)	t	36,400	36,700	/		/		/		/		1,550		
			36,700	37,000									1,650		
			36,700	37,000									1,650		
	ホ <sup>®</sup> リマー改質アスファルトII型 植物繊維入り	t	21,550	21,850	/		21,700	22,000	22,300	22,600	/		/		
			21,850	22,150			22,000	22,300	22,900	23,200					
			21,850	22,150			22,000	22,300	22,900	23,200					

荷渡し条件 各ゾーン内現場着 (荷渡し場所が現場であり、取卸し費まで含む。)

- 備 考
1. ポリマー改質アスファルトII型混合物は、プレミックスタイプ、プラントミックスタイプとも同価格である。
  2. 上記は、仕様書・道路設計要領等に示す標準配合の範囲内で、各プラントが標準的に出荷するアスファルト混合物の価格である。  
特別な配合指定等、これによりがたい場合は、別途考慮すること。
  3. 道路アスファルト (新材) に添加する中温化剤 (昼夜問わず) の加算額 (投入手間含む) のため、再生アスファルト混合物の場合は、別途、特別調査によること。
  4. ゾーン内にプラントが存在しない場合は、近郊ゾーンからの持込価格である。
  5. 使用場所までの運搬経路に山間部の林道等の悪路が含まれる場合は、別途考慮すること。



I-4-3 空港用アスファルト混合物

制定	令和4年04月01日
改定	令和4年08月01日
改定	令和4年10月01日
改定	

(1) 空港用アスファルト混合物 (再生)

合 材 種 類	規 格		単 位	価 格				大口取引 数量	
	(標準配合率)			安定度 (KN)	再生混入率40(%)		再生混入率50(%)		
	As	Fi			昼 間	夜 間	昼 間		夜 間
粗粒度アスコン	5.3	4.8	t	4.90以上	11,200	11,500	10,650	10,950	2,000t 程度
					12,300	12,600	11,600	11,900	
					12,300	12,600	11,600	11,900	
					11,200	11,500	10,650	10,950	
					12,300	12,600	11,600	11,900	
					12,300	12,600	11,600	11,900	
アスファルト安定処理	4.5	-	t	3.43以上	9,800	10,100	9,400	9,700	
					10,600	10,900	10,000	10,300	
					10,600	10,900	10,000	10,300	
					9,800	10,100	9,400	9,700	
					10,600	10,900	10,000	10,300	
					10,600	10,900	10,000	10,300	

合 材 種 類	規 格		単 位	価 格		大口取引 数量
	(標準配合率)			再生混入率30(%)		
	As	Fi		昼 間	夜 間	
粗粒度アスコン(20) (中温化剤入り)			t		13,600	2,000t 程度
					15,050	
					15,050	
アスファルト安定処理 (中温化剤入り)			t		12,300	2,000t 程度
					13,300	
					13,300	

荷渡し条件 現場着 (荷渡し場所が現場であり、取卸し費まで含む。)  
備 考

制 定	令和4年04月01日
改 定	令和4年08月01日
改 定	令和4年10月01日
改 定	

(2) 空港用アスファルト混合物 (新材)

合 材 種 類	規 格			単 位	価 格				大口取引 数量
	(標準配合率)		安定度 (KN)		(中温化剤入り)				
	As	Fi			昼 間	夜 間	昼 間	夜 間	
細粒度キヤップアスコン	6.8	11.6	4.90以上	t	16,050	16,350			
					18,200	18,500			
					18,200	18,500			
密粒度キヤップアスコン	5.8	9.8	4.90以上	t	14,750	15,050			
					16,600	16,900			
					16,600	16,900			
密粒度アスコン (13F)	5.7	9.4	8.80以上	t	14,850	15,150			
					16,700	17,000			
					16,700	17,000			
密粒度アスコン (20F)	6.1	7.3	8.80以上	t	14,750	15,050		16,450	
					16,600	16,900		18,350	
					16,600	16,900		18,350	
粗粒度アスコン	5.3	4.8	4.90以上	t	13,900	14,200			
					15,600	15,900			
					15,600	15,900			
			8.82以上		13,900	14,200			
					15,600	15,900			
					15,600	15,900			
アスファルト安定処理	4.5	-	3.43以上	t	11,550	11,850			
					13,450	13,750			
					13,450	13,750			
			4.90以上		11,550	11,850			
					13,450	13,750			
					13,450	13,750			
細粒度アスコン (車道)	8.8	15.0	3.43以上	t	18,800	19,100			
					21,000	21,300			
					21,000	21,300			
細粒度アスコン (歩道)	7.0	7.8	3.43以上	t	16,250	16,550			
					18,450	18,750			
					18,450	18,750			
ポリマー改質アスファルトⅡ型 密粒度アスコン(20F)			8.80以上 (75回) (動的安定度1,500回/mm以上)	t	17,650	17,950		19,350	
					19,350	19,650		21,100	
					19,350	19,650		21,100	
ポリマー改質アスファルトⅡ型 大粒径アスコン				t				18,200	
								19,650	
								19,650	
充填用グースアスファルト (骨材寸法13mm以下)				t	86,200	90,700			
					89,300	93,800			
					89,300	93,800			

荷渡し条件 現場着 (荷渡し場所が現場であり、取卸し費まで含む。) 備 考

I-4-4 公園用アスファルト混合物

公園用アスファルト混合物（新材）

制 定	令和4年04月01日
改 定	令和4年08月01日
改 定	令和4年10月01日
改 定	

名 称	品質規格等	単 位	価 格	大口取引 数量
細粒度アスコン	歩道用カラー合材 ベンガラ 4.0%使用	t	32,300	100t 程度
			34,500	
			34,500	
細粒度ギャップアスコン	カラー合材 ベンガラ 7.0%使用	t	43,650	
			45,800	
			45,800	
密粒度アスコン	カラー合材 ベンガラ 4.0%使用	t	31,400	
			33,250	
			33,250	
脱色粗面アスコン (脱色 I 型)	茶0.5%	t	35,500	
			37,000	
			37,000	
脱色粗面アスコン (脱色 I 型)	アイボリー1%	t	41,000	
			42,000	
			42,000	

荷渡し条件 現場着（荷渡し場所が現場であり、取卸し費まで含む。）  
備 考

I-4-5 アスファルトプラント一覧表

(1) アスファルトプラント一覧表

制定	令和4年04月01日
改定	令和4年08月01日
改定	令和4年10月01日
改定	

ゾーン番号	地区名	プラント名	プラント所在地	新材プラント			再生方式(型)	備考
				容量(kg/b)	混合能力(t/h)	メーカー名 設置年月		
S-1	札幌	石狩アスコン	〒061-3242 石狩市新港中央2丁目 757-4 0133-64-1951	1,600	96	日工 H2.5	Ⅲ	J.V { ㈱北舗 東亜道路工業(株)、岡本興業(株) 地崎道路(株)、竹中道路(株)
		きたひろアスコン	〒061-1102 北広島市西の里745-6 011-373-7321	1,000	60	日工 H元.5	Ⅲ	J.V { 道路建設(株) 秋津道路(株)
		サッポロアスコン	〒061-1274 北広島市大曲工業団地 3丁目7-3 011-377-3797	2,000	120	日工 S63.4	Ⅲ	J.V { 日本道路(株)、あすなる道路(株) 世紀東急工業(株)、㈱Mz原田 〔北海道ニル工工事(株)、舗道工業(株)、不二建設(株)、さくら佐藤建設(株)、 ソリトコム(株)、北道工業(株)〕
		札幌共同アスコン(株)	〒007-0825 札幌市東区東雁来 5条1丁目1-82 011-781-2711	2,000	120	田中 鉄工 H14.9	Ⅲ	J.V { 札幌共同アスコン(株) 東亜道路工業(株)、三井住建道路(株) 〔丸建道路(株)、富士建設(株)、あすなる道路(株)、秋津道路(株)、岡本興業(株)、 道央環境(株)、安田興業(株)〕
		大成ロテック(株) 札幌中央アスコン	〒063-0012 札幌市西区福井495-1 011-662-0718	1,500	74	田中 鉄工 R4.4	Ⅲ	—
		札幌西アスコン	〒063-0836 札幌市西区発寒 16条12丁目1-27 011-661-3890	1,600	96	日工 H元.3	Ⅲ	J.V { 世紀東急工業(株)、前田道路(株) 大林道路(株)、三共舗道(株) 〔舗道工業(株)、㈱Mz原田、ソリトコム(株)、北道工業(株)、さくら佐藤建設(株)〕
		新千歳アスコン	〒066-0012 千歳市美々1292-1283 0123-40-0255	1,700	102	日工 H17.7	Ⅲ	千歳建設(株)
		北海道アスコン	〒061-1422 恵庭市盤尻3-2 0123-32-5436	1,600	96	日工 H8.9	Ⅲ	J.V { ㈱玉川組 ㈱道央道路工業
		ライラックアスコン	〒062-0039 札幌市豊平区西岡521 011-582-8080	1,500	90	田中 鉄工 H18.5	Ⅲ	J.V { 道路工業(株)、㈱ガイト 岡本興業(株)、地崎道路(株)、北央道路工業(株)
S-2	支笏湖	—	—	—	—	—	—	

※ 令和4年度 アスファルト現況調査（北海道アスファルト合材協会、一般社団法人 北海道舗装事業協会）より

制 定	令和4年04月01日
改 定	令和4年08月01日
改 定	令和4年10月01日
改 定	

## (2) アスファルトプラント一覧表

ゾーン 番 号	地区名	プラント名	プラント所在地	新材プラント			再生方式 (型)	備 考
				容量 (kg/b)	混合能力 (t/h)	メーカー名 設置年月		
S-3	岩見沢	エコセンター東札幌	〒067-0051 江別市工業町6-5 011-384-1933	2,000	120	田中 鉄工 H24.10	Ⅲ	J.V { 前田道路㈱ 丸彦渡辺建設㈱ 〔不二建設㈱、三共舗道㈱、㈱北立、北有建設㈱、妻神工業㈱〕
		道央グリーンアスコン	〒067-0051 江別市工業町26-6 011-383-3198	1,500	90	ニカタ H9.4	Ⅲ	J.V { ㈱リサイクルグリーン北海道 ㈱NIPPO、道路工業㈱ 東光舗装㈱、菱中建設㈱ 当別舗道㈱、大同舗道㈱
		岩見沢アスコン	〒079-0181 岩見沢市岡山町 129-22 0126-25-7171	1,000	60	日工 H5.11	Ⅲ	J.V { 三井住建道路㈱、日本道路㈱ ㈱北立、拓友道路㈱
		岩見沢共同アスコン	〒068-0111 岩見沢市栗沢町由良 470-12 0126-45-3798	1,600	96	日工 H22.6	Ⅲ	J.V { 北央道路工業㈱、秋津道路㈱ 当別舗道㈱、花本建設㈱、菱中建設㈱ 岡本興業㈱、大同舗道㈱、道路工業㈱
		共立道路㈱	〒068-0352 栗山町字大井分326 0123-77-2111	1,250	75	日工 H4.3	Ⅲ	—
S-4	滝川	エルムアスコン	〒079-1154 赤平市幸町7丁目1 0125-32-3433	1,000	60	田中 鉄工 S57.11	Ⅲ	J.V { 植村建設㈱ 日成建設㈱
		極東建設㈱	〒073-1103 新十津川町字中央 146-1 0125-76-4775	1,500	90	ニカタ H8.12	Ⅲ	—
		道央アスコン㈱	〒073-0041 滝川市西滝川232-1 0125-23-7562	1,600	96	日工 H10.6	Ⅲ	道央アスコン㈱ 〔三共舗道㈱、不二建設㈱、妻神工業㈱、大成ロテック㈱、共立道路㈱〕
		沼田共同アスコン	〒078-2201 沼田町字旭町25 0164-35-2121	1,000	60	日工 H6.5	Ⅲ	J.V { 北央道路工業㈱、秋津道路㈱ 菱中建設㈱ 〔㈱山伏バコム〕
		北有建設㈱	〒072-0007 美唄市東6条北11丁目 1-8 0126-63-3864	1,000	60	ニカタ H4.9	Ⅲ	—
S-5	浜益	—	—	—	—	—	—	

※ 令和4年度 アスファルト現況調査（北海道アスファルト合材協会、一般社団法人 北海道舗装事業協会）より

## II - 1 一般資材

## Ⅱ-1-1 生 芝

制 定	令和4年04月01日
改 定	令和4年10月01日
改 定	
改 定	

名 称	品質規格等	単位	生 芝			備 考	大口取引 数量
			①	②	上 芝 (公園芝)		
芝	①ロール芝 厚さ3cm以上 ②180(200)×30×3cm	m2	330	700		上芝とは、ケン タッキーブルー グラス80%以 上の芝	500m2程度
			350	750			

荷渡し条件 現場着 (荷渡し場所が現場であり、取卸し費まで含む。)  
備 考

## Ⅱ-1-2 二次製品類

### (1) フェンス用基礎ブロック

制 定	令和4年04月01日
改 定	令和4年10月01日
改 定	
改 定	

名 称	品質規格等	単位	基礎ブロック重量			備 考	大口取引 数量
			50kg/個以上 200kg/個未満	200kg/個以上 1,000kg/個未満	1,000kg/個 以上		
フェンス用 基礎ブロック	400×400×600 格子型フェンス用	基	☆				
フェンス用 基礎ブロック	規格外	10kg	340	340	320	アンカーボルト、アンカーパイプは別途	50t程度
			360	360	340		

荷渡し条件 現場着 (荷渡し場所が現場であり、取卸し費まで含む。)

- 備 考
- ☆は北海道開発局単価に記載
  - 規格外は異形(正方形以外)含まず
  - 規格外は正方形断面 □200mm~600mm角で100mm刻み
  - 規格外の高さは、一辺長~一辺の2倍程度で100mm刻み

制 定	令和4年04月01日
改 定	令和4年10月01日
改 定	
改 定	

(2) 縁石

名 称	品質規格等	単位	I型・II型・III型			旧III型			地先境界 W200 ×H100	備 考	大口取引 数量
			W400			W450					
			×H130	×H190	×H280	×H130	×H190	×H280			
縁石用長尺基礎	L2000 (接続金具含む)	個	10,400	15,200	22,400	11,700	17,200	25,000	4,030		50t程度
			11,300	16,600	24,500	12,800	18,800	27,300	4,410		

名 称	品質規格等	単位	I型標準	II型標準	導水型	舗装止め		備 考	大口取引 数量
			W200(260) ×H250 ×L790mm	W200(260) ×H200 ×L790mm	×W150(190) ×H150 ×L790mm	W150 ×H170 ×L590mm (1面仕上げ)	W100 ×H120		
			洗い出し縁石	道内産砂利	個	10,100			
		11,100	5,390	3,850		1,870			
排水スリット付縁石	排水スリット用金物 W=75mm (t=3.2mm) 付き	個	38,200	28,100					
			42,000	30,900					

名 称	品質規格等	単位	I型縁石			III型縁石	備 考	大口取引 数量
			標準 タイプ用	変形B タイプ用	特殊変形 タイプ用	変形B タイプ用		
			W=75mm	W=45mm	W=45mm	W=45mm		
排水スリット用金物 (縞鋼板)	金物単体t=3.2mm	個	31,600	23,400	23,400	23,400		50t程度
			34,700	25,700	25,700	25,700		

名 称	品質規格等	単位	W100					備 考	大口取引 数量
			×H100	×H120	×H150	×H200	×H300		
民地仕切石	L600	個	570	620	970	1,310	1,990		50t程度
			590	650	1,000	1,370	2,080		

荷渡し条件 現場着 (荷渡し場所が現場であり、取卸し費まで含む。)  
備 考



制	定	令和4年04月01日
改	定	令和4年10月01日
改	定	
改	定	

(3) 集水樹Ⅱ型A

名 称	品質規格等	単位	560× 560mm (内 寸400mm)	備考	大口取引 数量
下部樹		個	☆		50t程度
中間樹	対応範囲 H50~500mm H50mm単位	kg	58 62		
上部樹		個	☆		

荷渡し条件 現場着 (荷渡し場所が現場であり、取卸し費まで含む。)  
備考 ☆は北海道開発局単価に記載

制	定	令和4年04月01日
改	定	令和4年10月01日
改	定	
改	定	

(4) 集水樹Ⅱ型B

名 称	品質規格等	単位	780mm× 1,020mm (内寸 560mm)	備考	大口取引 数量
下部樹	H=580mm	個	37,200 39,800		50t程度
中間樹	対応範囲 H50~500mm H50mm単位	kg	58 62		
上部樹	H=260/280mm	個	15,400 16,400		
	H=260/320mm		16,000 17,100		

荷渡し条件 現場着 (荷渡し場所が現場であり、取卸し費まで含む。)  
備考

制 定	令和4年04月01日
改 定	令和4年10月01日
改 定	
改 定	

(5) 大型集水樹

名 称	品質規格等	単位	1,200× 1,200mm (内寸 900mm)	1,300× 1,300mm用 (内寸 1,000mm)	1,400× 1,400mm用 (内寸 1,100mm)	1,500× 1,500mm用 (内寸 1,200mm)	1,600× 1,600mm用 (内寸 1,300mm)	1,700× 1,700mm用 (内寸 1,400mm)	1,900× 1,900mm用 (内寸 1,500mm)	2,100× 2,100mm用 (内寸 1,700mm)	2,300× 2,300mm用 (内寸 1,800mm)	2,500× 2,500mm用 (内寸 2,000mm)	備 考	大口取引 数量	
大型集水樹	下部樹	高さ	H=1,500mm					H=1,700mm		H=2,000mm		H=1,500mm			50t程度
		個	☆	☆	☆	☆	☆	234,000	☆	451,000	612,000	546,000			
								256,000		494,000	671,000	598,000			
	下部樹調整額	対応範囲 H=1,000mmから	1,500mmまで			1,800mmまで		1,900mmまで		2,200mmまで		2,000mmまで		1,500mmまで	
		100mm	7.860	8.630	9.360	10.000	10.800	11.500	16.900	18.900	25.500	28.000			
			8.610	9.460	10.200	11.000	11.800	12.700	18.500	20.700	28.000	30.700			
	中間樹	kg	52.0	52.0	52.0	52.0	52.0	52.0	52.0	52.0	52.0	52.0	52.0		
			57.0	57.0	57.0	57.0	57.0	57.0	57.0	57.0	57.0	57.0	57.0		
	スラブ	厚さ	t=200mm					t=250mm							
		枚	39,300	46,200	53,500	61,500	69,500	78,600	98,600	120,000	180,000	213,000			
			43,500	51,000	59,200	68,000	76,800	86,900	108,000	132,000	199,000	236,000			
	下部樹用鉄巻きCo蓋 (2枚1組)	外寸法	1,200× 1,200mm用	1,300× 1,300mm用	1,400× 1,400mm用	1,500× 1,500mm用	1,600× 1,600mm用	1,700× 1,700mm用	1,900× 1,900mm用	2,100× 2,100mm用	2,300× 2,300mm用	2,500× 2,500mm用			
		組	30,000	50,800	59,700	69,400	80,400	93,800	107,000						
			34,500	58,400	68,600	79,800	92,400	107,000	123,000						
コンクリート蓋 (規格外)	規格	鉄巻き蓋	鉄筋挿入蓋	無筋蓋											
	10kg	1,680	690	420											
		1,930	790	480											

荷渡し条件 現場着（荷渡し場所が現場であり、取卸し費まで含む。）但し、2,930kg/個を超える場合は、現場車上渡し（荷渡し場所が現場であるが、車上渡しであり取卸し費は含まない。）

- 備 考
- 下部樹調整額は、下部樹価格に対する加算・減算額  
□1,500 H=1,000mmの場合・・・下部樹□1,500単価－（下部樹調整額□1,500単価×5）  
□1,500 H=1,800mmの場合・・・下部樹□1,500単価＋（下部樹調整額□1,500単価×3）
  - 高さは外寸法で表示
  - スラブ価格は開口形状に関係なく適用できる
  - コンクリート蓋・大型集水樹ともに受け枠は含まない
  - コンクリート蓋（規格外）は、下部樹用鉄巻きCo蓋（2枚1組）以外の規格に適用する。
  - ☆は北海道開発局単価に記載

制 定	令和4年04月01日
改 定	令和4年10月01日
改 定	
改 定	

(6) 側溝用蓋

名 称	品質規格等	単 位	T-25	備 考	大口取引 数量
			細目 すべり止め 型 溝幅600用		
鋼製蓋 (溝蓋タイプ) (あご付トラフ用、ボルト無 しタイプ)	すべり止め型 995*700*55mm、受枠含 む	m	82,200		30組程度
			90,400		

名 称	品質規格等	単 位	V24×24	V30×30	V30×40	V40×40	V45×45	V50×50	V60×60	備 考	大口取引 数量
			B474	B580	B640	B740	B830	B910	B1,100		
			t60mm	t65mm	t70mm	t80mm	t85mm	t85mm	t90mm		
Vトラフ用 コンクリート蓋	L=600mm	枚	2,560	3,370	4,240	5,580	6,750	7,600	10,200		50t程度
			2,940	3,870	4,870	6,410	7,760	8,740	11,700		

荷渡し条件 現場着 (荷渡し場所が現場であり、取卸し費まで含む。)  
備 考

制 定	令和4年04月01日
改 定	令和4年10月01日
改 定	
改 定	

(7) 接続壁

名 称	品質規格等	単 位	U300B	U360B	U450	U600			備 考	大口取引 数量
			U360B	U450	U600	φ 500	φ 600	φ 700		
			H500 (560) × B1,000	H560 (650) × B1,000	H800 (650) × B1,200	H800 (1,000) × B1,200		H800 (1,100) × B1,200		
			T200/400		T250/500	T250/500				
接続壁		個	17,900	18,000	28,100	42,700	38,700	38,100		50t程度
			19,500	19,700	30,700	46,600	42,300	41,600		

荷渡し条件 現場着 (荷渡し場所が現場であり、取卸し費まで含む。)  
備 考 外寸法で表示

制 定	令和4年04月01日
改 定	令和4年10月01日
改 定	
改 定	

(8) 側溝

名 称	品質規格等	単位	240×240	300×300	300×400	360×360	400×400	450×450	500×500	600×600	1,000×1,000	備 考	大口取引 数量	
V型ボックストラフ L=1,000mm	10t	個	12,400	17,300	19,900	/	23,500	29,700	33,800	40,900	75,800		50t程度	
			14,200	19,800	22,800		27,000	34,100	38,800	47,000	87,100			
	14t		15,100			/	☆	☆		40,200	51,100			103,000
			17,300	☆	☆		☆	☆		46,200	58,700			118,000
	25t		16,600			/	☆	☆		44,400	56,800			111,000
			19,000	☆	☆		☆	☆		51,000	65,300			127,000
U型ボックストラフ L=1,000mm	10t	個	10,300	13,500	/	17,200	23,400	/	35,700	/				
			12,800	16,800		21,500	29,200		44,600					
	14t		10,300	13,500	/	17,200	23,400	/	35,700	/				
			12,800	16,800		21,500	29,200		44,600					
	25t		11,000	14,300	/	18,000	24,800	/	38,100	/				
			13,700	17,800		22,500	31,000		47,600					
U型ボックストラフ L=2,000mm	10t	個	20,600	27,000	/	34,400	46,800	/	71,400	/				
			25,600	33,600		43,000	58,400		89,200					
	14t		20,600	27,000	/	34,400	46,800	/	71,400	/				
			25,600	33,600		43,000	58,400		89,200					
	25t		22,000	28,600	/	36,000	49,600	/	76,200	/				
			27,400	35,600		45,000	62,000		95,200					

荷渡し条件 現場着（荷渡し場所が現場であり、取卸し費まで含む。）  
備 考 ☆は北海道開発局単価に記載

Ⅱ-1-3 軟弱地盤処理工資材

制定	令和4年04月01日
改定	令和4年10月01日
改定	
改定	

名称	品質規格等	単位	真空圧密 ドレーン 工法	バーチカル ドレーン 工法	備考	大口取引 数量
先端アンカー		個	280	100		
			350	130		
ドレーン材	両工法共通	m	105			
			135			
ドレーンキャップ		個	400			
			440			
ドレーン接続キャップ		個	400			
			440			
排水ホース	φ19mm	m	300			
			345			
遮水シール	ドレーン材1m当り 貼り付け	m	140			
			160			
集水管 排水ホース	φ38mm	m	1,430			
			1,690			
集水管 排水ホース接続材	φ38mm	個	1,000			
			1,100			

ドレーン材  
10万m程度

荷渡し条件 現場着（荷渡し場所が現場であり、取卸し費まで含む。）  
備考

Ⅱ-1-4 グラウンドアンカー

(1) SCアンカー

制定	令和4年04月01日
改定	令和4年10月01日
改定	
改定	

名称	品質規格等	単位	角度調整台座 (調整角度0~20°) 上部台座+下部台座		パイロットキャップ			結束バンド	グラウト 注入ホース φ 21.5/16.1 mm m	キューダス HC (ハットキャッ プ内 防食油) kg	ノンコロ ーション (アンダーキャ ップ内 防食材) kg	アルミキャップ			大口取引 数量	
			K5-1~K5-7 K6-1~K6-5 対応 組	K5-8 対応 組	削孔径 φ90mm 個	削孔径 φ115mm 個	削孔径 φ135mm 個					本	AC160 個	AC200 個		AC260 個
			8,920	12,700	680	1,700	2,550					85	850	1,100		5,520
SC アンカー	K5・K6共通 資材	単位は 上記 参照														アンカー100本 程度

荷渡し条件 現場着 (荷渡し場所が現場であり、取卸し費まで含む。)  
備 考 角度調整台座はアンカープレート等を含まない

制 定	令和4年04月01日
改 定	令和4年10月01日
改 定	
改 定	

(2) - 1 SCアンカー

名 称	品質規格等	単 位	K5シリーズ φ12.7mm											備考	大口 取引 数量		
			1H	2H	3H	4H	5H	6H	7H	8H	9H	10H	11H			12H	
			削孔径φ90mm			削孔径φ115mm				削孔径φ135mm							
			1LLG	3LLG	5LLG	7LLG	8LLG	12LL	12LLG								
SCアンカー	SCアンボンド	kg	570	570											アンカー100本 程度		
			スペーサー	個	340	340	850				1,270						
					くさび	組	484	484									
	LL型	アンカーヘッド					個	4,420	6,370	6,880	9,600	12,900	17,000			18,700	ナット付
			1,530	1,530				1,870	2,120	2,380	2,720						
	アンダーキャップ	個	2,120	2,460	2,550	2,720	2,800	2,970	3,060	3,230	4,250	4,330	4,420	4,500		LL型・L 型共通	

荷渡し条件 現場着（荷渡し場所が現場であり、取卸し費まで含む。）  
備 考

制 定	令和4年04月01日
改 定	令和4年10月01日
改 定	
改 定	

(2) - 2 SCアンカー

名 称	品質規格等	単 位	K5シリーズ φ12.7mm												備考	大口取引数量
			1H	2H	3H	4H	5H	6H	7H	8H	9H	10H	11H	12H		
			削孔径φ90mm			削孔径φ115mm			削孔径φ135mm							
			1LG	3LG	5LG	7LG	8LG	12L		12LG						
SCアンカー	SCアンボンド	kg	一般-9参照													アンカー100本程度
	スペーサー	個	一般-9参照													
	くさび	組	一般-9参照													
	L型	アンカーヘッド	個	3,570	5,100	5,520	7,220	9,350	11,200		13,300	ナット付				
		ヘッドキャップ		1,270	1,270	1,610	1,950	2,120	2,380							
	アンダーキャップ			一般-9参照												LL型・L型共通

荷渡し条件 現場着（荷渡し場所が現場であり、取卸し費まで含む。）  
備 考



制 定	令和4年04月01日
改 定	令和4年10月01日
改 定	
改 定	

(3) - 1 SCアンカー

名 称	品質規格等	単 位	K6シリーズ φ15.2mm									備 考	大口取引数量		
			1H	2H	3H	4H	5H	6H	7H	8H	9H				
			削孔径φ90mm			削孔径φ115mm			削孔径φ135mm						
			1LLG	3LLG	5LLG	7LLG	8LLG	12LL							
SCアンカー	SCアンボンド	kg	580	580									アンカー100本程度		
			スペーサー	個	340	340	1,020	1,530							
					くさび	組	688	688							
	LL型	アンカーヘッド					個	6,030	7,820	10,200	16,100	20,200		29,300	
			1,870	1,870				2,380	2,720	2,720	6,120				
	アンダーキャップ	個	2,460	2,550	2,630	2,720	2,890	3,060	3,140	3,310	4,330				

荷渡し条件 現場着（荷渡し場所が現場であり、取卸し費まで含む。）  
備 考

制定	令和4年04月01日
改定	令和4年10月01日
改定	
改定	

(3) - 2 SCアンカー

名称	品質規格等	単位	K6シリーズ φ15.2mm									備考	大口取引数量		
			1H	2H	3H	4H	5H	6H	7H	8H	9H				
			削孔径φ90mm			削孔径φ115mm			削孔径φ135mm						
			1LG	3LG	5LG	7LG	8LG	12L							
SCアンカー	SCアンボンド	kg	一般-11参照										アンカー100本程度		
	スペーサー	個	一般-11参照												
	くさび	組	一般-11参照												
	L型	アンカーヘッド	個	4,590	6,370	7,560	12,300	14,900	20,400					ナット付	
		ヘッドキャップ		1,610	1,610	2,120	2,550	2,550	6,120						
	アンダーキャップ			一般-11参照											LL型・L型共通

荷渡し条件 現場着（荷渡し場所が現場であり、取卸し費まで含む。）  
備 考

制定	令和4年04月01日
改定	令和4年10月01日
改定	
改定	

(4) SCアンカー

名称	品質規格等	単位	200×200 mm	230×230 mm	260×260 mm	270×270 mm	280×280 mm	290×290 mm	310×310 mm	330×330 mm	備考	大口取引数量	
SC アンカー	アンカープレート	枚	t=16mm	3,400	/	4,840	5,100	5,350	5,780	6,120	/		アンカー100本程度
			t=19mm	3,740	/	/	/	/	/	/	8,670		
			t=22mm	4,160	/	/	/	/	/	/	/		
			t=25mm	4,840	6,030	/	/	/	/	/	/		
			t=32mm	/	7,560	/	9,940	/	/	/	/		
			t=36mm	/	/	/	11,200	/	/	14,200	/		
			t=40mm	/	/	/	/	/	14,000	14,100	/		
			t=45mm	/	/	/	/	/	/	/	19,800		

荷渡し条件 現場着（荷渡し場所が現場であり、取卸し費まで含む。）  
備 考

制定	令和4年04月01日
改定	令和4年10月01日
改定	
改定	

(5) SCアンカー

名称	品質規格等		単位	円型		角型		備考	大口取引数量	
				φ200mm	φ260mm	200×200mm	250×250mm			
SC アンカー	押えプレート	t=16mm	枚	3,400						
		t=19mm		3,480		3,740	5,350			
		t=25mm		4,500	6,970		6,880			

荷渡し条件 現場着（荷渡し場所が現場であり、取卸し費まで含む。）  
備考 PCフレーム H型を使用する場合円型を使用し、鋼製受圧板を使用する場合角型を使用する。

制定	令和4年04月01日
改定	令和4年10月01日
改定	
改定	

(6) SCアンカー

名 称	品質規格等	単 位	200×200mm	230×230mm	250×250mm	270×270mm	290×290mm	310×310mm	330×330mm	備 考	大口取引 数量	
SC アンカー	アンダープレート t=6mm	枚	1,440	1,700	1,870	2,210	2,460	2,720	2,970			アンカー100本 程度

荷渡し条件 現場着（荷渡し場所が現場であり、取卸し費まで含む。）  
備 考

Ⅱ-1-5 誘発目地材

制 定	令和4年04月01日
改 定	令和4年10月01日
改 定	
改 定	

誘発目地材

名 称	品質規格等	単 位	Aタイプ 50型	Aタイプ 70型		備 考	大口取引 数量
K B 目 地	KBスパット	個	1,560	1,650			KB目地 材料1t程度 (500m程度)
			1,560	1,650			

名 称	品質規格等	単 位	D19	D22		備 考	大口取引 数量
K B 目 地	KBホルダー	個	828	1,190			KB目地 材料1t程度 (500m程度)
			828	1,190			

名 称	品質規格等	単 位	W=50mm	W=60mm	W=70mm	W=80mm	W=90mm	W=100mm	W=110mm	W=120mm	備 考	大口取引 数量	
K B 目 地	誘導鉄板 t=1mm 亜鉛めっき鋼板 L=1,800mm (製品長1,829mm)	枚	533	598	662	745	800	864	938	1,040	KBホルダー 含まず	KB目地 材料1t程度 (500m程度)	
			533	598	662	745	800	864	938	1,040			
			W=130mm	W=140mm	W=150mm	W=155mm	W=160mm	W=170mm	W=180mm	W=190mm		備 考	大口取引 数量
			1,040	1,190	1,190	1,380	1,380	1,390	1,390	1,680	KBホルダー 含まず	KB目地 材料1t程度 (500m程度)	
			1,040	1,190	1,190	1,380	1,380	1,390	1,390	1,680			

名 称	品質規格等	単 位	W=200mm	W=205mm	W=260mm	W=305mm	W=405mm	W=430mm		備 考	大口取引 数量
K B 目 地	誘導鉄板 t=2.3mm 亜鉛めっき鋼板 L=900mm (製品長914mm)	枚	1,630	1,800	2,030	2,750	3,380	3,380		KBホルダー 含まず	KB目地 材料1t程度 (500m程度)
			1,630	1,800	2,030	2,750	3,380	3,380			

荷渡し条件 現場着（荷渡し場所が現場であり、取卸し費まで含む。）  
備 考

## Ⅱ-1-6 コンクリートアンカー

制定	令和4年04月01日
改定	令和4年10月01日
改定	
改定	

名称	品質規格等	単位	M 8 × 65mm	M10 × 80mm	M12 × 100mm	M16 × 160mm	M20 × 170mm	M20 × 200mm	M24 × 200mm	備考	大口取引数量
スリーブ打込み式	溶融亜鉛メッキ ( N, W, SW付 )	本	56	63	100	251	383	455	910		3,000本程度
			84	126	180	402	660	828	1,410		

名称	品質規格等	単位	M 8 × 50mm	M10 × 60mm	M12 × 70mm	M16 × 100mm	M20 × 130mm				備考	大口取引数量
芯棒打込み式	溶融亜鉛メッキ ( N, W付 )	本	70	135	186	368	635				3,000本程度	
			96	144	216	420	768					

名称	品質規格等	単位	M 8 × 35mm	M10 × 40mm	M12 × 50mm	M16 × 60mm	M20 × 83mm	M22 × 93mm	M24 × 110mm	備考	大口取引数量
本体打込み式	溶融亜鉛メッキ	本		49	87	142	273	346	630		3,000本程度
				66	114	186	372	486	888		

荷渡し条件 現場着（荷渡し場所が現場であり、取卸し費まで含む。）  
備考

Ⅱ－１－７ 地質調査用資材

制 定	令和4年04月01日
改 定	令和4年10月01日
改 定	
改 定	

名 称	品質規格等	単位	φ116mm用		備 考	大口取引 数量
サンプラシュー		個	23,400			
			23,400			
メタルビット		個			刊行物参照	100万円程度
コアキャッチャー		個	28,800			
			28,800			

荷渡し条件 現場着（荷渡し場所が現場であり、取卸し費まで含む。）  
備 考



## Ⅱ-1-8 その他

制 定	令和4年04月01日
改 定	令和4年10月01日
改 定	
改 定	

### (1) 溶融亜鉛メッキ費

名 称	品質規格等	単位	ボルトナット類	備 考	大口取引 数量
溶融亜鉛メッキ費	2種 HDZ35 JIS H 9124	kg	150		
			160		
1,000kg程度					

荷渡し条件 置場渡し単価〔積込み・取卸し含む〕（荷渡し場所が置場（工場）であり、積込み費まで含む。）

- 備 考
1. 上記価格は10 t未満程度の価格である。
  2. 対象重量は、メッキする鋼材重量である。

制 定	令和4年04月01日
改 定	令和4年10月01日
改 定	
改 定	

### (2) 試験費

名 称	品質規格等	単位	試験費	備 考	大口取引 数量
締固めた土のコーン指数試験	JIS A 1228	供試体	7,530		1供試体/試料
			7,530		
4供試体程度					

- 荷渡し条件
- 備 考 試料作成費、及び諸経費は含まず。

制 定	令和4年04月01日
改 定	令和4年10月01日
改 定	
改 定	

### (3) 測定分析費

名 称	品質規格等	単位	前処理費	備 考	大口取引 数量
タンクリーチング試験	環境庁告示第46号溶出試験	検体	6,800		
			6,800		
1~10検体程度					

- 荷渡し条件
- 備 考 諸経費を含む。サンプリング費は含まず。

Ⅱ-1-9 接着材

制 定	令和4年04月01日
改 定	令和4年10月01日
改 定	
改 定	

名 称	品質規格等	単位	価格		備 考	大口取引 数量
シール材	エポキシ樹脂系	kg	☆			100万円程度
注入材	エポキシ樹脂系	kg	☆			
注入材	ポリエステル系	kg				
ひび割れ注入工法用注 入材	土木用 エポキシ樹脂系	kg	3,310			
			3,310			
ひび割れ注入工法用注 入材	建築用 エポキシ樹脂系	kg	2,600			
			2,860			
ひび割れ注入工法用注 入材	湿潤用・水中用 エポキシ樹脂系	kg	1,870			
			1,870			
水中接着用プライマー	エポキシ樹脂系	kg	1,870			
			1,870			
水中接着用接着材	エポキシ樹脂系	kg	1,950			
			2,080			

名 称	品質規格等	単位	標準タイプ	軽量タイプ	ビニロン繊維 入り 軽量タイプ	厚付タイプ	軽量・速乾 タイプ	備 考	大口取引 数量
ひび割れ充填材・ 断面修復材	ポリマーセメント モルタル	m3	358,000		345,000	366,000	463,000		1m3程度
			396,000		396,000	396,000	515,000		

荷渡し条件 現場着（荷渡し場所が現場であり、取卸し費まで含む。）  
備 考 1. ☆は北海道開発局単価に記載。

Ⅱ-1-10 固化材

制 定	令和4年04月01日
改 定	令和4年10月01日
改 定	令和5年01月01日
改 定	

名 称	品質規格等	単 位	100t~1,000t 未 満	1,000t~ 5,000t未 満	5,000t以上	備 考
セメント系固化材	一般軟弱土用 バラ	t	16,000	16,000	15,500	
			17,000	17,000	16,900	
			18,000	18,000	17,900	
	特殊土用固化材 バラ		18,000	18,000	17,500	
			19,000	19,000	18,900	
			20,000	20,000	19,900	
	高含水泥炭用固化材 バラ		29,500	29,500	29,000	
			31,500	31,500	31,400	
			31,500	31,500	31,400	
	河川築堤用固化材 バラ		13,000	13,000	13,000	
			15,000	15,000	15,000	
			15,000	15,000	15,000	

荷渡し条件 現場着（荷渡し場所が現場であり、取卸し費まで含む。）

備 考

Ⅱ-1-11 セメント

制 定	令和4年04月01日
改 定	令和4年10月01日
改 定	令和5年01月01日
改 定	

名 称	品質規格等	単 位	バラ 1,000t超	フレコン 100~1,000t	備 考
セメント	混合（高炉B種）	t	9,500	11,800	
			10,200	12,800	
			11,200	13,800	

荷渡し条件 バラ 現場着（荷渡し場所が現場であり、取卸し費まで含む。）

フレコン 現場車上渡し（荷渡し場所が現場であるが、車上渡しであり取卸し費は含まない。）

備 考

## Ⅱ-1-12 仮設材

制 定	令和4年04月01日
改 定	令和4年10月01日
改 定	
改 定	

名 称	品質規格等	単 位	価 格	備 考	大口取引 数量
仮囲い鋼板	L2000×B540×t1.2 購入品	枚	2,180		50枚程度
			2,960		
仮設防護柵	購入品	m	40,300		100m程度
			40,300		

荷渡し条件 現場着（荷渡し場所が現場であり、取卸し費まで含む。）  
備 考

## Ⅱ-1-13 溶接金網

制 定	令和4年04月01日
改 定	令和4年10月01日
改 定	
改 定	

名 称	品質規格等	単 位	価 格	備 考	大口取引 数量
溶接金網	φ3.2×200×200	m2	190		1,000m2程度
			195		

荷渡し条件 現場着（荷渡し場所が現場であり、取卸し費まで含む。）  
備 考

## Ⅱ-1-14 ジョイントバー

制 定	令和4年04月01日
改 定	令和4年10月01日
改 定	
改 定	

名 称	品質規格等	単 位	価 格	備 考	大口取引 数量
ジョイントバー	D29 L=1000mm V40×L500mm付	本	2,030		100本程度
			2,240		

荷渡し条件 現場着（荷渡し場所が現場であり、取卸し費まで含む。）  
備 考

Ⅱ-1-15 連続繊維補強土

制 定	令和4年04月01日
改 定	令和4年10月01日
改 定	
改 定	

名 称	品質規格等	単 位	価 格		備 考	大口取引 数量
保水・保肥材	120×100×65	個	200			2,000個程度
			200			
名 称	品質規格等	単 位	L=800	L=1,200	備 考	大口取引 数量
プレート付きアンカー	SD345 D19 亜鉛メッキ プレート7×100×75	本	3,930	4,050		1,000本程度
			4,050	4,230		

荷渡し条件 現場着 (荷渡し場所が現場であり、取卸し費まで含む。)  
備 考

Ⅱ-1-16 排水材、吸い出し防止材

制 定	令和4年04月01日
改 定	令和4年10月01日
改 定	
改 定	

名 称	品質規格等	単 位	t=5.0mm	t=7.0mm	備 考	大口取引 数量
水平排水材	W=300mm	m	400	530		500m程度
			440	580		
名 称	品質規格等	単 位	価 格		備 考	大口取引 数量
不織布長繊維系	t=1.0mm 引張強度245N/5cm	m2	210			3,000m2程度
			250			

荷渡し条件 現場着 (荷渡し場所が現場であり、取卸し費まで含む。)  
備 考

Ⅱ－１－１７ 機械式継手

制 定	令和4年04月01日
改 定	令和4年10月01日
改 定	
改 定	

名 称	品質規格等	単 位	D13	D16	D19	D22	D25	D29	D32	備 考	大口取引 数量	
ねじ節鉄筋継手	土木用	組	860	920	1,070	1,070	1,190	1,580	1,980		2000組程度	
			910	980	1,140	1,140	1,260	1,680	2,100			
			D35	D38	D41	D51						
			2,770	3,690	4,870	7,230						
			2,930	3,910	5,160	7,650						

荷渡し条件 現場車上渡し（荷渡し場所が現場であるが、車上渡しであり取卸し費は含まない。）  
備 考

Ⅱ-1-18 地すべり抑止鋼管ぐい

制 定	令和4年04月01日
改 定	令和4年10月01日
改 定	
改 定	

名 称	品質規格等	単 位	D508.0mm	D558.8mm	D558.8mm	D558.8mm	D558.8mm	D558.8mm	備 考	大口取引 数量
			t31.0mm	t12.0mm	t14.0mm	t19.0mm	t25.0mm	t31.0mm		
鋼管ぐい 本体	SM570	t	291,000	268,000	268,000	272,000	283,000	291,000	6m ≤ L ≤ 12m 地域Eキス 含む	50t程度
			334,000	311,000	311,000	315,000	326,000	334,000		

荷渡し条件 現場車上渡し（荷渡し場所が現場であるが、車上渡しであり取り卸し費は含まない。）  
備 考 杭長は6m～12m/本が標準。長さ6m未満の場合は、長さエキストラを加算し、12mを超える場合は、2本以上の杭を組み合わせて使用するため、継手取付加工費加算額を必要個数分計上する。

名 称	品質規格等	単 位	3m ≤ L < 6m	備 考	大口取引 数量
鋼管ぐい 長さエキストラ	SM570	t	4,000	長さエキストラ (SM570の長さ6m ≤ L ≤ 12mをベー ス(0)として)	—
			4,000		

名 称	品質規格等	単 位	ねじ式継手	ねじ式継手	ねじ式継手	ねじ式継手	ねじ式継手	ねじ式継手	備 考	大口取引 数量
			D508.0mm	D558.8mm	D558.8mm	D558.8mm	D558.8mm	D558.8mm		
鋼管ぐい継手取付加工 費加算額	SM570	個	t31.0mm	t12.0mm	t14.0mm	t19.0mm	t25.0mm	t31.0mm	—	
			375,000	190,000	190,000	225,000	295,000	410,000		
			413,000	210,000	210,000	248,000	325,000	451,000		

名 称	品質規格等	単 位	吊孔加工		モルタル注入孔加工	備 考	大口取引 数量
			φ50以下	φ50超え100以下	φ50超え100以下		
鋼管ぐい 工場製作費	SM570	箇所	720	1,500	1,500	—	
			720	1,500	1,500		

(1) 参考重量一覧表

名 称	品質規格等		単位	参考重量 (kg)	備 考
縁石用長尺基礎 L2,000 (接続金具含む)	I型・II型 (W400)	H130	個	242.0	
		H190		354.0	
		H280		522.0	
	III型 (W450)	H130		273.0	
		H190		400.0	
		H280		582.0	
	地先境界 (W200)	H100		96.0	

名 称	品質規格等		単位	参考重量 (kg)	備 考
洗い出し縁石 道内産砂利	I型標準タイプ	W200(260)×H250×L790mm	個	97.0	
	II型標準タイプ	W200(260)×H250×L790mm		—	
	導水型	W150(190)×H150×L790mm		49.0	
	舗装止め	W150×H170×L590mm		35.0	
	(1面仕上げ)	W100×H120×L590mm		17.0	
排水スリット付縁石	排水スリット用金物 W=75mm, t=3.2mm 付き			91.6	
民地仕切石	W100*H100*L600mm		個	14.0	
	W100*H120*L600mm			17.0	
	W100*H150*L600mm			21.0	
	W100*H200*L600mm			27.0	
	W100*H300*L600mm			42.0	

名 称	品質規格等		単位	参考重量 (kg)	備 考
集水柵II型A	下部柵	□560mm	個	—	☆
	中間柵	対応範囲50~500mm 50mm単位	m	370.0	
	上部柵		個	—	☆
集水柵II型B	下部柵	780mm×1,020mm	個	642.0	
	中間柵	対応範囲50~500mm 50mm単位	m	875.0	
	上部柵	H=260/280mm	個	266.0	
		H=260/320mm	個	276.0	



(2) 参考重量一覧表

名 称	品質規格等		単位	参考重量 (kg)	備 考		
大型集水樹 下部樹	□1,700mm (内寸1,400mm)	H=1,700mm	個	4,500.0			
	□2,100mm (内寸1,700mm)	H=2,000mm		8,683.0			
	□2,300mm (内寸1,800mm)			11,784.0			
	□2,500mm (内寸2,000mm)	H=1,500mm		10,500.0			
大型集水樹 中間樹	□1,200mm (内寸900mm)		m	1,512.0			
	□1,300mm (内寸1,000mm)			1,650.0			
	□1,400mm (内寸1,100mm)			1,800.0			
	□1,500mm (内寸1,200mm)			1,940.0			
	□1,600mm (内寸1,300mm)			2,080.0			
	□1,700mm (内寸1,400mm)			2,230.0			
	□1,900mm (内寸1,500mm)			3,260.0			
	□2,100mm (内寸1,700mm)			3,640.0			
	□2,300mm (内寸1,800mm)			4,920.0			
	□2,500mm (内寸2,000mm)			5,400.0			
	大型集水樹 ｽﾌﾟ	□1,200mm (内寸900mm)		t=200mm	枚	691.0	
		□1,300mm (内寸1,000mm)				811.0	
□1,400mm (内寸1,100mm)		940.0					
□1,500mm (内寸1,200mm)		1,080.0					
□1,600mm (内寸1,300mm)		1,220.0					
□1,700mm (内寸1,400mm)		1,380.0					
□1,900mm (内寸1,500mm)		1,730.0					
□2,100mm (内寸1,700mm)		2,110.0					
□2,300mm (内寸1,800mm)		t=250mm	3,170.0				
□2,500mm (内寸2,000mm)			3,750.0				
□1,200用			95.5				
□1,300用			164.5				
大型集水樹 下部樹用鉄巻きCo蓋 (2枚1組)	□1,400用		枚	194.0			
	□1,500用			225.5			
	□1,600用			259.5			
	□1,700用			296.0			
	□1,900用			334.5			

### (3) 参考重量一覧表

名 称	品質規格等		単位	参考重量 (kg)	備 考
鋼製蓋 (溝蓋タイプ) (あご付トラフ用、ボルト無しタイプ)	995*700*55mm、受枠含む	T-25 細目 すべり止め型溝幅600用	m	126.0	

名 称	品質規格等		単位	参考重量 (kg)	備 考
Vトラフ用コンクリート蓋	V24×24 L=600mm B474 t60mm		枚	37.0	
	V30×30 L=600mm B580 t65mm			50.0	
	V30×40 L=600mm B640 t70mm			60.0	
	V40×40 L=600mm B740 t80mm			80.0	
	V45×45 L=600mm B830 t85mm			95.0	
	V50×50 L=600mm B910 t85mm			104.0	
	V60×60 L=600mm B1,100 t90mm			134.0	

名 称	品質規格等		単位	参考重量 (kg)	備 考
接続壁	U300B×U360B	H500(560)×B1,000×T200/400	個	332.0	
	U360B×U450	H560(650)×B1,000×T200/400		334.0	
	U450×U600	H800(650)×B1,200×T250/500		522.0	
	U600×φ500	H800(1,000)×B1,200×T250/500		791.0	
	U600×φ600			717.0	
	U600×φ700			706.0	

(4) 参考重量一覧表

名 称	品質規格等	単位	参考重量			備 考
			T-10 (kg)	T-14	T-25	
V型ボックストラフ	L=1,000mm	個	240×240	269.0	269.0	274.0
			300×300	377.0	—	—
			300×400	449.0	—	—
			360×360	—	—	—
			400×400	513.0	—	—
			450×450	632.0	—	—
			500×500	786.0	786.0	959.0
			600×600	945.0	945.0	1,233.0
			1,000×1,000	2,064.0	2,064.0	2,070.0
U型ボックストラフ	L=1,000mm	個	240×240	136.0	136.0	218.0
			300×300	194.0	194.0	286.0
			300×400	—	—	—
			360×360	289.0	289.0	388.0
			400×400	—	—	—
			450×450	444.0	444.0	502.0
			500×500	—	—	—
			600×600	613.0	613.0	716.0
			1,000×1,000	—	—	—
U型ボックストラフ	L=2,000mm	個	240×240	272.0	272.0	390.0
			300×300	388.0	388.0	552.0
			300×400	—	—	—
			360×360	578.0	578.0	702.0
			400×400	—	—	—
			450×450	888.0	888.0	978.0
			500×500	—	—	—
			600×600	1,226.0	1,226.0	1,490.0
			1,000×1,000	—	—	—

## Ⅱ－2 河川資材

Ⅱ-2-1 光ケーブル用資材

制定	令和4年04月01日
改定	令和4年10月01日
改定	
改定	

ハンドホール・ハンドホール用鉄蓋

名称	品質規格等	単位	価格		備考	大口取引数量
ハンドホール銘板	SUS304 t=2.0mm	枚	5,940			
			6,300			
ハンドホールA	1,500×1,000×1,200H 蓋含まず	基	340,000			40セット程度
			374,000			
ハンドホールB	1,000×1,800×650H 蓋含まず	基	295,000			
			324,000			

名称	品質規格等	単位	2K	8K		備考	大口取引数量
ロック式丸蓋	φ600 アンカー固定式	枚	51,300	71,300			40セット程度
			59,300	82,500			

名称	品質規格等	単位	T-14	T-25		備考	大口取引数量
蓋回転ロック式丸蓋	φ600	枚	102,000	113,000			40セット程度
			118,000	130,000			
重耐鉄蓋	1200×600角型 キーロック付	枚	302,000	372,000			
			349,000	429,000			

荷渡し条件 現場着 (荷渡し場所が現場であり、取卸し費まで含む。)  
備考

## II-2-2 ステンレス鞅管材料費

制	定	令和4年04月01日
改	定	令和4年10月01日
改	定	
改	定	

名 称	品質規格等	単 位	価 格	備 考	大口取引 数量
ステンレス鞅管材料費	φ6mm用 SUS304 外径10.5 内径6.5 L=145mm又はL=150mm	個	1,080		1,000個程度
			1,440		

荷渡し条件 現場着（荷渡し場所が現場であり、取卸し費まで含む。）  
備 考

## II-2-3 防草シート

制	定	令和4年04月01日
改	定	令和4年10月01日
改	定	
改	定	

名 称	品質規格等	単 位	価 格	備 考	大口取引 数量
鋼製水路用防草シート	切断・取付・加工含む	m2	796		50t程度 (鋼製水路)
			910		

荷渡し条件 現場着（荷渡し場所が現場であり、取卸し費まで含む。）  
備 考 全道同一価格

## II-2-4 ゴム製止水板

制	定	令和4年04月01日
改	定	令和4年10月01日
改	定	
改	定	

名 称	品質規格等	単 位	価 格	備 考	大口取引 数量
止水板コーナー加工費	W=230mm用（立L型） 工場加工費	箇所	4,500		—
			4,500		

荷渡し条件 現場着（荷渡し場所が現場であり、取卸し費まで含む。）  
備 考 全道同一価格

## II-2-5 鋼製水路

制	定	令和4年04月01日
改	定	令和4年10月01日
改	定	
改	定	

名 称	品質規格等	単 位	価 格	備 考	大口取引 数量
鋼製水路3分壁	H=1.0 B=1.0 3分壁用 側板：排水機能付波形鉄 板 底板：波板鉄板有	m	48,800		50t程度
			51,000		

荷渡し条件 現場着（荷渡し場所が現場であり、取卸し費まで含む。）  
備 考

Ⅱ－２－６ 量水標・量水柱

制定	令和4年04月01日
改定	令和4年10月01日
改定	
改定	

名称	品質規格等	単位	価格	備考	大口取引数量
洪水痕跡機能付量水標	SUS製 各勾配対応 特殊粉末材含	m	☆		12～13m 程度
洪水痕跡機能付量水標	SUS製 各勾配対応(もし くは2～5割勾配) フロード式		☆		
階段取付用量水標	SUS製 各勾配対応		☆		

名称	品質規格等	単位	× H1, 000mm	× H1, 500mm	× H2, 000mm	備考	大口取引数量
凸型量水標用量水柱	鋼製 溶融亜鉛メッキ D250×W450mm	基	51,600	62,900	74,100		1基以上
			56,700	69,000	81,400		

名称	品質規格等	単位	価格	備考	大口取引数量
カメラ用凸型量水標	耐食7μm製 H1,000× W270×2.0mm 調整部分反射	m	24,400		12～13m 程度
			26,800		
カメラ用平板量水標	耐食7μm製 H1,000× W150×1.2mm 調整部分反射		12,200		
			13,300		

荷渡し条件 現場着（荷渡し場所が現場であり、取卸し費まで含む。）

備考 ☆は北海道開発局単価に記載。

Ⅱ－２－７ 樋門調査孔

制 定	令和4年04月01日
改 定	令和4年10月01日
改 定	
改 定	

名 称	品質規格等	単 位	L=380mm	L=400mm	L=430mm	L=450mm	L=480mm	L=500mm	L=530mm	L=550mm	L=580mm	備 考	大口取引 数量		
樋門調査孔 (柔構造樋門底面部 用)	SUS304 φ100A 沈下板付	本	100,000	101,000	102,000	102,000	103,000	104,000	105,000	105,000	107,000		30本程度		
			100,000	101,000	102,000	102,000	103,000	104,000	105,000	105,000	107,000				

荷渡し条件 現場着（荷渡し場所が現場であり、取卸し費まで含む。）  
備 考



Ⅱ-2-8 クッション材併用可撓矢板

制 定	令和4年04月01日
改 定	令和4年10月01日
改 定	
改 定	

名 称	品質規格等	単 位	L=4.0m	L=4.5m	L=5.0m	L=5.5m	L=6.0m	L=6.5m	L=7.0m	L=7.5m	備 考	大口取引 数量	
クッション材併用 可撓矢板	ハット型10H 2枚組 沈下量100mm	組	2,800,000	2,840,000	2,880,000	2,910,000	2,940,000	2,980,000	3,010,000	3,050,000	現地加工手 間含む	1~3組程度	
			2,800,000	2,840,000	2,880,000	2,910,000	2,940,000	2,980,000	3,010,000	3,050,000			
			L=8.0m	L=8.5m	L=9.0m	L=9.5m	L=10.0m						
			3,080,000	3,120,000	3,150,000	3,190,000	3,220,000						
			3,080,000	3,120,000	3,150,000	3,190,000	3,220,000						
	品質規格等	単 位	L=4.0m	L=4.5m	L=5.0m	L=5.5m	L=6.0m	L=6.5m	L=7.0m	L=7.5m			
	ハット型10H 2枚組 沈下量200mm	組	3,240,000	3,280,000	3,330,000	3,360,000	3,400,000	3,440,000	3,480,000	3,520,000			
			3,240,000	3,280,000	3,330,000	3,360,000	3,400,000	3,440,000	3,480,000	3,520,000			
			L=8.0m	L=8.5m	L=9.0m	L=9.5m	L=10.0m						
			3,560,000	3,600,000	3,640,000	3,680,000	3,720,000						
			3,560,000	3,600,000	3,640,000	3,680,000	3,720,000						

荷渡し条件 現場車上渡し（荷渡し場所が現場であるが、車上渡しであり取卸し費は含まない。）  
 備 考 本単価は可撓矢板とクッション材を組合せて使用するものであり、各々単独での使用はできない。  
 クッション材単価の積算対象延長は矢板内々間の距離である。

II-2-9 樋門太陽電池照明灯

制 定	令和4年04月01日
改 定	令和4年10月01日
改 定	
改 定	

名 称	品質規格等	単 位	蛍光灯		取付費※	備 考	大口取引 数量
			20W×1	20W×2			
樋門太陽電池照明灯	上屋対応 人体センサー型 容量増強型 (遠方監視装置対応型)	箇所	711,000	731,000	50,000	※既設上屋へ後付する場合は、「取付費」を計上すること。 新設上屋へ取付ける場合は、「取付費」を計上しないこと。(新設の場合の取付費は上屋設置費に含むため)	1箇所以上
			711,000	731,000	50,000		
	☆		☆	50,000			
				50,000			
	自立式		☆	☆	63,340		
					63,570		

荷渡し条件 現場着 (荷渡し場所が現場であり、取卸し費まで含む。)

- 備 考
1. 屋間施工 (管内同一価格)
  2. 足場等を要する場合は別途計上のこと。
  3. ☆は北海道開発局単価に記載。

II-2-10 遠方監視装置取付費

制 定	令和4年04月01日
改 定	令和4年10月01日
改 定	
改 定	

名 称	品質規格等	単 位	本流	支流	備 考	大口取引 数量
237,800	227,300					
B-2型	282,400	271,900				
	282,400	271,900				

名 称	品質規格等	単 位	A型	B型	備 考	大口取引 数量
138,800	159,900					

- 荷渡し条件
- 備 考
1. 屋間施工 (管内同一価格)
  2. 足場等を要する場合は別途計上のこと。

## II-2-11 から松製品組立費

制定	令和4年04月01日
改定	令和4年10月01日
改定	
改定	

名称	品質規格等	単位	階段		木製デッキ タイプ	木柵タイプ			木橋タイプ	備考	大口取引 数量
			2タイプ	3タイプ		横2本組	横3本組	縦格子			
からまつ製品組立費		m3	34,200	34,200	49,500	34,200	34,200	34,200	46,800		3m3以上
			34,200	34,200	49,500	34,200	34,200	34,200	46,800		

- 荷渡し条件  
備考
1. 全道同一価格
  2. 現場組立費のため、材料費については、開発局単価にて別途計上すること。
  3. 本書記載のから松製品標準図に基づく。
  4. 諸経費を含まない直接工事費。

## II-2-12 大型ふとんかご

制定	令和4年04月01日
改定	令和4年10月01日
改定	
改定	

名称	品質規格等	単位	L=2.0m	L=3.0m	備考	大口取引 数量
			大型ふとんかご	線形φ5.0mm 13×100×200cm		

- 荷渡し条件  
備考
- 現場着（荷渡し場所が現場であり、取卸し費まで含む。）

## II-2-13 月型かご

制定	令和4年04月01日
改定	令和4年10月01日
改定	
改定	

名称	品質規格等	単位	φ 600用	φ 800用	φ 1,000用	φ 1,200用	φ 1,350用	φ 1,500用	φ 1,750用	φ 2,000用	備考	大口取引 数量
			H0.70		H0.80	H0.90		H1.00	H1.20	H1.30		
			W1.00		W1.50		W2.00					
月型かご	線形φ4.0mm、 網目13cm、L=1.20m	箇所	70,000	68,400	94,400	100,000	98,000	100,000	135,000	135,000	4個/箇所	1,000t以上
			92,000	90,000	124,000	131,000	129,000	132,000	178,000	177,000		

- 荷渡し条件  
備考
- 現場着（荷渡し場所が現場であり、取卸し費まで含む。）

## Ⅱ－２－１４ 踏掛版

制定	令和4年04月01日
改定	令和4年10月01日
改定	
改定	

名称	品質規格等	単位	L1,750		L2,000		L2,250		L2,500		備考	大口取引数量
			W1,000	W2,000	W1,000	W2,000	W1,000	W2,000	W1,000	W2,000		
踏掛版 (アングル付き)	t=150mm	枚	42,600	85,200	48,700	97,400	54,800	109,000	61,100	122,000		1,000枚程度
			46,600	93,200	53,300	106,000	60,000	120,000	66,700	133,000		

荷渡し条件 現場着（荷渡し場所が現場であり、取卸し費まで含む。）  
備考

## Ⅱ－２－１５ 鋼製L型擁壁

制定	令和4年04月01日
改定	令和4年10月01日
改定	
改定	

名称	品質規格等	単位	H4,000	H4,500	H5,000	備考	大口取引数量
			B2,000				
鋼製L型擁壁 (メッキ仕上げ ・植生マット付き)	壁面ユニット (基礎板含む) L=1,000mm	m	93,900	110,000	126,000		300m2程度
			101,000	119,000	136,000		

荷渡し条件 現場車上渡し（荷渡し場所が現場であるが、車上渡しであり取卸し費は含まない。）  
備考

## Ⅱ-2-16 ウィップホール

制定	令和4年04月01日
改定	令和4年10月01日
改定	
改定	

名称	品質規格等	単位	価格		備考	大口取引数量
ウィップホール	φ50×105mm TS式	個	刊行物参照			500個程度
	φ50mm BB <sup>17</sup>		刊行物参照			

荷渡し条件 現場着（荷渡し場所が現場であり、取卸し費まで含む。）  
備考

## Ⅱ-2-17 側溝

制定	令和4年04月01日
改定	令和4年10月01日
改定	
改定	

名称	品質規格等	単位	価格	参考重量		備考	大口取引数量
横断側溝	U型側溝 400×540×2,000mm ボルトφ22、目地材10×20mm 塩ビ管VPφ25付	m	30,500	315kg/m			50t程度
			34,300				
グレーチング蓋付き U型側溝	T-25 400型	m	33,100	430kg/m		側溝と受枠の価格でグレーチング本体は含まず	50t程度
			36,400				

名称	品質規格等	単位	L=995mm		L=495mm			備考	大口取引数量
			価格	参考重量	価格	参考重量			
グレーチング	鉄製蓋、400×L×50mm	枚	24,500	39kg/枚	12,300	19kg/枚			30枚程度
			26,000		13,000				
	33,000		44.8kg/枚						
	36,300								

荷渡し条件 現場着（荷渡し場所が現場であり、取卸し費まで含む。）  
備考

## Ⅱ-2-18 止水用ゴムパッキン

制 定	令和4年04月01日
改 定	令和4年10月01日
改 定	
改 定	

名 称	品質規格等	単 位	価 格	備 考	大口取引 数量
止水用ゴムパッキン	250×250×10mm クロロプレーン 硬度60	個	2,270		50個程度
			2,350		

荷渡し条件 現場着 (荷渡し場所が現場であり、取卸し費まで含む。)

備 考

## Ⅱ-2-19 杭用充填底蓋

制 定	令和4年04月01日
改 定	令和4年10月01日
改 定	
改 定	

名 称	品質規格等	単 位	価 格	備 考	大口取引 数量
杭用充填底蓋	杭種500mm プラスチック製	個	1,325		足長1,350mm 200~300個 程度
			1,590		

荷渡し条件 現場着 (荷渡し場所が現場であり、取卸し費まで含む。)

備 考

## Ⅱ-2-20 連節ブロック用連結金具

制 定	令和4年04月01日
改 定	令和4年10月01日
改 定	
改 定	

名 称	品質規格等	単 位	価 格	備 考	大口取引 数量
ワイヤーロープ加工品	JIS 6×24 0/0 A種 φ9mm L=500mm アルミロック加工	本	1,710		1,000本程度
			2,010		

荷渡し条件 現場着 (荷渡し場所が現場であり、取卸し費まで含む。)

備 考

## II - 3 道路資材

## Ⅱ-3-1 標識類

### (1) 標識類

制定	令和4年04月01日
改定	令和4年10月01日
改定	
改定	

名称	品質規格等	単位	案内標識板	警戒標識板	補助標識板	標識用シェード用マーカ		備考	大口取引数量
						黄地黒表示	白地赤表示		
標識板	広角プラスチックシート 耐食7mm厚 (取付金具含まず)	m2	130,000	114,000	114,000	98,200	98,200		4t程度
			156,000	136,000	136,000	117,000	117,000		

名称	品質規格等	単位	価格	備考	大口取引数量
案内標識 (補修用)	カセルレンズ (取付金具含まず)	m2	58,800		4t程度
			69,300		

名称	品質規格等	単位	直接型		間接型		備考	大口取引数量
			SID-SP8 φ60.5mm用	SID-SP9 φ76.3mm用	SID-18 φ60.5mm用	SID-19 φ76.3mm用		
共架金具	金具のみ	個	2,210	2,700				5万円程度
			2,700	3,210				
	金具及びバンド 3BD-HD-12 (適用径範囲φ120~190)含む	組	2,800	3,080				
			3,310	3,650				

名称	品質規格等	単位	価格	備考	大口取引数量	
案内標識用 取付金具	アルミTアングル 80×80×8(mm)	m	4,200		4t程度	
			5,040			
	リブ取付金具 (ボルト含む) 50×50×25(mm)	組	130			
			160			
クランプ型ブラケット φ139.8~216.3mm	個	☆				
路線・警戒標識用 取付金具	アルミU型バンド (ボルト含む)	組	φ60.5 ×3×40mm	φ76.3 ×3×40mm	φ89.1 ×5×50mm	
			235	380	465	560
			290	460	560	680

荷渡し条件 現場着 (荷渡し場所が現場であり、取卸し費まで含む。)

備考 ☆は北海道開発局単価に記載。



Ⅱ-3-1 標識類

(2) 標識類

制定	令和4年04月01日
改定	令和4年10月01日
改定	
改定	

名称	品質規格等	単位	φ76.3mm 以上		備考	大口取引 数量
単柱	ベースプレート無し 主材料 鋼管 亜鉛めっき	t	675.000			10t車1台程度
			715.000			

荷渡し条件 現場着（荷渡し場所が現場であり、取卸し費まで含む。）  
備考

## II-3-2 視線誘導標

制 定	令和4年04月01日
改 定	令和4年10月01日
改 定	
改 定	

### (1) 固定式視線誘導標

名 称	品質規格等	単 位	本柱			アーム			備 考	大口取引数量
			φ89.1~φ134.1	×t4.5mm	L4,500mm	A型	B型	C型		
						φ76.3				
固定式視線誘導柱 部材単価	テーパー式 亜鉛めっき	本	93,500	23,200	27,000	40,200			部材単価は、維持工 事での部分補修を想 定しているため、 (1基)1式購入の 場合は適用不可	
			93,500	23,200	27,000	40,200				

名 称	品質規格等	単 位	アルミすじ付パイプ			組アンカーボルト	備 考	大口取引数量
			A型	B型	C型			
			φ66.0					
固定式視線誘導柱 部材単価	テーパー式	本	×t2.0mm	×t2.2mm		W7/8*650~4本 (アンカープレート、丸棒含む)	部材単価は、維持工 事での部分補修を想 定しているため、(1基) 1式購入の場 合は適用不可	
			L1,225mm	L1,975mm	L3,000mm			
			1,600	2,100	7,900			
		1,600	2,100	7,900				
		組				9,500		
						9,500		

荷渡し条件 現場着（荷渡し場所が現場であり、取卸し費まで含む。）  
備 考

制 定	令和4年04月01日
改 定	令和4年10月01日
改 定	
改 定	

### (2) 固定式視線誘導標

名 称	品質規格等	単 位	累計光度 160,000mcd		備 考	大口取引数量
			発光色：赤色	発光色：緑色		
自発光式矢羽根	電波受信同期式 全面加セルレンズ  点滅周期30~60回/分 点灯率50%以上 (支柱・基礎ブロック類は除 く)	組	165,000	173,000	自発光式視線誘導柱（矢羽根）の仕様 1. 光 度 16万mcd以上（累計光度）/矢羽根1枚あたり 2. 発 光 体 発光ダイオード(LED)：8cd/個 3. 反射シート 高輝度反射シート（カプセルレンズ） 4. 反 射 色 赤色・白色 5. 制 御 電波受信同期システム 6. 電 源 太陽電池式 7. 点 滅 周 期 30~60回/分 8. 点 灯 率 50%以上 ※ 点灯率 = [点灯時間 ÷ (点灯時間 + 消灯時間)] × 100	30組程度
			170,000	178,000		

荷渡し条件 現場着（荷渡し場所が現場であり、取卸し費まで含む。）  
備 考

制 定	令和4年04月01日
改 定	令和4年10月01日
改 定	
改 定	

(3) 視線誘導標

名 称	品質規格等	単 位	発光部(黄色、橙色LED)		備 考	大口取引 数量
			φ200×2	φ300×2		
ブリンカーライト	太陽電池式 24時間点滅	基	283,000	325,000		2基程度
			320,000	376,000		

名 称	品質規格等	単 位	発光部(LED) φ200×2		備 考	大口取引 数量
			ポール取付型	自立型		
ブリンカーライト	AC200V	基	167,000	159,000		2基程度
			182,000	174,000		

名 称	品質規格等	単 位	発光部ユニット	透光フット	備 考	大口取引 数量
自発光式スノーポール	緑色、片面、AC200V	個	67,900	25,000		5基程度

荷渡し条件 現場着 (荷渡し場所が現場であり、取卸し費まで含む。)  
備 考

## Ⅱ－３－３ 防護柵

制 定	令和4年04月01日
改 定	令和4年10月01日
改 定	
改 定	

### (1) 防護柵

名 称	品質規格等	単 位	φ60.5×t2.3 ×H1,000				備 考	大口取引 数量
			×W1,000	×W1,500	×W2,000	×W3,000		
			門型車止め柵 (支柱材)	亜鉛めっき静電 焼付塗装 (赤白)	本	16,700		
		18,300	19,600	20,600	24,600			

荷渡し条件 現場着（荷渡し場所が現場であり、取卸し費まで含む。）  
備 考

制 定	令和4年04月01日
改 定	令和4年10月01日
改 定	
改 定	

### (2) 防護柵

名 称	品質規格等	単 位	支柱	ビーム		袖パイプ		ブラケット		取付ボルト			大口取引 数量	
			φ60.5	φ60.5	φ42.7	φ60.5	φ42.7	t3.2	補強材t4.5	M12				
			t3.2	t2.3	t2.8			×89×61	×71×43	×70×59	×85mm	×80mm		×70mm
			L2,450mm	L1,495mm		L70mm	L80mm	×120mm		×21mm	(ナット・ワッシャー含む)			
本	本		個		個		組							
転落防止柵 (Gp-Pt2-1.5E) 部材単価	亜鉛めっき	単位は 上記 参照	8,090	3,820	3,650	1,210	1,130	1,910	950	1,650	220	220	220	部材単価 は、維持工 事での部分 補修を想定 しているた め。1式購 入の場合は 適用不可
			9,150	4,310	4,130	1,400	1,320	2,200	1,140	1,930	250	250	250	
	6,870		3,390	3,210	1,130	950	1,650	870	1,650	220	220	220		
	7,740		3,870	3,690	1,320	1,140	1,930	1,050	1,930	250	250	250		
	亜鉛めっき＋ 茶色塗装仕上げ		8,610	4,260	4,080	1,470	1,210	2,080	1,130	1,650	220	220	220	
			9,680	4,840	4,660	1,670	1,490	2,460	1,320	1,930	250	250	250	

荷渡し条件 現場着（荷渡し場所が現場であり、取卸し費まで含む。）  
備 考

II-3-4 橋梁用防護柵

制定	令和4年04月01日
改定	令和4年10月01日
改定	
改定	

名称	品質規格等	単位	亜鉛メッキ仕様		塗装仕様 (指定色)		縦断勾配 加工費加算 3%≦l<10%	突合せ 加工費 (箇所)	備考	大口取引 数量
			30m以上	30m未満	30m以上	30m未満				
車両用防護柵 (ベースプレート方式)	角ビーム式(横棧型) A種 H=0.85m ビーム本数 3本 標準スパン 2m	m	☆	54,800	55,300	66,300	7%	25,000		100m程度
				58,600	59,200	71,100	7%	25,000		
	角ビーム式(横棧型) B種 H=0.85m ビーム本数 3本 標準スパン 2m		☆	44,400	46,100	55,300	7%	25,000		
				47,600	49,400	59,300	7%	25,000		
	丸ビーム式 A種 H=0.85m ビーム本数 3本 標準スパン 2m		/	60,700	72,900	10%	31,900			
				60,700	72,900	10%	31,900			
高欄兼用 車両用防護柵 (ベースプレート方式)	角ビーム式(縦棧型) A種 H=1.00m ビーム本数 3本 標準スパン 2m	m	☆	76,700	76,300	91,700	7%	43,200		100m程度
				82,100	81,700	98,100	7%	43,200		
	角ビーム式(縦棧型) B種 H=1.00m ビーム本数 3本 標準スパン 2m		☆	58,200	60,400	72,500	7%	43,200		
				62,300	64,600	77,600	7%	43,200		
	丸ビーム式 A種 H=1.00m ビーム本数 3本 標準スパン 2m		/	82,700	99,300	10%	43,400			
				82,700	99,300	10%	43,400			

荷渡し条件 現場着(荷渡し場所が現場であり、取卸し費まで含む。)

備考

- 角ビーム式の単価は、ベースプレート方式(Wナット)の価格であり、通し端部プレートを含む。
- 丸ビーム式の単価は、ベースプレート方式(Wナット)の価格である。
- 塗装(指定色)は、メッキ(HDZ35)後焼付け塗装(塗装膜厚50μm以上)の仕様である。
- 突合せ加工費は、擁壁部等との交点において折点が生じ、溶接を要する場合に加算する。
- 曲げ加工費を含んでいないため、曲げ加工が必要な場合は別途加算すること。  
但し、曲線半径が大きい場合など、曲げ加工をせずに施工できる場合もあるため、別途加算の際には注意すること。
- 製作延長の適用は、1橋1形式毎の適用である(1工事の数量では判断しない)。
- 高欄兼用防護柵のビーム本数3本とは、強度上の制約があるビーム本数を示す(最下段のビーム(強度制約無し)を入れるとビーム本数は4本となる)。  
明記方法は物価資料に合わせている。
- ☆は北海道開発局単価に記載。

計算例① 車両用防護柵(ベースプレート方式) 角ビーム式(横棧型) A種 H=0.85m ビーム本数 3本 標準スパン 2m  
塗装使用(指定色) 30m未満 縦断勾配 6%  
¥71,100 + ¥71,100 × 7% = 76,077 円/m

計算例② 車両用防護柵(ベースプレート方式) 角ビーム式(横棧型) A種 H=0.85m ビーム本数 3本 標準スパン 2m  
亜鉛メッキ仕様 50m 縦断勾配 8%  
(局単価の金額) + (局単価の金額) × 7% = (積算単価) 円/m

### II-3-5 防護柵基礎

制定	令和4年04月01日
改定	令和4年10月01日
改定	
改定	

名称	品質規格等	単位	幅B=800mm	幅B=900mm	幅B=1,000mm	幅B=1,100mm	幅B=1,200mm	備考	大口取引数量
プレキャスト防護柵基礎	路側用 標準型 B・C種用 連結金具含む L=2,000mm	個	刊行物参照	刊行物参照	刊行物参照	刊行物参照	刊行物参照		50t程度

荷渡し条件 現場着 (荷渡し場所が現場であり、取卸し費まで含む。)  
備考

### II-3-6 吊り足場用金具

制定	令和4年04月01日
改定	令和4年10月01日
改定	
改定	

名称	品質規格等	単位	SM400A	備考	大口取引数量
			Bタイプ		
吊り足場用金具	工場塗装無し	個	800		500個程度
			900		

荷渡し条件 現場着 (荷渡し場所が現場であり、取卸し費まで含む。)  
備考

### Ⅱ-3-7 コンクリートカッターブレード

制 定	令和4年04月01日
改 定	令和4年10月01日
改 定	
改 定	

名 称	品質規格等	単 位	価 格	備 考	大口取引 数量
コンクリートカッターブレード		枚	径1,370mm チップ厚5mm		
			490,000		
			490,000		

荷渡し条件 現場着（荷渡し場所が現場であり、取卸し費まで含む。）  
備 考

### Ⅱ-3-8 路面表示

制 定	令和4年04月01日
改 定	令和4年10月01日
改 定	
改 定	

名 称	品質規格等	単 位	価 格	備 考	大口取引 数量
アルミ製埋設標	t=1mm×75×75mm 埋設プラグ ボルト4本 付	枚	6,790		
			7,050		

荷渡し条件 現場着（荷渡し場所が現場であり、取卸し費まで含む。）  
備 考

Ⅱ－３－９ 植樹資材

制定	令和4年04月01日
改定	令和4年10月01日
改定	
改定	

名称	品質規格等	単位	根曲竹		晒竹 (φ3cm)						備考	大口取引数量
			L=1.80m	L=2.70m	L=2.00m	L=2.50m	L=3.00m	L=3.50m	L=3.60m	L=4.00m		
竹		本	57	86	142	190	190	190	190	210		100本程度
			57	86	—	—	285	285	285	285		

名称	品質規格等	単位	価格	備考	大口取引数量
防風網	#2mm ラッセル織 ポリエチレン、金具含む	m2	210		100m2程度
			210		

名称	品質規格等	単位	長さ	備考	大口取引数量
			L=5.00m		
焼丸太	φ=6cm(末口)	本	1,790		100本程度
			2,280		

荷渡し条件 現場着 (荷渡し場所が現場であり、取卸し費まで含む。)  
備考



### Ⅱ-3-10 敷設材工法材料

制 定	令和4年04月01日
改 定	令和4年10月01日
改 定	
改 定	

名 称	品質規格等	単 位	価 格	備 考	大口取引 数量
敷設材工法材料	軟弱地盤対策用 強度Ta=395kN/m以上	m2	1,960		3000m2程度
			1,960		

荷渡し条件 現場着（荷渡し場所が現場であり、取卸し費まで含む。）  
備 考

### Ⅱ-3-11 横断トラフ

制 定	令和4年04月01日
改 定	令和4年10月01日
改 定	
改 定	

名 称	品質規格等	単 位	価 格	備 考	大口取引 数量
横断トラフ	240×240×L=1,000mm 固定型 T-14	個	21,400		50t程度
			23,500		

荷渡し条件 現場着（荷渡し場所が現場であり、取卸し費まで含む。）  
備 考

### Ⅱ-3-12 グレーチング

制 定	令和4年04月01日
改 定	令和4年10月01日
改 定	
改 定	

名 称	品質規格等	単 位	価 格	備 考	大口取引 数量
グレーチング	横断トラフ240用 T-14	個	32,300		30個程度
			34,600		

荷渡し条件 現場着（荷渡し場所が現場であり、取卸し費まで含む。）  
備 考

Ⅱ－３－１３ 暗渠排水管

制 定	令和4年04月01日
改 定	令和4年10月01日
改 定	
改 定	

名 称	品質規格等	単 位	価 格	備 考	大口取引 数量
ドレーンパイプ	網状管 有孔管 φ75	m	790		1t程度 (3000m程度)
			910		

荷渡し条件 現場着（荷渡し場所が現場であり、取卸し費まで含む。）  
備 考

Ⅱ－３－１４ 孔内傾斜計賃料

制 定	令和4年04月01日
改 定	令和4年10月01日
改 定	
改 定	

名 称	品質規格等	単 位	賃貸期間							備 考	大口取引 数量		
			1箇月	2箇月	3箇月	4箇月	5箇月	6箇月	7箇月				
孔内傾斜計賃料	プローブ、ケーブル(50m)、 ケーブルホルダー、ロガー（防 滴構造）及びデータ処理ソ フト含む、φ47アルミケーシング にて利用	月	192,000	168,000	138,000	122,000	111,000	103,000	98,100		-		
			190,000	167,000	138,000	121,000	110,000	103,000	97,800				
			賃貸期間										
			8箇月	9箇月	10箇月	11箇月							
			94,100	91,000	88,500	86,400							
			93,800	90,700	88,300	86,200							
孔内傾斜計 点検・調整費	校正含む ※上記孔内傾斜計	式	70,000										
			70,000										

荷渡し条件 現場着（荷渡し場所が現場であり、取卸し費まで含む。）  
備 考

## II-3-15 簡易セキュリティーム

制定	令和4年04月01日
改定	令和4年10月01日
改定	
改定	

### (1) 簡易セキュリティーム

名称	品質規格等	単位	価格	備考	大口取引数量
簡易セキュリティーム	W=1,500mm×L=4,500mm ×H=2,000	基	300,000		
			300,000		

荷渡し条件 現場着 (荷渡し場所が現場であり、取卸し費まで含む。)  
備考

名称	品質規格等	単位	基本料	単位	賃料	備考	大口取引数量
負圧集塵装置	225m <sup>3</sup> /min 50Hz	台	360,000	台・月	810,000		—
			360,000		810,000		
	30m <sup>3</sup> /min 50Hz	台	54,000	台・月	216,000		—
			54,000		216,000		
	5m <sup>3</sup> /min 50Hz	台	54,000	台・月	81,000		—
			54,000		81,000		
真空掃除機		台	36,000	台・月	60,000		—
			36,000		60,000		
エアシャワー	フランゴ型 へびコンプレッサー エアホース含む	台	54,000	台・月	221,000		—
			54,000		221,000		

荷渡し条件 置場渡し、置場戻し〔積込み・取卸し含まず〕 (荷渡し場所、荷戻し場所が置場であり、積込み・取卸し費は含まない。)  
備考

制 定	令和4年04月01日
改 定	令和4年10月01日
改 定	
改 定	

(2) マスク類

名 称	品質規格等	単 位	本体	マスクフィルター		備 考	大口取引 数量	
電動ファン付き防塵マスク		個	74,000	1,440			3個程度	
			74,000	1,440				
名 称	品質規格等	単 位	1次フィルター	2次フィルター	HEPAフィルター	備 考	大口取引 数量	
負圧集塵装置用 フィルター	30m3/min用	枚	3,600	29,000	100,000		10枚程度	
			3,600	29,000	100,000			
負圧集塵装置用 フィルター	5m3/min用	枚	1,080	2,160	67,500		10枚程度	
真空掃除機用フィルター		枚	3,240	2,250	38,000		10枚程度	
			3,240	—	76,000			
エアシャワー用フィルター		枚	3,600		72,000		10枚程度	
			3,600		72,000			
名 称	品質規格等	単 位				備 考	大口取引 数量	
シューズカバー		足	1,600					3足程度
防護服		着	2,400					3着程度
防護手袋		又	360					3又程度

荷渡し条件 現場着 (荷渡し場所が現場であり、取卸し費まで含む。)  
備 考

Ⅱ-3-16 焼砂・焼砕石（袋）（冬期路面管理用）

制 定	令和4年04月01日
改 定	令和4年10月01日
改 定	
改 定	

名 称	品質規格等	単 位	1 納入あたり 3 t 未満					備 考	大口取引 数量
			札幌道路 事務所管内	岩見沢道路 事務所管内	千歳道路 事務所管内	滝川道路 事務所管内	深川道路 事務所管内		
焼砂	1.5kg/袋詰め	袋	/	/	/	/	134		1 納入 当たり 1,330袋程度
							145		
	173								
	186								
3.0kg/袋詰め	1.5kg/袋詰め		/	/	/	/	119		1 納入 当たり 1,330袋程度
							130		
	158								
	171								

名 称	品質規格等	単 位	1 納入あたり 3 t 以上					備 考	大口取引 数量
			札幌道路 事務所管内	岩見沢道路 事務所管内	千歳道路 事務所管内	滝川道路 事務所管内	深川道路 事務所管内		
焼砂	1.5kg/袋詰め	袋	/	/	/	/	113		1 納入 当たり 2,000袋以上
							124		
	130								
	142								
3.0kg/袋詰め	1.5kg/袋詰め		/	/	/	/	98		1 納入 当たり 2,000袋以上
							109		
	115								
	127								
3.0kg/袋詰め	1.5kg/袋詰め	/	/	/	/	99		1 納入 当たり 2,000袋以上	
						109			
	117								
	127								
3.0kg/袋詰め	1.5kg/袋詰め	/	/	/	/	105		1 納入 当たり 2,000袋以上	
						116			
	130								
	142								
3.0kg/袋詰め	1.5kg/袋詰め	/	/	/	/	108		1 納入 当たり 2,000袋以上	
						119			
	135								
	147								

荷渡し条件 現場着（荷渡し場所が現場であり、取卸し費まで含む。）  
備 考

Ⅱ-3-17 焼砂・焼碎石（袋）（冬期路面管理用）適用区域

制 定	令和4年04月01日
改 定	令和4年10月01日
改 定	
改 定	

適用区域

名 称	適 用 区 域	
札幌道路事務所管内	一般国道5号	小樽市・札幌市界(星置橋[札幌市側])から終点までの区間
	一般国道12号	起点から江別市・岩見沢市界までの区間
	一般国道36号	起点から札幌市・北広島市界までの区間
	一般国道230号	起点から札幌市・喜茂別町界中山峠までの区間
	一般国道231号	起点から石狩市(濃屋橋[増毛町側])までの区間
	一般国道274号	起点から道道札幌夕張線との交点(長沼町)までの区間
	一般国道275号	起点から月形町・浦臼町界(西野橋[浦臼町側])までの区間
	一般国道337号	南幌町・江別市界から一般国道12号との交点(江別市[南幌町側])までの区間
		一般国道12号との交点(江別市[当別町側])から一般国道275号との交点(江別市)までの区間
一般国道275号との交点(当別町)から一般国道231号との交点(石狩市[札幌市側])までの区間		
一般国道453号	一般国道231号との交点(石狩市[小樽市側])から札幌市・小樽市界(小樽市側)までの区間	
一般国道453号	一般国道36号との交点(札幌市)から札幌市南区常盤358番1までの区間	
岩見沢道路事務所管内	一般国道12号	江別市・岩見沢市界から奈井江町・砂川市界までの区間
	一般国道234号	起点から安平町・千歳市界までの区間
	一般国道274号	一般国道234号との交点(由仁町)から夕張市・むかわ町界までの区間
	一般国道337号	南幌町・江別市界から一般国道12号との交点(江別市[南幌町側])までの区間
		一般国道12号との交点(江別市[当別町側])から一般国道275号との交点(江別市)までの区間
	一般国道452号	一般国道274号との交点(夕張市)から三笠市・芦別市界(三芦トンネル[芦別市側])までの区間
	道道美唄富良野線	美唄市1849番1空知森づくりセンター-52林班54小班から美唄市空知森林管理署45林班い3小班までの区間
千歳道路事務所管内	一般国道36号	札幌市・北広島市界から千歳市・苫小牧市界までの区間
	一般国道274号	道道札幌夕張線との交点(長沼町)から一般国道234号との交点(由仁町)までの区間
	一般国道276号	千歳市美笛国有林石狩森林管理署6069林班い3小班から一般国道453号との交点(苫小牧市)までの区間
	一般国道337号	起点から一般国道274号との交点(長沼町[千歳市側])までの区間
		一般国道274号との交点(長沼町[南幌町側])から南幌町・江別市界までの区間
	一般国道453号	札幌市南区常盤358番1から一般国道276号との交点(苫小牧市)までの区間
滝川道路事務所管内	一般国道12号	奈井江町・砂川市界から滝川市・深川市界(須磨馬内橋[深川市側])までの区間
	一般国道38号	起点から富良野市字信濃沢3707番31までの区間
	一般国道231号	石狩市(濃屋橋[増毛町側])から石狩市・増毛町界までの区間
	一般国道275号	月形町・浦臼町界(西野橋[浦臼町側])から新十津川町・雨竜町界(尾白利加橋[雨竜町側])までの区間
	一般国道451号	一般国道231号との交点(石狩市)から終点(一般国道12号との交点[滝川市])までの区間
	一般国道452号	三笠市・芦別市界(三芦トンネル[芦別市側])から一般国道38号との交点(芦別市[三笠市側])までの区間
		一般国道38号との交点(芦別市[旭川市側])から芦別市・旭川市界までの区間
	道道美唄富良野線	美唄市空知森林管理署45林班い3小班から芦別市芦別空知森林管理署4307林班る3小班までの区間
深川道路事務所管内	一般国道12号	滝川市・深川市界(須磨馬内橋[深川市側])から深川市・旭川市界(内大部橋[旭川市側])までの区間
	一般国道233号	一般国道12号との交点(深川市)から北竜町・留萌市界美葉牛峠までの区間
		深川市深川町字メム5147番から留萌市大字留萌村字幌糠3916番2までの区間
	一般国道239号	士別市・幌加内町界士別峠から幌加内町・苫前町界霧立峠までの区間
	一般国道275号	新十津川町・雨竜町界(尾白利加橋[雨竜町側])から幌加内町・美深町界美深峠までの区間
道道名寄遠別線	幌加内町・遠別町界から遠別町字正修国有林留萌北部森林管理署遠別事業区1060林班口小班までの区間	

Ⅱ-3-18 焼砂・焼碎石（バラ）（冬期路面管理用）

制定	令和4年04月01日
改定	令和4年10月01日
改定	
改定	

名称	品質規格等	単位	世紀東急工業(株) 札幌西アスコン	極東建設(株) 中空知リサイクルセンター	北央道路工業(株) 沼田工事事務所	植村建設(株) エルムアスコン	備考	大口取引 数量			
焼粗砂	バラ	t	10,800	9,000	11,000	/		10t程度			
			11,000	9,000	11,300						
焼碎石7号	バラ		13,150	9,800	/				10,650		
			13,350	9,800					10,940		

荷渡し条件：工場渡し価格  
備 考：価格は全て1～2月出荷可能な場合の価格、但し事前連絡を要す。

プラント名	所在地	TEL
世紀東急工業(株) 札幌西アスコン	札幌市西区発寒16条12丁目1-27	011-661-3890
極東建設(株) 中空知リサイクルセンター	新十津川町中央146-1	0125-76-4775
北央道路工業(株) 沼田工事事務所	沼田町旭町24	0164-35-2121
植村建設(株) エルムアスコン	赤平市幸町7丁目1	0125-32-3433



## II-4 空港資材

## Ⅱ-4-1 コンクリート舗装用資材

制定	令和4年04月01日
改定	令和4年10月01日
改定	
改定	

### (1) コンクリート舗装用資材

名称	品質規格等	単位	ねじ無し	ねじ付き	メス型	オス型		備考	大口取引数量	
ダウエルバー	SR235 φ32mm L=550mm (※φ32mm 550mm用)	本	920	1,770	1,250	520			4t程度	
			920	1,770	1,250	520				
			1,560	3,150	2,210	940				
			1,560	3,150	2,210	940				
	SR235 φ38mm L=700mm (※φ38mm L=700mm用)									
			2,030	3,760	2,650	1,110				
			2,030	3,940	2,780	1,160				
SR235 φ42mm L=800mm (※φ42mm L=800mm用)										

名称	品質規格等	単位	φ32	φ38	φ42			備考	大口取引数量
			×150mm		×150mm	×200mm			
膨張目地用キャップ		個	☆	150		310	360		4t程度
				150		310	360		

荷渡し条件 現場着（荷渡し場所が現場であり、取卸し費まで含む。）

- 備考
1. 本単価は、コンクリート舗装用である。
  2. ダウエルバー本体単価には、膨張目地用キャップは含まれないため、必要に応じて別途計上すること。
  3. ☆は北海道開発局単価に記載。

制 定	令和4年04月01日
改 定	令和4年10月01日
改 定	
改 定	

(2) コンクリート舗装用資材

名 称	品質規格等	単 位	ねじ無し	ねじ付き	メス型	オス型	備 考	大口取引 数量		
タイバー	SD295A D32 L=550mm (※D32 L=550mm用)	本	1,000	1,840	1,320	520			4t程度	
			1,000	1,840	1,320	520				
			1,850	3,090	2,170	920				
			1,850	3,090	2,170	920				
	SD295A D38 L=700mm (※D38 L=700mm用)									
			2,500	3,840	2,710	1,130				
			2,500	3,840	2,710	1,130				
SD295A D41 L=800mm (※D41 L=800mm用)										

名 称	品質規格等	単 位	価 格	備 考	大口取引 数量
チェアー	SD295A D13	kg	280		4t程度
			280		
目地充填材	常温式、耐油性 FS, SS, S200D	ℓ	2,260		4t程度
			2,260		
目地型材	d=8mm スレート板(ノアス) 910×1,820mm	m2	2,280		4t程度
			2,280		
ダミー	5×5cm (三角)	m	☆		
ステンレス棒	φ20 L=771mm 曲げ加工	本	4,600		4t程度
			5,090		

荷渡し条件 現場着（荷渡し場所が現場であり、取卸し費まで含む。）  
備 考 ☆は北海道開発局単価に記載。

II-4-2 鋼製柵他

制定	令和4年04月01日
改定	令和4年10月01日
改定	
改定	

名称	品質規格等	単位	価格	備考	大口取引数量
保安対策強化柵 (鋼製メッシュ型)	H=1.8m W=1.8m 支柱φ60.5mm、t=3.2mm 溶接金網 125×40mm φ4.5mm 有刺鉄線 H=450mm 取付金具一式	m	31,200		100m程度
			34,300		
メッシュフェンス支柱	φ60.5mm t=3.2mm L=2,610mm STK-400 溶融亜鉛メッキ	本	14,500		-
			16,000		
メッシュフェンス胴縁	φ34.0mm t=2.3mm L=4,000mm STK-400 溶融亜鉛メッキ	本	9,030		-
			9,930		
溶接金網	125×40mm φ4.5mm H=1.8m 溶融亜鉛メッキ	m	18,900		
			20,800		
空港柵用基礎ブロック	H600×B300×L350mm	個	5,030		50 t 程度
			5,320		
保安対策強化柵 (FRP製)	H=1.8m W=1.8m 支柱φ70mm t=4mm 格子 425×50mm φ8.0mm 有刺鉄線 H=450mm 取付金具一式	m	117,000		500m程度
			122,000		
門扉	H=1.8m W=6.0m 溶融亜鉛メッキ 支柱、付属品含む	基	1,800,000		2基程度
			1,990,000		

荷渡し条件 現場着 (荷渡し場所が現場であり、取卸し費まで含む。)  
備考

### Ⅱ－４－３ 杭式防護柵

制 定	令和4年04月01日
改 定	令和4年10月01日
改 定	
改 定	

名 称	品質規格等	単 位	価 格	備 考	大口取引 数量
杭式防護柵	φ216.3 t=7mm L=4.45m STK400 HDZ45	本	93,400		700本程度
			108,000		

荷渡し条件 現場車上渡し（荷渡し場所が現場であるが、車上渡しであり取卸し費は含まない。）  
備 考

### Ⅱ－４－４ 強化プラスチック複合管

制 定	令和4年04月01日
改 定	令和4年10月01日
改 定	
改 定	

名 称	品質規格等	単 位	φ450	φ500	φ600	φ700	φ800	φ900	φ1000	備 考	大口取引 数量	
FRPM管	外圧2種 C形 L=4.0m	本	79,400	88,300	106,000	133,000	162,000	195,000	232,000		10t程度	
			87,600	97,500	118,000	147,000	179,000	215,000	256,000			
			φ1100	φ1200	φ1350							
			270,000	317,000	395,000							
			299,000	350,000	436,000							

荷渡し条件 現場車上渡し（荷渡し場所が現場であるが、車上渡しであり取卸し費は含まない。）  
備 考

II-4-5 自由勾配側溝

制定	令和4年04月01日
改定	令和4年10月01日
改定	
改定	

名称	品質規格等	単位	600×600	600×700	600×800	600×900	600×1000	600×1100		備考	大口取引数量		
自由勾配側溝	L=2,000mm 縦断用 (コンクリート蓋含まず)	個	28,700	31,000	33,500	35,900	43,200	46,200				50t程度	
			28,700	31,000	33,500	35,900	43,200	46,200					
			600×1300	600×1400	700×1000	700×1100							
			56,300	59,600	46,200	48,900							
			56,300	59,600	46,200	48,900							
	品質規格等	単位	600×700	600×800	600×1000	600×1100	600×1400			備考			
	L=2,000mm 横断用 (グレーチング含まず)	個	68,100	73,700	85,000	90,600	108,000						
			68,100	73,700	85,000	90,600	108,000						
	品質規格等	単位	価格							備考	大口取引数量		
	横断用蓋 (グレーチング) B=600mm	m	66,800									30枚程度	
66,800													

荷渡し条件 現場着 (荷渡し場所が現場であり、取卸し費まで含む。)  
備考

II-4-6 誘導灯基台

制 定	令和4年04月01日
改 定	令和4年10月01日
改 定	
改 定	

名 称	品質規格等	単 位	価 格		備 考	大口取引 数量
上部深型基台	MN-U-1型 H=280mm	基	221,000			10基程度
			221,000			
上部深型基台	MN-U-1型 H=250mm		221,000			
			221,000			
下部深型基台	MN-L-1型 H=150mm		155,000			
			155,000			
下部深型基台	MN-L-1型 H=110mm		155,000			
			155,000			

荷渡し条件 現場着（荷渡し場所が現場であり、取卸し費まで含む。）  
備 考

II-4-7 グルーピングカッターブレード

制 定	令和4年04月01日
改 定	令和4年10月01日
改 定	
改 定	

名 称	品質規格等	単 位	乾式施工用	湿式施工用	備 考	大口取引 数量
グルーピングカッター ブレード	施工幅0.9m、1枚当 り(1枚 幅6mm×12イン チ、1セット29枚)	枚	144,000	126,000		1枚程度
			144,000	126,000		

荷渡し条件 現場着（荷渡し場所が現場であり、取卸し費まで含む。）  
備 考

## II-4-8 鉄筋探査工

制定	令和4年04月01日
改定	令和4年10月01日
改定	
改定	

名称	品質規格等	単位	価格	備考	取引数量
鉄筋探査工	基本料金	回	刊行物参照		1m2 (1箇所) 以上
鉄筋探査工	上向き	m2	刊行物参照		
鉄筋探査工	横向き		刊行物参照		
鉄筋探査工	下向き		刊行物参照		

荷渡し条件

備考 1. 試験方法は電磁波レーダー法とし、鉄筋位置の測定及び結果の作成を含む。

## II-4-9 有機剤反応試験

制定	令和4年04月01日
改定	令和4年10月01日
改定	
改定	

名称	品質規格等	単位	価格	備考	大口取引数量
有機剤反応試験	1試料(300個) 試薬3種類	試料	492,000		1試料程度
			492,000		

荷渡し条件

備考 1. 本単価は、コンクリート舗装に使用する粗骨材の有機剤に対する反応の程度を確認する場合に適用するものである。  
2. 諸経費は含まず。



## Ⅱ-4-10 アスファルト乳剤

制定	令和4年04月01日
改定	令和4年10月01日
改定	
改定	

名称	品質規格等	単位	価格	備考	取引数量
アスファルト乳剤	PKM-T-Q タイヤ付着抑制型	L	260		1t程度
			270		

荷渡し条件 現場着 (荷渡し場所が現場またはプラントであり、取卸し費まで含む。)  
備考

## II-5 農業資材

Ⅱ-5-1 硬質ポリ塩化ビニル管

制定	令和4年04月01日
改定	令和4年10月01日
改定	
改定	

名称	品質規格等	単位	φ100	φ150			備考	大口取引数量
硬質ポリ塩化ビニル管	VP-RR	m	刊行物参照	刊行物参照				100~150万円程度
	品質規格等	単位	φ350	φ400	φ450	φ500	備考	
	VM-PE	m	9,970	12,800	16,000	19,600		
			11,900	15,300	19,200	23,500		

荷渡し条件 現場着（荷渡し場所が現場であり、取卸し費まで含む。）  
備考

制定	令和4年04月01日
改定	令和4年10月01日
改定	
改定	

名称	品質規格等	単位	価格			備考	大口取引数量
塩ビ管キャップ	VUφ200用	個	1,720				350個程度
			1,720				

荷渡し条件 現場着（荷渡し場所が現場であり、取卸し費まで含む。）  
備考

Ⅱ-5-2 塩ビ管用異形管

制定	令和4年04月01日
改定	令和4年10月01日
改定	
改定	

塩ビ管用異形管（1）

名称	品質規格等	単位	φ100					備考	大口取引数量
			90°	45°	22° 1/2	11° 1/4	5° 5/8		
FRP製異形管	曲管 VU用 離脱防止機能付	個	刊行物参照	刊行物参照	刊行物参照	刊行物参照	刊行物参照		30~40万円

名称	品質規格等	単位	φ100					備考	大口取引数量
			90°	45°	22° 1/2	11° 1/4	5° 5/8		
FRP製異形管	曲管 VU用 離脱防止機能なし	個	刊行物参照	刊行物参照	刊行物参照	刊行物参照	刊行物参照	30~40万円	
			φ350						
			90°	45°	22° 1/2	11° 1/4	5° 5/8		
			刊行物参照	刊行物参照	刊行物参照	刊行物参照	刊行物参照		
			φ400						
			90°	45°	22° 1/2	11° 1/4	5° 5/8		
			☆	☆	☆	☆	☆		
			φ450						
			90°	45°	22° 1/2	11° 1/4	5° 5/8		
			☆	☆	☆	☆	☆		
			φ500						
			90°	45°	22° 1/2	11° 1/4	5° 5/8		
☆	☆	☆	☆	☆					

荷渡し条件 現場着（荷渡し場所が現場であり、取卸し費まで含む。）  
 備考 1. 材質 FRP製  
 2. ☆は北海道開発局単価に記載。

制定	令和4年04月01日
改定	令和4年10月01日
改定	
改定	

塩ビ管用異形管（２）

名称	品質規格等	単位	φ150 × φ100		φ150 × φ150		備考	大口取引数量			
FRP製異形管	十字管 VU用 全方離脱防止リング 内蔵型	個	φ150 × φ100	60,200	φ150 × φ150	83,700		30~40万円			
				66,900		93,000					
			φ200 × φ100	69,800	φ200 × φ150	88,300	φ200 × φ200		101,000		
				77,600		98,100			112,000		
			φ250 × φ100	92,300	φ250 × φ150	116,000	φ250 × φ200		124,000	φ250 × φ250	148,000
				102,000		129,000			138,000		164,000
			φ300 × φ100	115,000	φ300 × φ150	133,000	φ300 × φ200		149,000	φ300 × φ250	173,000
				128,000		148,000			165,000	φ300 × φ300	198,000
											220,000
			φ350 × φ100	135,000	φ350 × φ150	155,000	φ350 × φ200		168,000	φ350 × φ250	191,000
				150,000		172,000			187,000	φ350 × φ300	215,000
										φ350 × φ350	241,000
											268,000
			φ400 × φ100	156,000	φ400 × φ150	181,000	φ400 × φ200		189,000	φ400 × φ250	213,000
				173,000		201,000			210,000	φ400 × φ300	237,000
										φ400 × φ350	263,000
										φ400 × φ400	288,000
											320,000
			φ450 × φ100	195,000	φ450 × φ150	220,000	φ450 × φ200		229,000	φ450 × φ250	253,000
				216,000		245,000			255,000	φ450 × φ300	278,000
										φ450 × φ350	304,000
										φ450 × φ400	329,000
										φ450 × φ450	371,000
											412,000
φ500 × φ100	214,000	φ500 × φ150	238,000	φ500 × φ200	247,000	φ500 × φ250	270,000				
	238,000		265,000		275,000	φ500 × φ300	293,000				
						φ500 × φ350	318,000				
						φ500 × φ400	342,000				
						φ500 × φ450	381,000				
						φ500 × φ500	416,000				
							462,000				

荷渡し条件 現場着（荷渡し場所が現場であり、取卸し費まで含む。）  
備考 材質 FRP製

制定	令和4年04月01日
改定	令和4年10月01日
改定	
改定	

塩ビ管用異形管（3）

名称	品質規格等	単位	φ150 × φ100	φ150 × φ150					備考	大口取引 数量					
FRP製異形管	十字管 VU用 分岐部離脱防止リング 内蔵型	個	38,800	62,300						30~40万円					
			43,100	69,300											
			φ200 × φ100	φ200 × φ150	φ200 × φ200										
			40,200	64,100	71,400										
			44,700	71,200	79,300										
			φ250 × φ100	φ250 × φ150	φ250 × φ200	φ250 × φ250									
			46,700	68,500	79,300	107,000									
			51,900	76,100	88,200	119,000									
			φ300 × φ100	φ300 × φ150	φ300 × φ200	φ300 × φ250	φ300 × φ300								
			56,300	79,200	96,000	119,000	144,000								
			62,600	88,000	106,000	133,000	161,000								
			φ350 × φ100	φ350 × φ150	φ350 × φ200	φ350 × φ250	φ350 × φ300	φ350 × φ350							
			65,900	82,200	99,000	122,000	146,000	172,000							
			73,200	91,400	110,000	135,000	162,000	191,000							
			φ400 × φ100	φ400 × φ150	φ400 × φ200	φ400 × φ250	φ400 × φ300	φ400 × φ350			φ400 × φ400				
			74,700	99,700	108,000	131,000	155,000	181,000			206,000				
			83,100	110,000	120,000	146,000	173,000	201,000			229,000				
			φ450 × φ100	φ450 × φ150	φ450 × φ200	φ450 × φ250	φ450 × φ300	φ450 × φ350			φ450 × φ400	φ450 × φ450			
			82,600	108,000	117,000	141,000	165,000	192,000			217,000	258,000			
			91,800	120,000	130,000	156,000	184,000	213,000			241,000	287,000			
			φ500 × φ100	φ500 × φ150	φ500 × φ200	φ500 × φ250	φ500 × φ300	φ500 × φ350			φ500 × φ400	φ500 × φ450	φ500 × φ500		
			94,400	121,000	131,000	155,000	181,000	208,000			234,000	252,000	287,000		
			105,000	134,000	145,000	173,000	201,000	231,000			261,000	280,000	319,000		

荷渡し条件 現場着（荷渡し場所が現場であり、取卸し費まで含む。）  
備考 材質 FRP製

制 定	令和4年04月01日
改 定	令和4年10月01日
改 定	

### 塩ビ管用異形管（４）

名 称	品質規格等	単 位	$\phi 100$ $\times \phi 100$	$\phi 150$ $\times \phi 100$	$\phi 200$ $\times \phi 100$	$\phi 250$ $\times \phi 100$	$\phi 300$ $\times \phi 100$	備 考	大口取引 数量
FRP製異形管	T字管 VP用 分岐部離脱防止リング 内蔵型	個	28,300	34,600	36,900	44,000	55,200		
			31,500	38,400	41,000	48,900	61,400		
	品質規格等	単 位	$\phi 350$ $\times \phi 100$	$\phi 400$ $\times \phi 100$	$\phi 450$ $\times \phi 100$	$\phi 500$ $\times \phi 100$		備 考	30～40万円
	T字管 VM用 分岐部離脱防止リング 内蔵型	個	61,700	72,100	80,500	93,200			
			68,600	80,200	89,500	103,000			

名 称	品質規格等	単 位	$\phi 200 \times 150$ $\times \phi 100$	$\phi 250 \times 200$ $\times \phi 100$	$\phi 300 \times 250$ $\times \phi 100$	備 考	大口取引 数量	
FRP製異形管	一段落T字管 VP用 分岐部離脱防止リング 内蔵型	個	38,600	46,200	62,800			
			42,900	51,300	69,800			
	品質規格等	単 位	$\phi 350 \times 300$ $\times \phi 100$	$\phi 400 \times 350$ $\times \phi 100$	$\phi 450 \times 400$ $\times \phi 100$	$\phi 500 \times 450$ $\times \phi 100$	備 考	30～40万円
	一段落T字管 VM用 分岐部離脱防止リング 内蔵型	個	71,700	76,200	85,100	98,800		
			79,700	84,600	94,600	109,000		

名 称	品質規格等	単 位	$\phi 200 \times 125$ $\times \phi 100$	$\phi 250 \times 150$ $\times \phi 100$	$\phi 300 \times 200$ $\times \phi 100$	備 考	大口取引 数量	
FRP製異形管	二段落T字管 VP用 分岐部離脱防止リング 内蔵型	個	38,600	46,200	59,800			
			42,900	51,300	66,500			
	品質規格等	単 位	$\phi 350 \times 250$ $\times \phi 100$	$\phi 400 \times 300$ $\times \phi 100$	$\phi 450 \times 350$ $\times \phi 100$	$\phi 500 \times 400$ $\times \phi 100$	備 考	30～40万円
	二段落T字管 VM用 分岐部離脱防止リング 内蔵型	個	71,700	76,300	85,100	98,800		
			79,700	84,800	94,600	109,000		

荷渡し条件 現場着（荷渡し場所が現場であり、取卸し費まで含む。）  
備 考 材質 FRP製

制定	令和4年04月01日
改定	令和4年10月01日
改定	
改定	

### 塩ビ管用異形管（5）

名称	品質規格等	単位	$\phi 200 \times 125$ $\times \phi 100$	$\phi 200 \times 125$ $\times \phi 150$	$\phi 200 \times 125$ $\times \phi 200$		備考	大口取引 数量
FRP製異形管	二段落T字管 VU用 全方離脱防止リク <sup>☆</sup> 内蔵型	個	☆	☆	☆			500万円 程度

名称	品質規格等	単位	$\phi 150$ $\times \phi 100$	$\phi 200$ $\times \phi 100$	$\phi 250$ $\times \phi 100$	$\phi 300$ $\times \phi 100$		備考	大口取引 数量
FRP製異形管	泥吐管 VP用 分岐部離脱防止リク <sup>☆</sup> 内蔵型	個	32,900	36,900	44,000	55,200			30~40万円
			36,600	41,000	48,900	61,400			
	品質規格等	単位	$\phi 150$ $\times \phi 100$	$\phi 200$ $\times \phi 100$	$\phi 250$ $\times \phi 100$	$\phi 300$ $\times \phi 100$		備考	
	泥吐管 VU用 分岐部離脱防止リク <sup>☆</sup> 内蔵型	個	28,600	☆	☆	☆			
			31,800						
	品質規格等	単位	$\phi 350$ $\times \phi 150$	$\phi 400$ $\times \phi 150$	$\phi 450$ $\times \phi 200$	$\phi 500$ $\times \phi 200$		備考	
	泥吐管 VM用 分岐部離脱防止リク <sup>☆</sup> 内蔵型	個	75,600	88,900	159,000	219,000			
			84,000	98,900	167,000	231,000			

荷渡し条件 現場着（荷渡し場所が現場であり、取卸し費まで含む。）

- 備考 1. 材質 FRP製  
2. ☆は北海道開発局単価に記載。



制定	令和4年04月01日
改定	令和4年10月01日
改定	
改定	

塩ビ管用異形管（6）

名称	品質規格等	単位	φ150 × φ75	φ200 × φ75	φ250 × φ75	φ300 × φ75		備考	大口取引 数量	
FRP製異形管	フランジ付T字管 VP用	個	刊行物参照	刊行物参照					30~40万円	
					50,800	63,800				
					56,500	70,800				
	品質規格等	単位								
	フランジ付T字管 VM用	個								
φ350 × φ75			φ400 × φ75	φ450 × φ75	φ500 × φ75					
72,000			80,800	90,200	100,000					
			80,100	89,700	100,000	111,000				

名称	品質規格等	単位	1段落						備考	大口取引 数量	
			φ250×200	φ300×250	φ350×300	φ400×350	φ450×400				φ500×450
FRP製異形管	フランジ付T字管 VU用 本管抜防内蔵型	個	× φ100							30~40万円	
			104,000	128,000	158,000	196,000	242,000	289,000			
			131,000	165,000	205,000	260,000	327,000	394,000			
			2段落								
			φ300×200	φ350×250	φ350×250						
			× φ100		× φ300						
			134,000	165,000	237,000						
			157,000	199,000	281,000						

荷渡し条件 現場着（荷渡し場所が現場であり、取卸し費まで含む。）  
備考 1. 材質 FRP製

II-5-3 鋼製短管類

制定	令和4年04月01日
改定	令和4年10月01日
改定	
改定	

名称	品質規格等	単位	L=0.10m	L=0.30m				備考	大口取引数量			
鋼製2F短管	SGPφ75、0.75Mpa、 1Fφ150×1Fφ75	個	72,000	75,700					50個程度			
			79,400	83,300								
	品質規格等	単位	1Fφ100× 1Fφ80	1Fφ150× 1Fφ80	1Fφ200× 1Fφ80	1Fφ250× 1Fφ80	1Fφ300× 1Fφ80					
	φ80、0.75Mpa、 L=0.7m	個	73,300	89,600	104,000	111,000	122,000					
			80,700	98,600	114,000	122,000	134,000					
	品質規格等	単位	L=0.70m									
	φ100 0.75Mpa 1Fφ300×1Fφ100	個	128,000									
			141,000									
	品質規格等	単位	L=0.30m									
φ150 0.75Mpa 1Fφ300×1Fφ150	個	128,000										
		141,000										
品質規格等	単位	L=0.30m										
φ200 0.75Mpa 1Fφ300×1Fφ200	個	140,000										
		154,000										

荷渡し条件 現場着（荷渡し場所が現場であり、取卸し費まで含む。）  
備考

II-5-4 空気弁類

制定	令和4年04月01日
改定	令和4年10月01日
改定	
改定	

名称	品質規格等	単位	φ25	φ75	φ100	φ150	φ200	備考	大口取引数量
急速空気弁 (補修弁付)	樹脂製、フランジ形、 0.75Mpa	個	53,600	☆	☆	☆	900,000		小口径(φ150mm未満)は 30個程度、大口径は3個 程度
			58,900				990,000		

荷渡し条件 現場着（荷渡し場所が現場であり、取卸し費まで含む。）  
備考 ☆は北海道開発局単価に記載。

II-5-5 FRPM管用異形管

FRPM管用異形管(1)

制定	令和4年04月01日
改定	令和4年10月01日
改定	
改定	

名 称	品質規格等	単 位	呼び径	分岐径										備 考	大口取引 数量						
				× φ 75	× φ 100	× φ 125	× φ 150	× φ 200	× φ 250	× φ 300	× φ 350	× φ 400	× φ 450			× φ 500					
FRPM管用 異形管	塩ビ接続用 T字管	個	φ 500	169,000	174,000	181,000	187,000	197,000	206,000	222,000	238,000	255,000	274,000	297,000		20個程度					
				180,000	185,000	192,000	198,000	209,000	219,000	236,000	253,000	271,000	292,000	315,000							
			φ 600	195,000	200,000	204,000	210,000	222,000	233,000	249,000	266,000	285,000	306,000	329,000							
				207,000	212,000	217,000	223,000	236,000	248,000	264,000	283,000	303,000	325,000	349,000							
			φ 700	235,000	240,000	246,000	252,000	265,000	279,000	292,000	312,000	334,000	356,000	379,000							
				249,000	255,000	262,000	268,000	282,000	296,000	311,000	332,000	355,000	379,000	403,000							
			φ 800	286,000	291,000	300,000	306,000	321,000	334,000	351,000	374,000	394,000	418,000	443,000							
				304,000	310,000	318,000	325,000	341,000	355,000	373,000	397,000	419,000	444,000	471,000							
			φ 900	411,000	421,000	433,000	437,000	458,000	476,000	499,000	530,000	558,000	589,000	634,000							
				437,000	447,000	460,000	465,000	486,000	506,000	530,000	563,000	593,000	626,000	673,000							
			φ 1,000	566,000	576,000	592,000	602,000	630,000	655,000	687,000	729,000	767,000	810,000	871,000							
				602,000	612,000	629,000	640,000	669,000	696,000	729,000	774,000	815,000	861,000	925,000							
			FRPM管用 異形管	塩ビ接続用 T字管 分岐部離脱 防止リング 内蔵	個	φ 500	174,000	179,000	189,000	199,000	210,000	229,000	252,000	276,000			304,000	340,000	379,000		20個程度
							184,000	190,000	201,000	212,000	224,000	243,000	267,000	293,000			323,000	362,000	403,000		
						φ 600	199,000	205,000	213,000	223,000	236,000	256,000	279,000	305,000			335,000	373,000	413,000		
							212,000	218,000	226,000	237,000	251,000	272,000	296,000	324,000			356,000	397,000	438,000		
						φ 700	239,000	245,000	255,000	265,000	280,000	302,000	322,000	351,000			384,000	423,000	464,000		
							254,000	260,000	271,000	281,000	297,000	320,000	343,000	373,000			408,000	449,000	493,000		
φ 800	291,000	297,000				308,000	318,000	335,000	357,000	381,000	413,000	444,000	485,000	528,000							
	309,000	315,000				327,000	338,000	356,000	379,000	405,000	439,000	472,000	515,000	561,000							
φ 900	418,000	429,000				446,000	454,000	480,000	511,000	544,000	593,000	640,000	695,000	755,000							
	444,000	456,000				474,000	483,000	510,000	543,000	578,000	630,000	680,000	738,000	802,000							
φ 1,000	574,000	584,000				607,000	621,000	655,000	694,000	737,000	799,000	858,000	927,000	1,000,000							
	610,000	621,000				644,000	660,000	696,000	737,000	783,000	849,000	912,000	985,000	1,060,000							

荷渡し条件 現場着（荷渡し場所が現場であり、取卸し費まで含む。）  
備 考 材質 FRP製

制 定	令和4年04月01日
改 定	令和4年10月01日
改 定	
改 定	

### FRPM管用異形管（2）

名 称	品質規格等	単 位	呼び径	分岐径											備 考	大口取引 数量								
				× φ 75	× φ 100	× φ 125	× φ 150	× φ 200	× φ 250	× φ 300	× φ 350	× φ 400	× φ 450	× φ 500										
FRPM管用 異形管	塩ビ接続用 泥吐管	個	φ 500		224,000	232,000	238,000	252,000	271,000	295,000									20個程度					
					238,000	246,000	253,000	267,000	288,000	313,000														
			φ 600		251,000	258,000	264,000	279,000	300,000	324,000														
					267,000	274,000	280,000	296,000	319,000	345,000														
			φ 700		296,000	304,000	311,000	327,000	350,000	372,000														
					314,000	323,000	330,000	347,000	372,000	396,000														
			φ 800		352,000	363,000	369,000	388,000	411,000	437,000														
					374,000	385,000	392,000	412,000	437,000	464,000														
			φ 900		432,000	445,000	450,000	473,000	499,000	530,000														
					459,000	473,000	478,000	502,000	531,000	563,000														
			φ 1,000							645,000	691,000	752,000												
										685,000	734,000	799,000												
			FRPM管用 異形管	塩ビ接続用 泥吐管 分岐部 離脱防止 リング内蔵	個	φ 500		231,000	245,000	255,000	273,000	305,000	339,000										20個程度	
								246,000	260,000	271,000	291,000	324,000	360,000											
						φ 600		258,000	271,000	280,000	301,000	334,000	368,000											
								275,000	287,000	298,000	320,000	355,000	391,000											
						φ 700		303,000	317,000	327,000	349,000	384,000	416,000											
								322,000	336,000	347,000	371,000	409,000	442,000											
φ 800		360,000				376,000	386,000	410,000	445,000	481,000														
		383,000				399,000	410,000	435,000	473,000	511,000														
φ 900		440,000				458,000	466,000	494,000	533,000	574,000														
		467,000				487,000	495,000	525,000	567,000	609,000														
φ 1,000										689,000	752,000	832,000												
										732,000	799,000	884,000												

荷渡し条件 現場着（荷渡し場所が現場であり、取卸し費まで含む。）  
備 考 材質 FRP製

制 定	令和4年04月01日
改 定	令和4年10月01日
改 定	
改 定	

FRPM管用異形管（3）

名 称	品質規格等	単 位	呼び径	分岐径											備 考	大口取引 数量
				× φ 75	× φ 100	× φ 125	× φ 150	× φ 200	× φ 250	× φ 300	× φ 350	× φ 400	× φ 450	× φ 500		
FRPM管用 異形管	フランジ付 T字管	個	φ 500	181,000	189,000	197,000	204,000	225,000	260,000	270,000	295,000	/	/	/	備 考	大口取引 数量
				192,000	201,000	209,000	217,000	239,000	276,000	287,000	313,000					
			φ 600	207,000	215,000	220,000	228,000	254,000	280,000	281,000	306,000	/	/	/		
				219,000	228,000	234,000	242,000	270,000	298,000	299,000	325,000					
			φ 700	247,000	255,000	262,000	270,000	292,000	332,000	342,000	372,000	/	/	/		
				262,000	271,000	279,000	287,000	310,000	353,000	364,000	395,000					
			φ 800	298,000	307,000	316,000	323,000	346,000	396,000	422,000	456,000	/	/	/		
				317,000	326,000	336,000	343,000	367,000	421,000	448,000	484,000					
			φ 900	430,000	442,000	457,000	464,000	489,000	554,000	585,000	631,000	/	/	/		
				457,000	470,000	485,000	493,000	519,000	589,000	622,000	670,000					
			φ 1,000	608,000	600,000	618,000	632,000	664,000	739,000	782,000	841,000	/	/	/		
				646,000	637,000	657,000	672,000	706,000	785,000	831,000	893,000					

名 称	品質規格等	単 位	呼び径	× φ 75	× φ 100	× φ 125	× φ 150	× φ 200	× φ 250	× φ 300	× φ 350	× φ 400	× φ 450	× φ 500	備 考	大口取引 数量	
FRPM管用 異形管	塩ビ接続用 片落管	個	φ 500	/	/	/	/	/	/	/	176,000	178,000	179,000	/	備 考	大口取引 数量	
				187,000	189,000	190,000											
			φ 600	/	/	/	/	/	/	/	/	/	232,000	212,000			213,000
				247,000	225,000	227,000											
			φ 700	/	/	/	/	/	/	/	/	/	312,000	254,000			
				331,000	270,000												
			φ 800	/	/	/	/	/	/	/	/	/	377,000	401,000			
				401,000													

荷渡し条件 現場着（荷渡し場所が現場であり、取卸し費まで含む。）  
備 考 材質 FRP製

制 定	令和4年04月01日
改 定	令和4年10月01日
改 定	
改 定	

### FRPM管用異形管（4）

名 称	品質規格等	単 位	呼び径	分岐径										備 考	大口取引 数量	
				× φ 75	× φ 100	× φ 125	× φ 150	× φ 200	× φ 250	× φ 300	× φ 350	× φ 400	× φ 450			× φ 500
FRPM管用 異形管	フランジ付 泥吐管	個	φ 500	/	232,000	242,000	253,000	269,000	344,000	376,000	/	/	/	/	20個程度	
				/	246,000	258,000	269,000	286,000	366,000	400,000	/	/	/	/		
				/	/	/	/	/	/	/	/	/	/	/		/
				/	/	/	/	/	/	/	/	/	/	/		/
				/	/	/	/	/	/	/	/	/	/	/		/
				/	/	/	/	/	/	/	/	/	/	/		/
			φ 600	/	259,000	268,000	278,000	297,000	373,000	406,000	/	/	/	/		/
				/	275,000	285,000	296,000	315,000	397,000	431,000	/	/	/	/		/
				/	/	/	/	/	/	/	/	/	/	/		/
				/	/	/	/	/	/	/	/	/	/	/		/
				/	/	/	/	/	/	/	/	/	/	/		/
				/	/	/	/	/	/	/	/	/	/	/		/
			φ 700	/	304,000	314,000	325,000	345,000	423,000	454,000	/	/	/	/		/
				/	323,000	334,000	345,000	366,000	450,000	482,000	/	/	/	/		/
				/	/	/	/	/	/	/	/	/	/	/		/
				/	/	/	/	/	/	/	/	/	/	/		/
				/	/	/	/	/	/	/	/	/	/	/		/
				/	/	/	/	/	/	/	/	/	/	/		/
			φ 800	/	361,000	373,000	384,000	406,000	484,000	519,000	/	/	/	/		/
				/	383,000	397,000	408,000	431,000	515,000	551,000	/	/	/	/		/
				/	/	/	/	/	/	/	/	/	/	/		/
				/	/	/	/	/	/	/	/	/	/	/		/
				/	/	/	/	/	/	/	/	/	/	/		/
				/	/	/	/	/	/	/	/	/	/	/		/
φ 900	/	440,000	456,000	464,000	490,000	572,000	611,000	/	/	/	/	/				
	/	468,000	484,000	493,000	521,000	608,000	649,000	/	/	/	/	/				
	/	/	/	/	/	/	/	/	/	/	/	/				
	/	/	/	/	/	/	/	/	/	/	/	/				
	/	/	/	/	/	/	/	/	/	/	/	/				
	/	/	/	/	/	/	/	/	/	/	/	/				
φ 1,000	/	/	/	/	/	/	/	727,000	785,000	838,000	/	/				
	/	/	/	/	/	/	/	772,000	834,000	890,000	/	/				
	/	/	/	/	/	/	/	/	/	/	/	/				
	/	/	/	/	/	/	/	/	/	/	/	/				
	/	/	/	/	/	/	/	/	/	/	/	/				
	/	/	/	/	/	/	/	/	/	/	/	/				

荷渡し条件 現場着（荷渡し場所が現場であり、取卸し費まで含む。）  
備 考 材質 FRP製

制 定	令和4年04月01日
改 定	令和4年10月01日
改 定	
改 定	

### FRPM管用異形管（5）

名 称	品質規格等	単 位	呼び径	T字管（分岐径）					片落管					備 考	大口取引数量		
				× φ 500	× φ 600	× φ 700	× φ 800	× φ 900	× φ 500	× φ 600	× φ 700	× φ 800	× φ 900				
FRPM管用異形管	FRPM管接続用	個	φ 500	362,000												20個程度	
				384,000													
			φ 600	401,000	451,000				213,000								
				426,000	480,000				227,000								
			φ 700	479,000	547,000	603,000			256,000	248,000							
				509,000	581,000	641,000			272,000	263,000							
			φ 800	552,000	599,000	644,000			387,000	299,000	300,000						
				587,000	637,000	684,000			411,000	317,000	319,000						
			φ 900	674,000	738,000	791,000				513,000	427,000	379,000					
				716,000	784,000	840,000				545,000	454,000	403,000					
			φ 1,000	814,000	891,000	954,000						715,000	608,000	564,000			
				865,000	947,000	1,010,000						760,000	646,000	599,000			

荷渡し条件 現場着（荷渡し場所が現場であり、取卸し費まで含む。）  
備 考 材質 FRP製 φ450以下は特別調査にて単価策定を行うこと。

制 定	令和4年04月01日
改 定	令和4年10月01日
改 定	
改 定	

### FRPM管用異形管（6）

名 称	品質規格等	単 位	呼び径	φ 600	φ 700	φ 800	φ 900	φ 1,000	備 考	大口取引数量
				FRPM管用異形管	自由角曲管保護フロックなし	100mm	定尺調整額60°未満	8,240		
8,750	10,300	12,300	14,100					16,000		
定尺調整額60°以上	11,600	13,900	17,400				19,700	22,000		
	12,300	14,700	18,500				20,900	23,300		

荷渡し条件 現場着（荷渡し場所が現場であり、取卸し費まで含む。）  
備 考 材質 FRP製

Ⅱ-5-6 フレキシブル管用

フレキシブル管用(1)

制定	令和4年04月01日
改定	令和4年10月01日
改定	
改定	

名 称	品質規格等	単 位	呼び径	分岐径				備考	大口取引数量																								
				× φ 100	× φ 150	× φ 200	× φ 300																										
フレキシブル 管用異形管	T字管	個	φ 200	6,870	8,500	9,300	/		1t程度																								
				7,880	9,800	10,700																											
			φ 250	14,600	16,300	17,100				/		1t程度																					
				15,900	18,500	19,700																											
			φ 300	17,000	18,700	19,500							/		1t程度																		
				18,900	21,600	22,300																											
			φ 350	20,500	22,100	22,900										/		1t程度															
				23,400	25,400	26,300																											
			φ 400	25,200	26,800	27,600													/		1t程度												
				29,100	30,900	31,700																											
			φ 450	32,400	34,000	34,800																/		1t程度									
				36,800	38,500	39,800																											
			φ 500	39,400	41,100	41,800																			/		1t程度						
				45,300	46,600	47,900																											
			φ 600	57,400	59,100	59,900																						/		1t程度			
				65,200	67,400	68,500																											
			φ 700	64,700	66,000	66,600																									/		1t程度
				74,200	76,200	77,200																											

名 称	品質規格等	単 位	呼び径	φ 100	φ 150	φ 200	φ 300	備考	大口取引数量
フレキシブル 管用落口エル ボ		個	90°	/	4,560	/	16,200		1t程度
					5,010		18,700		

荷渡し条件 現場着（荷渡し場所が現場であり、取卸し費まで含む。）  
備 考



制定	令和4年04月01日
改定	令和4年10月01日
改定	
改定	

フレキシブル管用（2）

名 称	品質規格等	単 位	呼び径	× φ 200	× φ 250	× φ 300	× φ 350	× φ 400	× φ 450	× φ 500	× φ 600	× φ 700	備 考	大口取引 数量			
フレキシブル 管用異形管	片落管	個	φ 250	12,500											1t程度		
				14,000													
			φ 300	14,300	17,100												
				15,900	18,200												
			φ 350	15,500	18,200	21,100											
				17,100	18,700	21,100											
			φ 400			21,800	22,400										
						21,800	23,000										
			φ 450				26,000	26,700									
							26,000	26,800									
			φ 500						31,300	32,500							
									31,300	32,500							
			φ 600								38,900	40,300					
											38,900	40,300					
			φ 700										48,800				
													54,400				
φ 800											59,500						
											68,400						

荷渡し条件 現場着（荷渡し場所が現場であり、取卸し費まで含む。）  
備 考

制 定	令和4年04月01日
改 定	令和4年10月01日
改 定	
改 定	

フレキシブル管用（3）

名 称	品質規格等	単 位	角度	φ 200	φ 250	φ 300	φ 350	φ 400	φ 450	φ 500	φ 600	φ 700	φ 800	φ 900	備 考	大口取引数量		
フレキシブル 管用異形管	曲管	個	0 < θ ≤ 45°	/	16,400	19,100	22,900	28,200	33,900	41,500	61,800	65,600	88,600	/		1t程度		
					18,400	20,100	24,900	31,600	36,400	45,100	69,300	75,600	99,600					
					/	/	/	/	/	/	/	/	/					
				3,990	/	/	/	/	/	/	/	/	/				/	/
				4,340	/	/	/	/	/	/	/	/	/				/	/
				/	/	/	/	/	/	/	/	/	/				/	/
			θ = 45°	3,990	18,500	20,900	25,700	32,000	39,500	50,200	77,100	81,700	112,000	/				
				4,550	20,700	23,400	29,000	36,000	44,300	50,200	87,300	92,500	127,000					
				/	/	/	/	/	/	/	/	/	/					
				/	/	/	/	/	/	/	/	/	/					
				/	/	/	/	/	/	/	/	/	/					
				/	/	/	/	/	/	/	/	/	/					
θ = 90°	3,990	18,500	20,900	25,700	32,000	39,500	50,200	77,100	81,700	112,000	/							
	4,550	20,700	23,400	29,000	36,000	44,300	50,200	87,300	92,500	127,000								
	/	/	/	/	/	/	/	/	/	/								
	/	/	/	/	/	/	/	/	/	/								
	/	/	/	/	/	/	/	/	/	/								
	/	/	/	/	/	/	/	/	/	/								

名 称	品質規格等	単 位	呼び径	φ 200	φ 250	φ 300	φ 350	φ 400	φ 450	φ 500	φ 600	φ 700	φ 800	φ 900	備 考	大口取引数量	
排水用パイプ 継手フレキシ ブル		個	/	/	4,040	/	6,410	7,500	/	11,400	/	13,400	18,000	21,100	/	1t程度	
					4,650	/	7,210	8,450	/	12,800	/	20,000	22,500	27,500			
					/	/	/	/	/	/	/	/	/	/			
				呼び径	φ 1000	/											
				62,300	/	/	/	/	/	/	/	/	/	/			/
				71,700	/	/	/	/	/	/	/	/	/	/			/
			/	/	/	/	/	/	/	/	/	/	/	/	/		/
				/	/	/	/	/	/	/	/	/	/	/	/		/
				/	/	/	/	/	/	/	/	/	/	/	/		/
				/	/	/	/	/	/	/	/	/	/	/	/		/
				/	/	/	/	/	/	/	/	/	/	/	/		/
				/	/	/	/	/	/	/	/	/	/	/	/		/

荷渡し条件 現場着（荷渡し場所が現場であり、取卸し費まで含む。）  
備 考

## Ⅱ-5-7 鉄筋コンクリート管

制 定	令和4年04月01日
改 定	令和4年10月01日
改 定	
改 定	

名 称	品質規格等	単 位	φ 300	φ 600		備 考	大口取引数量
鉄筋コンクリート管	L=600mm 1種、ソケット付	本	4,250	11,700			50~200t 程度
			4,250	11,700			

荷渡し条件 現場着（荷渡し場所が現場であり、取卸し費まで含む。）  
備 考

## Ⅱ-5-8 可とう管

制 定	令和4年04月01日
改 定	令和4年10月01日
改 定	
改 定	

名 称	品質規格等	単 位	φ 150	φ 200	φ 250	φ 300	φ 350	φ 400	φ 450	備 考	大口取引数量
可とう管 (低反力タイプ)	両フランジ、 偏心量200mm、7.5k、 T.P:0.75MPa、 W.P:0.5MPa	個	268,000	324,000	371,000	429,000	536,000	593,000	644,000		500万円程度
			295,000	357,000	408,000	472,000	590,000	652,000	708,000		
			φ 500	φ 600	φ 700	φ 800	φ 900				
			770,000	1,070,000	1,290,000	1,480,000	1,780,000				
			848,000	1,180,000	1,420,000	1,630,000	1,950,000				

荷渡し条件 現場着（荷渡し場所が現場であり、取卸し費まで含む。）  
備 考

II-5-9 素焼土管

制定	令和4年04月01日
改定	令和4年10月01日
改定	

名称	品質規格等	単位	φ200							備考	大口取引数量
素焼土管	L=600mm 溝付管	m	3,010								1000個程度
			3,340								

名称	品質規格等	単位	φ60 × φ60	φ60 × φ90	φ60 × φ120	φ60 × φ150	φ60 × φ200			備考	大口取引数量
素焼土管	T字管	個	730	730	871	1,070	2,410				1000個程度
			810	810	967	1,180	2,700				

名称	品質規格等	単位	φ60 × φ60	φ60 × φ90	φ60 × φ120	φ60 × φ150					備考	大口取引数量
素焼土管	Y字管	個	730	730	871	1,070						1000個程度
			810	810	967	1,180						

名称	品質規格等	単位	φ60 × φ90	φ90 × φ120	φ120× φ150	φ150 × φ200					備考	大口取引数量
素焼土管	片落管	個	730	871	1,190	2,530						1000個程度
			810	967	1,320	2,840						

名称	品質規格等	単位	φ60	φ90	φ120	φ150	φ60	φ90	φ120	φ150	備考	大口取引数量
			45°				90°					
素焼土管	エルボ	個	730	730	1,010	1,360	730	730	1,010	1,360		1000個程度
			810	810	1,130	1,530	810	810	1,130	1,530		

荷渡し条件 現場着（荷渡し場所が現場であり、取卸し費まで含む。）  
備考

II-5-10 継手類

継手類 (1)

制定	令和4年04月01日
改定	令和4年10月01日
改定	
改定	

名称	品質規格等	単位	本管 塩ビ用			本管 FRPM用			備考	大口取引数量				
			本管-支管 φ350~500			本管-支管 φ600~1,000								
			φ100	φ150	φ200	φ100	φ150	φ200						
支管継手	90°	個	3,120	4,310	5,720	4,690	6,500	8,630		300個程度				
			3,230	4,470	5,930	4,850	6,720	8,920						
		単位	本管 フレキシブル管用								備考			
			本管-支管 φ250~400			本管-支管 φ450~600						本管-支管 φ700~800		
			φ100	φ150	φ200	φ100	φ150	φ200				φ100	φ150	φ200
		個	5,950	9,430	14,300	6,100	9,660	14,300	6,260		9,810	14,300		
			8,500	13,400	20,500	8,720	13,800	20,500	8,950		14,000	20,500		
		単位	本管 鉄筋コンクリート管用									備考		
			本管-支管 φ600~1,000											
			φ100	φ125	φ150	φ200								
個	2,830	3,280	3,920	5,200										
	3,120	3,610	4,310	5,720										

制 定	令和4年04月01日
改 定	令和4年10月01日
改 定	
改 定	

## 継手類 (2)

名 称	品質規格等	単 位	ﾌﾟﾙφ100 × VUφ100	ﾌﾟﾙφ150 × VUφ150	ﾌﾟﾙφ200 × VUφ200			備 考	大口取引 数量		
塩ビ変換ソケット	フレキシブル管 × VU管	個	1,040	2,670	4,120	/			30個程度		
			1,290	3,290	5,330						
	品質規格等	単 位	土管φ60 × VUφ65	土管φ90 × VUφ100	土管φ120 × VUφ125			土管φ150 × VUφ150	備 考	大口取引 数量	
			個	420	750			1,100			1,790
			480	850	1,250			2,030			

名 称	品質規格等	単 位	φ75					備 考	大口取引 数量
水道用硬質ポリ塩化 ビニール管継手	TSフランジ	個	1,840	/					10万円程度
			2,230						

名 称	品質規格等	単 位	45° エルホ φ300	90° エルホ φ200	90° エルホ φ300	VU45° エルホ φ250			備 考	大口取引 数量
水道用硬質ポリ塩化 ビニール管継手	TS継手	個	25,600	13,400	38,300	18,200	/			10万円程度
			27,700	14,400	41,400	19,700				

名 称	品質規格等	単 位	φ600	φ700	φ800	φ900	φ1,000	φ1,100			備 考	大口取引 数量
異種管継手	鋳鉄管×FRPM管 押輪、ゴム輪含む	組	657,000	905,000	1,070,000	1,210,000	1,400,000	1,580,000	/			10組程度
			657,000	905,000	1,070,000	1,210,000	1,400,000	1,580,000				

荷渡し条件 現場着 (荷渡し場所が現場であり、取卸し費まで含む。)  
備 考

制 定	令和4年04月01日
改 定	令和4年10月01日
改 定	
改 定	

継手類 (3)

名 称	品質規格等	単 位	φ 150	備 考	大口取引 数量
排水用パイプ継手 (DV継手)	11° 1/4エルボ	個	2,580		10万円程度
			2,630		
マンホール短管	砂付け加工 Z=500	個	刊行物参照		50個程度
受口マンホール短管	砂付け加工 Z=500	個	刊行物参照		

名 称	品質規格等	単 位	φ 600	φ 700	φ 800	φ 900	備 考	大口取引 数量
			L750		L1,000			
上流用 マンホール継手	FRPM管用	個	46,600	55,600	75,400	90,200		50個程度
			51,400	61,400	83,300	99,500		
下流用 マンホール継手	FRPM管用	個	40,600	48,600	68,400	80,100		
			44,800	53,700	75,500	88,400		

荷渡し条件 現場着 (荷渡し場所が現場であり、取卸し費まで含む。)  
備 考

Ⅱ-5-11 バルブ類

制定	令和4年04月01日
改定	令和4年10月01日
改定	
改定	

名称	品質規格等	単位	φ100	φ150	φ200	φ250	φ300	φ350	備考	大口取引数量
仕切弁 (樹脂製 0.75Mpa)	開度計付ロングスピンドル キャップ式 (L=3m以下)	個	175,000	234,000	294,000	391,000	489,000	818,000		小口径(φ150mm未満)は 30個程度、大口径は3個 程度
			193,000	257,000	323,000	430,000	538,000	900,000		

名称	品質規格等	単位	L=600	L=1,000	備考	大口取引数量
T字ハンドル	SGP-25、塗装：タールエポ キシ樹脂	個	16,200	18,500		30個程度
			17,900	20,400		

名称	品質規格等	単位	D=360	D=450	備考	大口取引数量
丸ハンドル	樹脂製	個	22,600	23,700		30個程度
			25,400	27,200		

名称	品質規格等	単位	L=1.0m 未満/本	L=1.0m 以上/本	備考	大口取引数量
制水弁用中間ロット	SGP-25、塗装：タールエポ キシ樹脂	個	11,700	13,600		30個程度
			12,800	15,000		

名称	品質規格等	単位	価格	備考	大口取引数量
制水弁付属品	ロットφ32(SUS304) スピンドルカバーφ75(VU) スレ止金具付 H=3.0m迄	個	113,000		30個程度
			124,000		

荷渡し条件 現場着 (荷渡し場所が現場であり、取卸し費まで含む。)  
備考



Ⅱ-5-12 フランジレスパタフライ弁（樹脂製）

制定	令和4年04月01日
改定	令和4年10月01日
改定	
改定	

名称	品質規格等	単位	φ40	φ50	φ65	φ80	φ100	φ125	φ150	φ200	備考	大口取引数量
レバー式	本体：U-PVC ディスク：PP シート：EPDM フランジ 7.5K	個	22,500	22,900	23,500	26,300	28,500	40,600	45,600	65,400		小口径（φ150mm未満）は30個程度、大口径は3個程度
			24,800	25,200	25,900	29,000	31,400	44,600	50,200	71,900		

名称	品質規格等	単位	φ100	φ125	φ150	φ200	φ250	φ300	φ350	備考	大口取引数量			
			本体：U-PVC、ディスク：PP、シート：EPDM											
ロングステム式	開度計付 フランジ 7.5K ロングスピンドル (L=3m以下)	個	253,000	305,000	324,000	504,000	662,000	751,000	892,000		小口径（φ150mm未満）は30個程度、大口径は3個程度			
			298,000	359,000	363,000	564,000	741,000	883,000	999,000					
		単位	φ400	φ450	φ500	φ600						備考		
			本体：PDCPD、ディスク：PP、シート：EPDM											
		個	1,250,000	1,420,000	1,690,000	2,810,000								
			1,400,000	1,590,000	1,890,000	3,140,000								
		単位	φ700	φ800	φ900	φ1,000	φ1,100						備考	
			本体、ディスク：PDCPD、シート：EPDM											
個	4,570,000	5,470,000	7,580,000	8,560,000	10,000,000									
	5,080,000	6,080,000	8,420,000	9,510,000	11,100,000									

名称	品質規格等	単位	φ300	φ350	φ600	φ700	φ800	φ900	備考	大口取引数量
			本体：U-PVC(300~350) PDCPD(600~900)、ディスク：PP、シート：EPDM							
トップギア式	開度計付 フランジ 7.5K	個	☆	☆	1,970,000	3,560,000	4,500,000	7,370,000		小口径（φ150mm未満）は30個程度、大口径は3個程度
					2,210,000	3,950,000	5,000,000	8,180,000		

荷渡し条件 現場着（荷渡し場所が現場であり、取卸し費まで含む。）  
備考 ☆は北海道開発局単価に記載。

### Ⅱ-5-13 フランジレスバタフライ弁接合材

制 定	令和4年04月01日
改 定	令和4年10月01日
改 定	
改 定	

名 称	品質規格等	単 位	φ250~ φ900	φ1,000	φ1,100		備 考	大口取引 数量
フランジレスバタフライ弁接合材		組	☆	122,000	135,000			30組程度
				173,000	192,000			

荷渡し条件 現場着（荷渡し場所が現場であり、取卸し費まで含む。）  
備 考 ☆は北海道開発局単価に記載。

### Ⅱ-5-14 鋼製フランジ

制 定	令和4年04月01日
改 定	令和4年10月01日
改 定	
改 定	

名 称	品質規格等	単 位	φ100	φ150	φ200	φ250	φ300		備 考	大口取引 数量
鋼製フランジ (径違い)	7.5kg用×80A	枚	32,400	47,800	61,600	68,800	79,100			30枚程度
			35,700	52,600	67,800	75,700	87,000			
	7.5kg用×100A		48,600	62,700	70,200	80,600				
			53,400	69,000	77,300	88,700				

名 称	品質規格等	単 位	価 格		備 考	大口取引 数量
合フランジ	φ150×φ100 7.5kg用	個	19,400		紛体塗装	30個程度
			19,400			

荷渡し条件 現場着（荷渡し場所が現場であり、取卸し費まで含む。）  
備 考

## Ⅱ-5-15 フランジ接合材

制 定	令和4年04月01日
改 定	令和4年10月01日
改 定	
改 定	

名 称	品質規格等	単 位	φ 800	φ 900	φ 1, 200	φ 1, 350	φ 1, 500		備 考	大口取引 数量
フランジ接合材	7.5kg GF-RF SUS (ボルト・ナット・ パッキン含む)	組	刊行物参照	刊行物参照	刊行物参照	刊行物参照	刊行物参照			30組程度

名 称	品質規格等	単 位	φ 150	φ 200	φ 250	φ 300	φ 350	φ 800	φ 900		備 考	大口取引 数量
フランジ接合材	10kg GF-RF SUS (ボルト・ナット・ パッキン含む)	組	刊行物参照	刊行物参照	刊行物参照	刊行物参照	刊行物参照	刊行物参照	刊行物参照			30組程度

名 称	品質規格等	単 位	φ 75	φ 100	φ 150	φ 200	φ 350	φ 600		備 考	大口取引 数量
フランジ接合材	16kg GF-RF SUS (ボルト・ナット・ パッキン含む)	組	刊行物参照	刊行物参照	刊行物参照	刊行物参照	刊行物参照	刊行物参照			30組程度

荷渡し条件 現場着（荷渡し場所が現場であり、取卸し費まで含む。）  
備 考

II-5-16 側溝

側溝(1)

制定	令和4年04月01日
改定	令和4年10月01日
改定	
改定	

名称	品質規格等	単位	300×300	300×400	400×400	450×450	500×500	600×600	700×700	800×800	備考	大口取引数量	
V型ボックストラフ	L=2,000mm T-10	個	34,900	39,900	47,200	59,700	68,000	82,300	/	/		50t程度	
			39,600	45,600	54,000	68,200	77,600	94,000					
	L=2,000mm T-14		37,900	47,000	54,600	65,100	80,500	102,000	/	/			
			43,500	54,000	62,700	74,800	92,400	117,000					
	L=2,000mm T-25		42,100	52,200	60,900	72,200	88,900	113,000	156,000	/			/
			48,400	60,000	70,000	83,000	102,000	130,000	179,000				
鉄筋コンクリートV型トラフ	L=4,000mm	個	23,500	32,000	36,400	49,300	55,300	74,500	104,000	129,000		50t程度	
			25,800	35,200	40,000	54,200	60,800	81,900	114,000	141,000			
	L=5,000mm		29,100	36,900	39,900	50,500	56,900	76,600	/	/			
			32,000	40,500	43,800	55,500	62,500	84,200					
鉄筋コンクリート堰上トラフ	L=600mm	個	4,700	6,030	6,540	8,010	9,080	12,300	15,700	/	20個程度		
			5,170	6,630	7,190	8,810	9,980	13,500	17,200				
	L=1,000mm		7,840	10,000	10,900	13,200	14,900	20,600	25,500			/	
			8,620	11,000	11,900	14,500	16,300	22,600	28,000				

名称	品質規格等	単位	V600mm以下	V700mm以上	備考	大口取引数量	
トラフ用合成目地	塩化ビニル系 連結金具無 熱融着式埋込型	m	1,240	1,790	熱融着1m 当りの単価 である	30m程度	
			1,300	1,870			
	ポリウレタン高耐性シーリング		715				30m程度
			750				

荷渡し条件 現場着（荷渡し場所が現場であり、取卸し費まで含む。）  
備考

側溝（２）

制 定	令和4年04月01日
改 定	令和4年10月01日
改 定	
改 定	

名 称	品質規格等	単 位	240×240	300×300	300×400	400×400	450×450	500×500	600×600	700×700	備 考	大口取引 数量	
分水用トラフ FRP製ダンパ付	L= 600mm 分水径φ150~200mm	個	7,640	9,770	12,400	12,900							20個程度
			8,400	10,700	13,600	14,100							
分水用トラフ	L= 600mm 分水径φ150mm レバー式(SS製)	個		37,200	39,900	41,500	43,600	46,300	49,400	58,900			20個程度
			40,900	43,800	45,600	47,900	50,900	54,300	64,700				
	L= 600mm 分水径φ200mm レバー式(SS製)	個		58,500	61,800	63,100	64,800	67,600	70,900	77,300			
			64,300	67,900	69,400	71,200	74,300	77,900	85,000				
	L=1,000mm 分水径φ150mm レバー式(SS製)	個		40,700	41,800	45,600	48,800	52,500	55,900				
			44,700	45,900	50,100	53,600	57,700	61,400					
	L=1,000mm 分水径φ200mm レバー式(SS製)	個		61,400	64,500	67,600	70,900	74,200	78,300				
			67,500	70,900	74,300	77,900	81,600	86,100					
	L=2,000mm 分水径φ150mm レバー式(SS製)	個		52,500	60,500	63,500	71,000	77,500	94,800				
			57,700	66,500	69,800	78,100	85,200	104,000					
	L=2,000mm 分水径φ200mm レバー式(SS製)	個		70,200	78,300	81,100	88,200	94,500	110,000				
			77,200	86,100	89,200	97,000	103,000	121,000					

名 称	品質規格等	単 位	300×300	300×340	400×400	450×450	500×500	600×600	備 考	大口取引 数量	
堰溝付V型 分水用トラフ	レバー式(SS製) φ150 L=2,000	個	55,500	63,700	66,500	75,300	82,200	101,000			20個程度
			61,000	70,000	73,100	82,800	90,400	109,000			

荷渡し条件 現場着（荷渡し場所が現場であり、取卸し費まで含む。）  
備 考 分水用トラフ（レバー式）のレバーはSS製であるため、SUS製・アルミ製レバーを使用する場合は、別途計上すること。

Ⅱ-5-17 落口柵

落口柵(1)

制 定	令和4年04月01日
改 定	令和4年10月01日
改 定	

名 称	品質規格等	単 位	φ150深用水 受口ソケット付		管理用木板付 300×400 ×800	深用水用 500×450 ×550			備 考	大口取引 数量
			380×340 ×300/700	380×340 ×400/800						
水田落口柵	コンクリート製	個	11,400	12,000	24,000	24,100				20個程度
			11,400	12,000	24,000	24,100				
	品質規格等	単 位	φ200	水位調整型 深水対応	φ150×400H用	φ150×500H用	φ150×400H 用PVCシャッター	φ150×500H 用PVCシャッター	備 考	大口取引 数量
			木製シャッター (4分割)含む	φ150塩ビ製 シャッター含む	水位調整範囲 -100~370mm (泥除板3分割)	水位調整範囲 -100~470mm (泥除板3分割)	水位調整範囲 -100~370mm 用	水位調整範囲 -100~470mm 用		
	FRP製	個	19,800	22,700	25,400	26,700	9,600	10,500		30個程度
			22,800	26,100	29,200	30,800	11,500	12,700		

名 称	品質規格等	単 位	価 格			備 考	大口取引 数量
水田落口柵用 スクリーン	SUS304 H750×B400mm	個	27,700				10個程度
			34,800				

名 称	品質規格等	単 位	H=300mm	H=400mm	H=600mm			備 考	大口取引 数量
水田落口柵用 土砂流入防止板	塩ビ製 B=305×t=8	個	2,660	3,570	5,390				10個程度
			2,660	3,570	5,390				
	品質規格等	単 位	価 格						
			塩ビ製 スライドシャッター 深水200mm対応	個	9,680	9,680			

名 称	品質規格等	単 位	φ150 スライド式			備 考	大口取引 数量
脱着式水位調整器	樹脂製	個	26,000				3個程度
			26,000				

荷渡し条件 現場着 (荷渡し場所が現場であり、取卸し費まで含む。)  
備 考

制 定	令和4年04月01日
改 定	令和4年10月01日
改 定	
改 定	

落口柵（2）

名 称	品質規格等	単 位	側面吐水口	(II型)側面清掃工	(I型)正面清掃工	備 考	大口取引 数量
			φ 150	φ 200	φ 200		
分水槽	コンクリート製 T-10 内寸500×800 H=700 付属品含む	個	56,700	56,700	56,700		300個程度
			62,300	62,300	62,300		

名 称	品質規格等	単 位	グレーチング*蓋 T-10 372×476 ×50(2枚/組)	内蓋 φ 150	縞鋼板蓋 640×940 t3.2 2枚割	備 考	大口取引 数量	
			分水槽用付属品		組			29,300
33,300	31,900							
個	880							300個程度
	1,050							

荷渡し条件 現場着（荷渡し場所が現場であり、取卸し費まで含む。）  
備 考

II-5-18 樹類

樹類(1)

制定	令和4年04月01日
改定	令和4年10月01日
改定	
改定	

名称	品質規格等	単位	内寸500×600	内寸700×900	内寸700×700	内寸800×800	内寸900×900	内寸1,000×1,000	内寸1,100×1,100	内寸1,200×1,200	内寸1,300×1,300	内寸1,400×1,400	内寸1,500×1,500	内寸1,600×1,600	内寸1,700×1,700	備考	大口取引数量	
			h500, t70	h500, t70	h500, t60	h500, t90	h500, t90	h500, t90	h500, t100	h500, t100	h500, t100	h500, t120	h500, t120	h500, t120	h500, t120			h500, t120
集水樹下部樹	ほ場用	個	38,300	69,100	25,000	45,800	56,700	65,700	80,100	89,300	98,400	136,000	150,000		178,000			
			41,900	74,400	27,000	49,400	61,200	70,900	86,500	96,300	106,000	147,000	162,000		193,000			
下部樹調整額	ほ場用	100mm	対応範囲	600~800	600~1,300	600~1,000	600~1,200	600~1,300	600~1,500									
			4,200	7,280	3,190	5,700	6,380	6,840	8,360	9,120	9,950	13,000	13,900		15,500			
			4,600	7,840	3,440	6,150	6,880	7,380	9,020	9,840	10,700	14,100	15,000		16,800			
上部樹調整額	ほ場用	100mm	4,200	7,280	3,190	5,700	6,380	6,840	8,360	9,120	9,950	13,000	13,900		15,500			
			4,600	7,840	3,440	6,150	6,880	7,380	9,020	9,840	10,700	14,100	15,000		16,800			

名称	品質規格等	単位	内寸700×700用	内寸800×800用	内寸900×900用	内寸1,000×1,000用	内寸1,100×1,100用	内寸1,200×1,200用	内寸1,300×1,300用	内寸1,400×1,400用	内寸1,500×1,500用	内寸1,600×1,600用	内寸1,700×1,700用	備考	大口取引数量		
			19,800	28,300	34,400	41,000	49,800	57,800	66,400	79,300	89,300	99,900	111,000			120,000	
集水樹用スラブ	ほ場用	枚	21,500	30,700	37,300	44,500	54,100	62,800	72,000	86,100	97,000	108,000				50t程度	

名称	品質規格等	単位	内寸500×600用	内寸600×600用	内寸700×900用	内寸700×700用	内寸800×800用	内寸900×900用	内寸1,000×1,000用	内寸1,100×1,100用	内寸1,200×1,200用	内寸1,300×1,300用	内寸1,400×1,400用	内寸1,500×1,500用	内寸1,600×1,600用	内寸1,700×1,700用	備考	大口取引数量
			15,900	17,500	28,800	19,600	24,700	30,100	36,100	42,200	60,600	70,000	79,300	101,000	114,000	151,000		
鋼製グレーチング	ほ場(人道)用	組	対応範囲		t=25, 1枚/組				t=25, 2枚/組	t=32, 2枚/組	t=32, 3枚/組	t=38, 3枚/組	t=44, 5枚/組					
			18,600	23,200	30,600	24,200	30,100	36,700	44,100	54,700	69,900	81,000	98,100	118,000	133,000	171,000		
縞鋼板蓋	人道用 t=3.2mm	組	対応範囲	1枚/組					2枚/組					3枚/組				
			25,300		43,500	32,000	46,200	53,100	63,600	75,100	87,200	95,500	114,000	127,000	155,000	169,000		
			27,800		47,900	35,100	50,900	58,400	70,000	82,600	95,900	105,000	125,000	140,000	170,000	186,000		
コンクリート蓋	人道用	組	対応範囲						t=80, 2枚/組							t=90, 2枚/組		
			6,550		12,000	9,280	13,200	16,100	19,200	23,300	27,000	31,100	37,100	41,800	51,900			
			7,090		13,100	10,000	14,300	17,400	20,800	25,200	29,300	33,600	40,200	45,300	56,300			

名称	品質規格等	単位	内寸700×700用	内寸800×800用	内寸900×900用	内寸1,000×1,000用	内寸1,100×1,100用	内寸1,200×1,200用	内寸1,300×1,300用	内寸1,400×1,400用	内寸1,500×1,500用	内寸1,600×1,600用	内寸1,700×1,700用	内寸1,800×1,800用	内寸1,900×1,900用	備考	大口取引数量
			24,300	30,600	38,100	46,000	60,900	71,900	84,000	103,000	118,000	134,000	173,000	192,000	212,000		
集水樹用鋼製グレーチング(小割タイプ)	人道用	組	枚数	3枚/組	4枚/組	5枚/組	6枚/組	7枚/組									
			35,900	42,800	49,300	59,400	84,100	88,800	99,900	126,000	141,000	159,000	189,000	202,000	249,000		

荷渡し条件 製品重量 2,930kg/個以下 現場着(荷渡し場所が現場であり、取卸し費まで含む。)

備 考 製品重量 2,930kg/個を超える 現場車上渡し(荷渡し場所が現場であるが、車上渡しであり取卸し費は含まない。)

備 考 内寸法表示



制 定	令和4年04月01日
改 定	令和4年10月01日
改 定	
改 定	

樹類 (2)

名 称	品質規格等	単位	2,000× 2,000 (内寸1,600)	2,200× 2,200 (内寸1,900)	2,900×2,900 (内寸2,400)		3,100× 3,100 (内寸2,600)	備 考	大口取引 数量	
			H2,000	H2,000	H1,200	H1,300	H1,200			
集水樹		高さ	423,000	399,000	671,000	705,000	740,000		50t程度	
			463,000	436,000	735,000	772,000	810,000			
集水樹下部樹調整額	H=100mm	個	17,900	16,200					50t程度	
			19,600	17,700						
中間樹	H=1,800mm	個				595,000	640,000		50t程度	
						652,000	701,000			
集水樹用スラブ		高さ	H200				H250		50t程度	
			個	109,000						328,000
				119,000						357,000

荷渡し条件 製品重量 2,930kg/個以下 現場着 (荷渡し場所が現場であり、取卸し費まで含む。)  
 備 考 製品重量 2,930kg/個を超える 現場車上渡し (荷渡し場所が現場であるが、車上渡しであり取卸し費は含まない。)  
 備 考 内寸法表示

名 称	品質規格等	単位	φ 600	備 考	大口取引 数量
コンクリート管用鑄鉄蓋	T-20	枚	51,800		15枚程度
			51,800		

名 称	品質規格等	単位	φ 600	備 考	大口取引 数量
角受丸鑄鉄蓋	T-14	個	52,000		3個程度
			57,200		

名 称	品質規格等	単位	価 格	備 考	大口取引 数量
コンクリート蓋 (規格外)	鉄枠蓋(受枠含む)	kg	320		50t程度
			330		

荷渡し条件 現場着 (荷渡し場所が現場であり、取卸し費まで含む。)  
 備 考

樹類 (3)

制定	令和4年04月01日
改定	令和4年10月01日
改定	
改定	

名称	品質規格等	単位	FRPM管用				コンクリート管用			備考	大口取引数量
			φ 600	φ 700	φ 800	φ 900	φ 700	φ 800	φ 900		
FRP製蓋	カギ金具無し	枚	40,500	55,800	72,200	92,000	55,800	72,200	92,200		30枚程度
			46,600	64,200	83,100	106,000	64,200	83,100	106,000		

名称	品質規格等	単位	φ 450用	φ 600用	φ 900用	φ 1,200用	備考	大口取引数量
縞鋼板蓋	T-10	枚	22,900	36,200	90,900	146,000		30枚程度
			25,800	39,800	102,000	167,000		

名称	品質規格等	単位	φ 600用	備考	大口取引数量
縞鋼板蓋 (FRPM用)	t=3.2mm	枚	21,500		30枚程度
			23,700		

荷渡し条件 現場着 (荷渡し場所が現場であり、取卸し費まで含む。)  
備考

名称	品質規格等	単位	1,100× 1,100用 (内寸800)	1,200× 1,200用 (内寸900)	備考	大口取引数量
集水柵用 グレーチング蓋	一般(人道)用	対応範囲	t=25.2枚/組			30組程度
		組	42,800	49,300		
			42,800	49,300		

荷渡し条件 製品重量 2,930kg/個以下 現場着 (荷渡し場所が現場であり、取卸し費まで含む。)  
製品重量 2,930kg/個を超える 現場車上渡し (荷渡し場所が現場であるが、車上渡しであり取卸し費は含まない。)

制 定	令和4年04月01日
改 定	令和4年10月01日
改 定	
改 定	

### 樹類 (4)

名 称	品質規格等	単 位	I 型 A	I 型 B		備 考	大口取引 数量
集水樹	下部樹 外H=500mm	個	30,200	51,000			50t程度
			33,100	55,800			

名 称	品質規格等	単 位	560× 560用 (内寸400)	840× 840用 (内寸600)	2,300× 2,300用 (内寸1,800)	2,500× 2,500用 (内寸2,000)		備 考	大口取引 数量
縞鋼板蓋	人道用 t=3.2mm	対応範囲	1枚/組	1枚/組	4枚/組	4枚/組			30組程度
		組	16,000	32,400	266,000	315,000			
			17,600	35,700	292,000	346,000			

荷渡し条件 現場着 (荷渡し場所が現場であり、取卸し費まで含む。)  
備 考

### II-5-19 暗渠排水管部品類

#### 暗渠排水管部品類 (1)

制 定	令和4年04月01日
改 定	令和4年10月01日
改 定	
改 定	

名 称	品質規格等	単 位	φ90 × φ60	φ90 × φ80	φ90 × φ90	φ100 × φ90	φ125 × φ90		備 考	大口取引 数量
T Y 管		個	☆	☆	1,640	2,050	3,070			1 t 程度
					1,860	2,310	3,470			

名 称	品質規格等	単 位	φ100 × φ100	φ125 × φ125	φ150 × φ150		備 考	大口取引 数量
十字管		個	4,010	8,460	14,200			1 t 程度
			4,630	9,550	16,000			

荷渡し条件 現場着 (荷渡し場所が現場であり、取卸し費まで含む。)  
備 考 ☆は北海道開発局単価に記載。

制 定	令和4年04月01日
改 定	令和4年10月01日
改 定	
改 定	

### 暗渠排水管部品類（2）

名 称	品質規格等	単 位	φ100	φ125	φ125	φ150	φ125	備考	大口取引数量
			H1.64m				H1.21m		
			カラー3個	カラー3個	カラー7個	カラー3個	カラー7個		
水平水こう	水位調整型	個	25,100	25,100	25,100	53,600	28,000		30個程度
			28,000	28,000	28,000	59,700	28,800		

名 称	品質規格等	単 位	φ65	φ75	φ100	φ125	φ150	φ200	備考	大口取引数量
			×L4,000							
ネジ式水こう	VU	個		☆			☆	☆		30個程度
	VP		5,430	7,450	10,200	14,900	22,900	33,700		
			6,670	9,040	11,200	17,600	25,000	37,600		

名 称	品質規格等	単 位	φ65	φ75	φ100	φ125	φ150	φ200	備考	大口取引数量
ネジ式水こう (キャップ・ソケット)	塩ビ製 塩ビ管用 連結鎖付き	個	3,060	4,200	6,340	9,330	11,800	14,000		30個程度
			3,520	4,830	7,290	10,700	13,600	16,100		

名 称	品質規格等	単 位	φ200	備考	大口取引数量
水こう		個	☆		30個程度

名 称	品質規格等	単 位	φ65用	φ150用	φ200用	備考	大口取引数量
水こう止水板	300×300mm	個	2,350	4,600	5,790		30個程度
			2,550	4,990	6,290		

荷渡し条件 現場着（荷渡し場所が現場であり、取卸し費まで含む。）  
備 考 ☆は北海道開発局単価に記載。

制 定	令和4年04月01日
改 定	令和4年10月01日
改 定	
改 定	

暗渠排水管部品類（3）

名 称	品質規格等	単 位	本管				備 考	大口取引 数量
			φ 250～φ 400	φ 450～φ 600	φ 700～φ 800	φ 900～φ 1000		
排水用ハイクォム支管継手	合成樹脂管用 支管φ 125	個	9,180	9,550	9,820	9,820	支管と同径の ソケット含む	300個程度
			10,300	10,500	10,700	10,800		
排水用ハイクォム支管継手	合成樹脂管用 支管φ 150	個	9,180	9,550	9,820	9,820	支管と同径の ソケット含む	300個程度
			10,300	10,500	10,700	10,800		

荷渡し条件 現場着（荷渡し場所が現場であり、取卸し費まで含む。）  
備 考

Ⅱ-5-20 ユニット

制定	令和4年04月01日
改定	令和4年10月01日
改定	
改定	

名称	品質規格等	単位	410×410×500H	420×420×600H	500×600×600H	430×430×700H	備考	大口取引数量
FRP製柵	φ150短管2方向まで蓋含む 底版φ100開孔	個	41,600	47,200	81,600	58,100		
			47,800	54,400	94,400	60,000		

名称	品質規格等	単位	410×410×500H	420×420×600H	430×430×700H	備考	大口取引数量
FRP製柵	φ150短管2方向まで蓋含む 底版φ125開孔	個	41,600	47,200	58,100		
			47,800	54,400	60,000		

名称	品質規格等	単位	VU100 ×400L	備考	大口取引数量
脱着式止水栓	本体：塩ビ製 取手：ステンレス	個	5,430		
			6,240		

名称	品質規格等	単位	本体ステン製		本体FCD製		備考	大口取引数量
			φ25分岐管付 ハンドル付 散水弁	分岐無し 空気弁付	φ20分岐栓付 空気弁付	φ50分岐栓付 空気弁付		
給水栓	給水栓φ100	個	52,600	50,000	73,500	116,000		
			54,700	52,800	77,600	123,000		

名称	品質規格等	単位	φ100	φ125	φ150	φ200	備考	大口取引数量
止水キャップ	塩ビ製	個				1,290		
						1,440		
自在エルボ	塩ビ製	個	2,760	4,380	5,870	8,800		
			3,250	5,040	6,750	10,000		

名称	品質規格等	単位	価格	備考	大口取引数量
集中管理孔用ソケット	VUφ125×L180	個	1,310		
			1,510		

名称	品質規格等	単位	価格	備考	大口取引数量
鋼製 メッシュスクリーン	SUS304 φ125用 筒型 H=400	個	21,900		
			29,500		

荷渡し条件 現場着 (荷渡し場所が現場であり、取卸し費まで含む。) 備考

### 角 落 し 金 物

制 定	令和4年04月01日
改 定	令和4年10月01日
改 定	
改 定	

名 称	品質規格等	単 位	V240	V300	V340	V400	V450	V500	V600	1,600× 1,600柵用	備 考	大口取引 数量
角 落 し 金 物	S U S 製 各 種 コンクリートプラグ 含む	個	53,900	62,700	65,100	69,400	71,800	77,100	94,600	87,000		30個程度
			57,100	66,400	69,000	73,500	76,000	81,700	100,000	92,100		

荷渡し条件 現場着（荷渡し場所が現場であり、取卸し費まで含む。）  
備 考

### ス ク リ ー ン

制 定	令和4年04月01日
改 定	令和4年10月01日
改 定	
改 定	

名 称	品質規格等	単 位	U300B	V340	V360	V400	V450		備 考	大口取引 数量
ス ク リ ー ン	トラフ用	個	32,500	49,500	55,200	61,000	65,300			10個程度
			36,300	52,500	58,700	64,700	69,200			

名 称	品質規格等	単 位	価 格		備 考	大口取引 数量
吊 金 具	SUS M10 7付ット、 寸切ボルト L=75mm 座金、ナット含む	本	1,700			20本程度
			1,790			

名 称	品質規格等	単 位	価 格		備 考	大口取引 数量
ア ン グ ル	L-50×50×6 2本組 塗装、アンカー含む	m	19,000			20m程度
			20,100			

荷渡し条件 現場着（荷渡し場所が現場であり、取卸し費まで含む。）  
備 考

Ⅱ-5-21 ジョイント類

制定	令和4年04月01日
改定	令和4年10月01日
改定	
改定	

名称	品質規格等	単位	φ75	φ100	φ150	φ200	φ250	φ300		備考	大口取引数量	
MFジョイント	鋳鉄製、離脱防止金具付、合成樹脂塗装、 B/N：SUS304	個	15,300	20,900	28,700	47,500	65,300	94,000				30個程度
			16,900	23,200	31,800	52,300	75,000	121,000				

名称	品質規格等	単位	φ150	φ200	φ250	φ300	φ350	φ400	φ450	φ500	備考	大口取引数量
							接続管種：塩ビ管					
ドレッサージョイント	鋳鉄製、離脱防止金具付、合成樹脂塗装、 B/N：SUS304	個	38,500	61,600	93,500	134,000	251,000	352,000	366,000	481,000		30個程度
			43,100	68,400	107,000	174,000	278,000	390,000	406,000	533,000		

名称	品質規格等	単位	φ100	φ150	φ200	φ300		備考	大口取引数量	
ドレッサージョイント	鋳鉄製、離脱防止金具付、粉体塗装	個	23,000	34,300	56,600	123,000				30個程度
			25,000	37,300	61,400	153,000				

荷渡し条件 現場着（荷渡し場所が現場であり、取卸し費まで含む。）  
備考



Ⅱ-5-22 接続壁

接続壁(1)

制定	令和4年04月01日
改定	令和4年10月01日
改定	
改定	

名称	品質規格等	単位	φ450	φ600	φ700	φ800	φ900	φ1,000	φ1,100	φ1,200	φ1,350	φ1,800	φ2,000	φ2,200	備考	大口取引数量		
接続壁 段差無	U300B	個	26,200	23,700	23,400	23,500											50t程度	
			28,800	26,000	25,700	25,800												
	U360B		25,000	24,300	24,000													
			27,500	26,700	26,400													
	U450		24,100	25,000	24,000	26,700												
			26,500	27,500	26,400	29,300												
	U600					39,300	42,100	46,200	51,600									
						43,200	46,300	50,800	56,700									
	V300		38,200															
			42,000															
	V340		44,200															
			48,600															
	V450					47,900												
						52,600												
V600						56,700	61,500	58,100	56,900									
						62,300	67,600	63,900	62,500									
V700										67,900								
										74,600								
V800											336,000							
											369,000							
V900												279,000	267,000					
												306,000	293,000					
V1,000													280,000	254,000				
													308,000	279,000				

荷渡し条件 現場着（荷渡し場所が現場であり、取卸し費まで含む。）  
備考

制定	令和4年04月01日
改定	令和4年10月01日
改定	
改定	

接続壁 (2)

名称	品質規格等	単位	φ 600	φ 700	φ 800	φ 900	φ 1,000	φ 1,100	φ 1,200	φ 1,350	φ 1,500	φ 1,650	備考	大口取引数量														
接続壁 段差有 (段差100mm)	U300B	個	23,700	23,400	23,500	/	/	/	/	/	/	/	/		50t程度													
			26,000	25,700	25,800																							
	25,000		24,300	24,000	25,300											/	/	/	/	/	/	/	/					
	27,500		26,700	26,400	27,800																							
	U450	個	24,100	25,000	24,000	26,700	44,900	/	/	/	/	/	/	/														
			26,500	27,500	26,400	29,300	49,300																					
	U600		個	/	/	39,300	42,100	46,200	51,600	53,300	/	/	/	/	/													
						43,200	46,300	50,800	56,700	58,600																		
	V400	個		21,600	/	/	/	/	/	/	/	/	/	/	/													
				23,700																								
	V700		個	/													/	/	/	/	/	47,300	/	/	/	/	/	
																				52,000	58,500	64,300						
	V800	個		/	/	/	/	/	/	/	/	/	/	/	/													
									60,300	71,400																		
								66,300	78,500																			
V900	個		/	/	/	/	/	/	/	/	/	/	/	/														
								173,000																				
								190,000																				

荷渡し条件 現場着 (荷渡し場所が現場であり、取卸し費まで含む。)  
備考

### Ⅱ-5-23 タラップガード

制 定	令和4年04月01日
改 定	令和4年10月01日
改 定	
改 定	

名 称	品質規格等	単位	3段用	4段用	5段用	6段用	備考	大口取引数量
タラップガード	SUS304	基	102,000	☆	☆	☆		20基程度
			120,000					

荷渡し条件 現場着（荷渡し場所が現場であり、取卸し費まで含む。）  
備 考 ☆は北海道開発局単価に記載。

### Ⅱ-5-24 フロート関連資材

制 定	令和4年04月01日
改 定	令和4年10月01日
改 定	
改 定	

名 称	品質規格等	単位	価 格	備考	大口取引数量
脱出ロープ	クレモナロープφ16 サツマ加工	m	300		100m程度
			300		
フロート	φ350	個	23,400		10個程度
			23,400		
ハンドレール	SUS製 (RBφ25mm、PL-6) ケミカルアンカー含む	基	79,200		10基程度
			79,200		
ステンレスフック	SUS製呼び2 t	個	40,500		10個程度
			40,500		

荷渡し条件 現場着（荷渡し場所が現場であり、取卸し費まで含む。）  
備 考

II-5-25 RC板・柵渠板・PC柵板

制定	令和4年04月01日
改定	令和4年10月01日
改定	
改定	

RC板

名称	品質規格等	単位	L400	L600	L800	L900	L1,000	L1,300	備考	大口取引数量
			W400							
RC板	SP-1 板厚t=60mm 穴あけ加工有り	個	1,550	2,380	3,070	4,200	5,340	6,950		1,000個程度
			1,780	2,730	3,530	4,830	6,140	7,990		

名称	品質規格等	単位	L=180	L=240	備考	大口取引数量
			250	270		
打込みボルト	φ13	本	268	288		1,000本程度

荷渡し条件 現場着（荷渡し場所が現場であり、取卸し費まで含む。）  
備考

制定	令和4年04月01日
改定	令和4年10月01日
改定	
改定	

PC柵渠板

名称	品質規格等	単位	USP-1	USP-2	備考	大口取引数量
			12,400	15,000		
PC柵渠板		m2	15,000	18,000		500m2程度 USP-2は500m2以上

荷渡し条件 現場着（荷渡し場所が現場であり、取卸し費まで含む。）  
備考

## II-5-26 鋼製オリフイスゲート

制定	令和4年04月01日
改定	令和4年10月01日
改定	
改定	

名称	品質規格等	単位	V240×240	V300×300	V300×400	V400×400	V450×450	V500×500	V600×600	V700×700	備考	大口取引数量	
			H800mm (最小高)	H900mm (最小高)	H1,100mm (最小高)	H1,100mm (最小高)	H1,200mm (最小高)	H1,300mm (最小高)	H1,500mm (最小高)	H1,800mm (最小高)			
鋼製オリフイスゲート		基	228,000	292,000	351,000	373,000	418,000	443,000	518,000	630,000		1基~	
			369,000	440,000	531,000	562,000	630,000	668,000	780,000	892,000			
	高さ割増 H=2,500mm まで100mm増ごとに	基・100mm	6,600										—
			7,200										
中間軸受け加算 各規格の最小高を超え 600mm増すごとに加算	基・600mm	12,300										—	
		13,700											

荷渡し条件 現場着（荷渡し場所が現場であり、取卸し費まで含む。）  
備考

## II-5-27 門扉類

制定	令和4年04月01日
改定	令和4年10月01日
改定	
改定	

名称	品質規格等	単位	積雪深		備考	大口取引数量
			Hs≤1.5	1.5<Hs≤1.9m		
両開門扉	H=1.10 B=4.00 メッキ+粉体焼付塗装	基	536,000	578,000		5基程度
			589,000	636,000		

名称	品質規格等	単位	両開門扉用			備考	大口取引数量
			700×700 ×1000	300×300 ×450	150×150 ×600		
基礎ブロック		基	36,800	3,230	1,070		門扉5基分程度
			39,100	3,420	1,140		

荷渡し条件 現場着（荷渡し場所が現場であり、取卸し費まで含む。）  
備考

Ⅱ-5-28 その他農業資材

制定	令和4年04月01日
改定	令和4年10月01日
改定	
改定	

その他農業資材（1）

名称	品質規格等	単位	芯材なし			備考	大口取引数量
			20×10	40×15	100×6		
止水板	ブチルゴム系、及び、活性化樹脂系	m	397	940	949		500m程度
			415	1,240	1,240		

名称	品質規格等	単位	φ18穴なし	備考	大口取引数量
450					

名称	品質規格等	単位	t=50mm	t=100mm	備考	大口取引数量
			ヤシ繊維マット			
2,310	4,420					

名称	品質規格等	単位	t=0.3mm	備考	大口取引数量
			遮水シート		
300					

名称	品質規格等	単位	引張強度	備考	大口取引数量
			フトン簾用内張ネット		
580					
			730		

名称	品質規格等	単位	価格	備考	大口取引数量
			融雪剤		

名称	品質規格等	単位	価格	備考	大口取引数量
			板材		
53,000					

荷渡し条件 現場着（荷渡し場所が現場であり、取卸し費まで含む。）  
備考

制定	令和4年04月01日
改定	令和4年10月01日
改定	
改定	

その他農業資材（2）

名称	品質規格等	単位	価格	備考	大口取引数量
疎水材	チップ材	空m3	4,200		雨竜町内 限定
			4,300		
					10,000m3 程度

名称	品質規格等	単位	価格	備考	大口取引数量
グレーチング蓋取手	φ9mm丸鋼 溶融亜鉛メッキ	組	2,800		2個/組
			3,080		
					10組程度

名称	品質規格等	単位	価格	備考	大口取引数量
マンホールフック (開閉工具)	φ9mm丸鋼 溶融亜鉛メッキ	組	2,800		2個/組
			3,120		
					30組程度

荷渡し条件 現場着（荷渡し場所が現場であり、取卸し費まで含む。）  
備考

(1) 参考重量一覧表

名 称	品質規格等	単位	参考重量 (kg)			備 考
			T-10	T-14	T-25	
V型ボックストラフ	L=2,000mm	個	300×300	907.0	917.0	965.0
			300×400	1,051.0	1,066.0	1,116.0
			400×400	1,513.0	1,529.0	1,576.0
			450×450	1,664.0	1,684.0	1,734.0
			500×500	1,793.0	1,813.0	1,872.0
			600×600	2,552.0	2,592.0	2,647.0
			700×700			3,076.0

名 称	品質規格等	単位	参考重量 (kg)		備 考
			L=4,000mm	L=5,000mm	
鉄筋コンクリートV型トラフ	各種	個	300×300	538.0	673.0
			300×400	684.0	856.0
			400×400	746.0	933.0
			450×450	906.0	1,132.0
			500×500	1,020.0	1,275.0
			600×600	1,402.0	1,752.0
			700×700	1,772.0	
			800×800	2,268.0	

名 称	品質規格等	単位	参考重量 (kg)		備 考
			L= 600mm	L=1,000mm	
鉄筋コンクリート堰上トラフ	各種	個	300×300	84.0	140.0
			300×400	108.0	180.0
			400×400	117.0	195.0
			450×450	143.0	239.0
			500×500	162.0	270.0
			600×600	223.0	372.0
			700×700	282.0	460.0

名 称	品質規格等	単位	参考重量 (kg)	備 考
			L=600mm	
FRP製ダンパー付分水用トラフ	L=600mm 分水径φ150~200mm	個	240×240	65.0
			300×300	90.0
			300×400	113.0
			400×400	128.0



(2) 参考重量一覧表

名 称	品質規格等	単位	参考重量 (kg)			参考重量 (kg)			備 考
			分水径 φ150mm			分水径 φ200mm			
			L=600mm	L=1,000mm	L=2,000mm	L=600mm	L=1,000mm	L=2,000mm	
分水用トラフ レバー式(SS製)	300×300×L(各種) mm	個	110.0	154.0	286.0	108.0	153.0	288.0	
	300×400×L(各種) mm		141.0	198.0	367.0	142.0	198.0	370.0	
	400×400×L(各種) mm		153.0	213.0	395.0	151.0	214.0	400.0	
	450×450×L(各種) mm		174.0	254.0	476.0	179.0	255.0	482.0	
	500×500×L(各種) mm		205.0	286.0	536.0	202.0	287.0	542.0	
	600×600×L(各種) mm		249.0	386.0	731.0	262.0	382.0	733.0	
	700×700×L(各種) mm		326.0			324.0			

名 称	品質規格等	単位	参考重量(kg)		備 考	
			段差無	段差100mm		
接続壁	U300B×φ450 1,000(500)×1,200×150/300	個	463.0			
	U300B×φ600 1,000(500)×1,200×150/300		458.0	500.0		
	U300B×φ700 1,100(550)×1,200×150/300		432.0	474.0		
	U300B×φ800 1,200(600)×1,200×150/300		436.0	478.0		
	U360B×φ600 1,000(500)×1,200×150/300		462.0	504.0		
	U360B×φ700 1,100(550)×1,200×150/300		452.0	494.0		
	U360B×φ800 1,200(600)×1,200×150/300		448.0	490.0		
	U360B×φ900 1,300(650)×1,300×150/300			469.0		
	U450×φ600 1,000(650)×1,200×150/300		450.0	492.0		
	U450×φ700 1,100×1,200×150/300		462.0	504.0		
	U450×φ800 1,200×1,200×150/300		448.0	490.0		
	U450×φ900 1,300×1,300×150/300		495.0	541.0		
	U450×φ1,000 1,600×1,600×150/300			837.0		
	U600×φ800 1,400×1,400×150/300		707.0	756.0		
	U600×φ900 1,500×1,500×150/300		774.0	827.0		
	U600×φ1,000 1,600×1,600×150/300		839.0	895.0		
	U600×φ1,100 1,700×1,700×150/300		947.0	1,007.0		
	U600×φ1,200 1,800×1,800×150/300			1,031.0		
	V300×φ450 1,000(575)×1,500×150/300		690.0			
	V340×φ450 1,100(725)×1,500×150/300		799.0			
	V400×φ600 1,000×1,200×150/300			427.0		
	V450×φ700 750(1,300)×1,700×150/300		860.0			
	V600×φ900 900(1,500)×1,900×150/300		943.0			
	V600×φ1,000 1,600×1,900×150/300		1,071.0			
	V600×φ1,100 1,700×1,900×150/300		1,061.0			
	V600×φ1,200 1,800×1,900×150/300		1,042.0			
	V700×φ1,200 1,800×1,800×150/300			917.0		
	V700×φ1,350 2,000×2,100×150/300		1,239.0			
	V700×φ1,500 2,100×2,100×150/300			1,135.0		
	V800×φ1,500 2,100×2,100×150/300			1,161.0		
	V800×φ1,650 2,300×2,300×150/300			1,380.0		
	V800×φ1,800 1,950×3,500×200/400		5,165.0			
	V900×φ1,350 2,550×1,600×200/400			2,421.0		
	V900×φ2,000 2,000×3,500×200/400		4,816.0			
	V900×φ2,200 1,950×3,500×200/400		4,615.0			
	V1,000×φ2,000 2,100×3,500×200/400		4,834.0			
	V1,000×φ2,200 2,000×3,400×200/400		4,433.0			

(3) 参考重量一覧表

名 称	品質規格等	単位	参考重量 (kg)			参考重量 (kg)			備 考
			ほ場用コン クリート柵 下部柵	下部柵 調整額	上部柵 調整額	グレーチング蓋 (人道用)	縞鋼板蓋 (人道用) t=3.2mm	コンクリート蓋 (人道用)	
			個	100mm	100mm	枚			
ほ場用集水柵	内寸500×600mm×h500mm	各種	365.0	40.0	40.0	16.0	21.0	45.5	
	内寸700×900mm×h500mm		532.0	56.0	56.0	29.0	18.5	84.0	
	内寸700×700mm×h500mm		330.0	42.0	42.0	23.0	17.0	64.5	
	内寸800×800mm×h500mm		603.0	75.0	75.0	29.0	21.5	92.0	
	内寸900×900mm×h500mm		747.0	84.0	84.0	35.0	25.5	112.0	
	内寸1,000×1,000mm×h500mm		865.0	90.0	90.0	21.0	29.0	133.5	
	内寸1,100×1,100mm×h500mm		1,055.0	110.0	110.0	24.5	34.0	162.0	
	内寸1,200×1,200mm×h500mm		1,175.0	120.0	120.0	35.0	38.5	188.0	
	内寸1,300×1,300mm×h500mm		1,295.0	131.0	131.0	27.0	43.5	216.0	
	内寸1,400×1,400mm×h500mm		1,802.0	172.0	172.0	30.7	36.7	258.0	
	内寸1,500×1,500mm×h500mm		1,979.0	183.0	183.0	39.3	40.3	290.5	
	内寸1,600×1,600mm×h500mm		—	—	—	43.3	44.3	—	
	内寸1,700×1,700mm×h500mm		2,355.0	205.0	205.0	35.6	48.3	361.0	

名 称	品質規格等	単位	参考重量 (kg)					備 考
コンクリート柵用 スラブ蓋 ほ場用	□700	枚	242.0					
	□800		346.0					
	□900		420.0					
	□1,000		501.0					
	□1,100		608.0					
	□1,200		706.0					
	□1,300		810.0					
	□1,400		968.0					
	□1,500		1,090.0					
	□1,600		1,219.0					
	□1,700		1,355.0					

(4) 参考重量一覧表

名 称	品質規格等	単位	参考重量 (kg)	備考
集水樹用グレーチング蓋 (小割タイプ) 人道用 (3枚/組)	□700	組	23.8	
	□800		30.4	
集水樹用グレーチング蓋 (小割タイプ) 人道用 (4枚/組)	□900		37.2	
	□1,000		44.0	
	□1,100		60.9	
集水樹用グレーチング蓋 (小割タイプ) 人道用 (5枚/組)	□1,200		71.2	
	□1,300		81.4	
	□1,400		104.9	
集水樹用グレーチング蓋 (小割タイプ) 人道用 (6枚/組)	□1,500		119.8	
	□1,600		134.0	
	□1,700		168.2	
集水樹用グレーチング蓋 (小割タイプ) 人道用 (7枚/組)	□1,800		191.1	
	□1,900		210.9	

名 称	品質規格等	単位	参考重量 (kg)					備考
			コンクリート 樹 個	下部樹 調整額 100mm	中間樹 100mm	スラブ h=200mm 個	スラブ h=250mm 個	
集水樹	□2,000 (内寸1,600mm) × h2,000mm	各種	8,140.0			1,920.0		
	□2,200 (内寸1,900mm) × h2,000mm		7,200.0					
	□2,900 (内寸2,400mm) × h1,200mm		12,678.0					
	□2,900 (内寸2,400mm) × h1,300mm		13,314.0	636.0				
	□3,100 (内寸2,600mm) × h1,200mm		12,312.0	684.0		5,766.0		

名 称	品質規格等	単位	参考重量 (kg)	備考
コンクリート管用鑄鉄蓋	T-20 φ600	枚	46.0	
角受丸鑄鉄蓋	T-14 φ600		68.0	
FRPM管用FRP製蓋	φ600 カギ金具無し		6.0	
	φ700 カギ金具無し		7.0	
	φ800 カギ金具無し		8.0	
	φ900 カギ金具無し		11.0	
コンクリート管用FRP製蓋	φ700 カギ金具無し		9.0	
	φ800 カギ金具無し		11.0	
	φ900 カギ金具無し		13.0	
縞鋼板蓋	T-10 φ450用		20.3	
	T-10 φ600用		30.1	
	T-10 φ900用		85.6	
	T-10 φ1200用		90.3	

(5) 参考重量一覽表

名 称	品質規格等		單位	參考重量 (kg)	備 考
縞鋼板蓋 人道用 t=3.2mm	560×560用(内寸400)	1枚/組	組	13.3	
	840×840用(内寸600)	1枚/組		27.0	
	2,300×2,300用(内寸1,800)	4枚/組		256.4	
	2,500×2,500用(内寸2,000)	4枚/組		295.6	

## Ⅱ－6 電気・通信資材

Ⅱ-6-1 配管支持金具

パイラック

制定	令和4年04月01日
改定	令和4年10月01日
改定	
改定	

名称	品質規格等	単位	1型	1W型	2W型	3W型															備考	大口取引数量
パイラック本体	一般形鋼用 ステンレス製 (ボルト=ステンレス)	個	216	266	410	493																5万円程度
			216	266	410	493																

名称	品質規格等	単位	15C	19C	25C	31C	39C	51C	63C	75C	16C	22C	28C	36C	42C	54C	70C	82C	92C	104C	大口取引数量	
パイラッククリップ	ステンレス製 (ネジ=ステンレス)	個	61	刊行物参照	刊行物参照	刊行物参照	刊行物参照	刊行物参照	刊行物参照	刊行物参照	刊行物参照	刊行物参照	刊行物参照	刊行物参照	刊行物参照	刊行物参照	刊行物参照	187	刊行物参照	刊行物参照	刊行物参照	5万円程度
			61	刊行物参照	刊行物参照	刊行物参照	刊行物参照	刊行物参照	刊行物参照	刊行物参照	刊行物参照	刊行物参照	刊行物参照	刊行物参照	刊行物参照	刊行物参照	刊行物参照	187	刊行物参照	刊行物参照	刊行物参照	
				刊行物参照	刊行物参照	刊行物参照	刊行物参照	刊行物参照	刊行物参照	刊行物参照	刊行物参照	刊行物参照	刊行物参照	刊行物参照	刊行物参照	刊行物参照	刊行物参照	刊行物参照	刊行物参照	刊行物参照	刊行物参照	
				刊行物参照	刊行物参照	刊行物参照	刊行物参照	刊行物参照	刊行物参照	刊行物参照	刊行物参照	刊行物参照	刊行物参照	刊行物参照	刊行物参照	刊行物参照	刊行物参照	刊行物参照	刊行物参照	刊行物参照	刊行物参照	

名称	品質規格等	単位	ステンレス鋼			溶融亜鉛メッキ仕上げ			亜鉛メッキ鋼板			大口取引数量
			D1 h=30mm	D2 h=45mm	D3 h=75mm	D1 h=30mm	D2 h=45mm	D3 h=75mm	D1 h=30mm	D2 h=45mm	D3 h=75mm	
ワールドダクター	2.5m/本	本	刊行物参照	刊行物参照	10,800	刊行物参照	刊行物参照	4,690	刊行物参照	刊行物参照	3,260	5万円程度
			刊行物参照	刊行物参照	10,800			4,690			3,260	

名称	品質規格等	単位	D-1S-10 L=100mm	D-1S-20 L=200mm	D-1S-30 L=300mm	D-1S-40 L=400mm	D-1S-50 L=500mm															備考	大口取引数量
			ダクター	ステンレス鋼	個				刊行物参照	刊行物参照													
刊行物参照	刊行物参照	刊行物参照							刊行物参照	刊行物参照													
溶融亜鉛メッキ仕上げ	刊行物参照	刊行物参照		刊行物参照		刊行物参照	刊行物参照																
	刊行物参照	刊行物参照		刊行物参照		刊行物参照	刊行物参照																
亜鉛メッキ鋼板	280																5万円程度						
	280																						

名称	品質規格等	単位	DC13	DC15															備考	大口取引数量
ダクタークリップ	ステンレス鋼 (ネジ=ステンレス)	個	刊行物参照	刊行物参照																5万円程度

荷渡し条件 現場着 (荷渡し場所が現場であり、取卸し費まで含む。)

Ⅱ-6-2 ヒーティング資材

制定	令和4年04月01日
改定	令和4年10月01日
改定	
改定	

名称	品質規格等	単位	一般用			縦溝空洞型			備考	大口取引数量
			HC-37	HC-110	HC-360	HC-37	HC-110	HC-360		
ヒーティングケーブル	各種	m	345	345	345	405	405	405		20ユニット程度
			375	375	375	525	525	525		
名称	品質規格等	単位	35W/m					備考	大口取引数量	
			3m	5m	6m	7m				
ドレインヒーターユニット	各種	本	12,400	14,500	15,500	16,400			20ユニット程度	
			12,400	14,500	15,500	16,400				
名称	品質規格等	単位	13×13	16×16				備考	大口取引数量	
パイプ接続材	各種	個	1,170	1,650					10個程度	
			1,310	1,850						

荷渡し条件 現場着（荷渡し場所が現場であり、取卸し費まで含む。）  
備 考

II-6-3 機器単体費

制 定	令和4年04月01日
改 定	令和4年10月01日
改 定	
改 定	

名 称	品質規格等	単 位	①2要素制御	②4要素制御			備 考	大口取引 数量
				2c h	4c h	6c h		
自動制御装置	①2要素制御 路面温度・路面水分 ②4要素制御 降雪・外気温・路面温 度・路面水分	台	216,000	1,040,000	1,290,000	1,550,000		50万円程度
			216,000	1,120,000	1,400,000	1,680,000		

名 称	品質規格等	単 位	価 格	備 考	大口取引 数量
路面温度検知器	温度検知器：pt100Ω 検知器精度：JIS B級	個	52,000	ケーブル（2 PNCT 3c× 0.75sq）10m付 属	50万円程度
			52,000		
路面水分検知器	内蔵ヒーター：抵抗値 75Ω±10% 最大電圧24V	個	60,800	ケーブル（2 PNCT 4c× 2sq）10m付属	50万円程度
			60,800		
外気温検知器	フード付 温度検知器：pt100Ω 検知器精度：JIS B級	個	56,100	ケーブル（2 PNCT 3c× 0.75sq）10m 付属	50万円程度
			56,100		
降雪検知器	赤外線照射型 制御出力：無電圧a 接点出力	個	190,000		50万円程度
			190,000		
交通量観測装置	超音波送受波器	台	120,000		50万円程度
			127,000		

荷渡し条件 現場着（荷渡し場所が現場であり、取卸し費まで含む。）  
備 考



Ⅱ-6-4 プルボックス

(1) プルボックス (SUS製) 防水型

制定	令和4年04月01日
改定	令和4年10月01日
改定	
改定	

名称	品質規格等	単位	奥行						備考	大口取引数量		
			×100	×150	×200	×250	×300	×350				
ステンレス製 プルボックス  (板厚 t=1.5mm) 防水型	100×100	個	4,030								10個程度	
			4,030									
	150×150		☆	8,130								
				8,130								
	200×200		☆	11,400	13,500	15,200						
				11,400	13,500	15,200						
	250×250			14,900	17,500	20,200						
				14,900	17,500	20,200						
	300×300			19,500	22,600	25,700	28,800					
				19,500	22,600	25,700	28,800					
	350×350			28,000	31,700	35,300	39,100					
				28,000	31,700	35,300	39,100					
	400×300			27,800	31,400							
27,800		31,400										
400×400		☆	38,300									
			38,300									
500×400					49,700							
					49,700							
500×500		47,700				☆						
		47,700										
600×600		63,400										
		63,400										

荷渡し条件 現場着 (荷渡し場所が現場であり、取卸し費まで含む。)  
備考 ☆は北海道開発局単価に記載。

## II-6-5 装柱金物

制 定	令和4年04月01日
改 定	令和4年10月01日
改 定	
改 定	

### (1) ラッシングロッド・線名札

名 称	品質規格等	単 位	5号	特号	備 考	大口取引 数量
ラッシングロッド	L=750mm	本	92	☆		10万円程度
			105			

名 称	品質規格等	単 位	価 格	備 考	大口取引 数量
線名札	アクリル白地に黒文字 35×110mm	枚	2,160		10枚程度
			2,560		

荷渡し条件 現場着（荷渡し場所が現場であり、取卸し費まで含む。）  
備 考 ☆は北海道開発局単価に記載。

制 定	令和4年04月01日
改 定	令和4年10月01日
改 定	
改 定	

### (2) 受棚支持金物（情報ボックス用）

名 称	品質規格等	単 位	Ⅱ・Ⅲ型用	備 考	大口取引 数量
			914×70mm t=6.0mm		
受棚支持金物	ボルト・ワッシャー含む、 溶融亜鉛メッキ	組	5,380		10万円程度
			5,980		

名 称	品質規格等	単 位	Ⅲ型用 140×90 ×60mm	備 考	大口取引 数量
受棚支持金物用 取付金具	ボルト・ワッシャー含む、 溶融亜鉛メッキ	組	2,150		10万円程度
			2,390		

名 称	品質規格等	単 位	200×50mm t=4.5mm	備 考	大口取引 数量
ケーブル受棚	溶融亜鉛メッキ	組	4,730		10万円程度
			5,820		

荷渡し条件 現場着（荷渡し場所が現場であり、取卸し費まで含む。）  
備 考

制 定	令和4年04月01日
改 定	令和4年10月01日
改 定	
改 定	

(3) その他の装柱金物

名 称	品質規格等	単 位	520×50mm t=4.5mm		備 考	大口取引 数量
照明器具取付金具 (トンネル用)	亜鉛メッキ アンカー除く	組	8,320		2個/組	5万円程度
			8,320			

名 称	品質規格等	単 位	価 格		備 考	大口取引 数量
管理番号札	トンネル照明用 アクリル 65×145mm t=2mm 白地に黒文字	枚	☆			10枚程度

荷渡し条件 現場着 (荷渡し場所が現場であり、取卸し費まで含む。)  
備 考 ☆は北海道開発局単価に記載。

## Ⅱ－６－６ コンクリートポール

制 定	令和4年04月01日
改 定	令和4年10月01日
改 定	
改 定	

名 称	品質規格等	単 位	L=7m	L=8m	L=9m	L=10m	L=11m	L=12m	備 考	大口取引 数量
コンクリートポール	設計荷重 200kgf 末口12cm	本	/	/	☆	☆	48,400	57,800	/	11t程度
							57,200	67,700		
	42,500		☆	☆	/	/	/			
	48,200									

名 称	品質規格等	単 位	L=13m	L=14m	L=15m	L=16m	L=17m	備 考	大口取引 数量
コンクリートポール	設計荷重 500kgf 末口19cm	本	/	/	/	☆	/	/	11t程度
	設計荷重 700kgf 末口19cm		☆	☆	☆	☆	190,000		
							214,000		
	設計荷重 1,000kgf 末口22cm		/	196,000	214,000	231,000	254,000		
				221,000	242,000	261,000	288,000		
	設計荷重 1,500kgf 末口22cm		/	285,000	310,000	333,000	360,000		
				323,000	353,000	379,000	410,000		

荷渡し条件 現場着（荷渡し場所が現場であり、取卸し費まで含む。）  
備 考 ☆は北海道開発局単価に記載。

## Ⅱ－６－７ コンクリートブロック

制 定	令和4年04月01日
改 定	令和4年10月01日
改 定	
改 定	

名 称	品質規格等	単 位	H1,500mm	H1,600mm	H1,700mm	H1,800mm	H1,900mm	H2,100mm	H2,400mm	大口取引 数量		
			ancL500mm			ancL700mm		ancL500mm			ancL700mm ancL950mm ancL1,200mm	
コンクリートブロック	基礎ブロック 500×500×H mm アンカーボルト 4-ancL×M24	個	51,500	53,500	55,400	56,400	57,500	57,200	63,200	67,800	50t程度	
			55,800	58,000	60,100	61,100	62,600	62,100	68,600	73,700		

荷渡し条件 現場着（荷渡し場所が現場であり、取卸し費まで含む。）  
備 考

## Ⅱ－６－８ ハンドホール

制 定	令和4年04月01日
改 定	令和4年10月01日
改 定	
改 定	

名 称	品質規格等	単 位	400×800 ×900mm	600×600 ×1,300mm	600×1200 ×1,100mm	600×1200 ×1,300mm	1200×1200 ×1,300mm	備 考	大口取引 数量
ハンドホール	鉄蓋なし	個	68,900	91,100	120,000	136,000	177,000		
			75,700	100,000	132,000	149,000	194,000		

名 称	品質規格等	単 位	S2K-600	S8K-600	備 考	大口取引 数量
ハンドホール鉄蓋	受枠含む	個	35,100	52,100		40セット程度
			40,700	60,200		

荷渡し条件 現場着（荷渡し場所が現場であり、取卸し費まで含む。）  
備 考

## Ⅱ－６－９ 高圧ナトリウムランプ

制 定	令和4年04月01日
改 定	令和4年10月01日
改 定	
改 定	

名 称	品質規格等	単 位	110W	180W	220W	270W	360W	備 考	大口取引 数量
高圧ナトリウムランプ	長寿命型（発光管×2） 直管形	個	12,500	13,800	14,600	15,000			
			18,300	19,700	20,800	21,300			
	長寿命型（発光管×2） 拡散形		12,200	13,500	14,300	14,800			15,600
			17,800	19,500	20,500	21,100			22,200

荷渡し条件 現場着（荷渡し場所が現場であり、取卸し費まで含む。）  
備 考

Ⅱ-6-10 電線共同溝資材

(1) 電線管路材

制定	令和4年04月01日
改定	令和4年10月01日
改定	
改定	

名称	品質規格等	単位	CCVP φ100	CCVP φ130	備考	大口取引数量
			×1,000mm			
電力ケーブル管	曲管 R=10.0m ピカット軟化温度80℃ 品	本	8,580	12,500		4t程度
			8,580	12,500		

名称	品質規格等	単位	RR-VE φ54	RR-VE φ82	P-V管 φ50	P-V管 φ75	備考	大口取引数量
			×1,000mm		×4,000mm	×5,500mm		
通信ケーブル管	曲管 R=10.0m	本	2,490	3,780			4t程度	
			2,490	3,780				
	NTT仕様		4,200	8,160				
			4,200	8,160				

名称	品質規格等	単位	50A	80A	100A	125A	備考	大口取引数量
			MCCP (PLC)管	ユニジョイント付 各種×5,500mm (北電仕様)	m			
PLP-P2S管	差込継手付 各種×5,500mm	m	☆	☆	☆	☆		
			ユニジョイント付 各種×5,500mm (北電仕様)		9,420	10,900	13,300	
					10,800	12,600	15,300	
ダクトスリーブ	PLC・PLP	個	6,350	6,940	7,740	☆		
			6,770	7,400	8,250			
SGP管	各種×2,750mm (北電仕様)	本	☆	☆	☆	☆	2t程度	

名称	品質規格等	単位	φ50	φ50	φ75	備考	大口取引数量
			×3,585mm	×4,835mm	×5,120mm		
UC-PS管	90° 曲管 (NTT仕様)	本	21,400	☆	☆		2t程度
			25,700				

荷渡し条件 現場着 (荷渡し場所が現場であり、取卸し費まで含む。)  
備 考 ☆は北海道開発局単価に記載。

制定	令和4年04月01日
改定	令和4年10月01日
改定	
改定	

## (2) 電線管路材

名称	品質規格等	単位	CCVPφ100	CCVPφ130	RR-VEφ54	RR-VEφ82	PL-PS管～P-V管D継手		備考	大口取引数量
			鋼管100A	鋼管125A	鋼管50A	鋼管80A	φ50	φ75		
異種管継手	各種	個	☆	☆	☆	☆	☆	☆		10個程度
名称	品質規格等	単位	SGP～PLP-P2S ユニジョイント			備考	大口取引数量			
			80A	100A	125A					
異種管継手	各種 (北電仕様)	個	☆	☆	☆		10個程度			
名称	品質規格等	単位	φ50	φ80	備考	大口取引数量				
			1,380	1,580						
継手	直線継手	個	1,380	1,580		100個程度				
名称	品質規格等	単位	50A	備考	大口取引数量					
			12,500							
両受差込継手	UC-PS	個	15,000		10個程度					
名称	品質規格等	単位	150×50	備考	大口取引数量					
			7,900							
共用FA分岐管	各種	個	7,900		10個程度					
名称	品質規格等	単位	価 格	備考	大口取引数量					
引込分散継手	PV75/PV50×2+PV25×2	個	☆		10個程度					

荷渡し条件 現場着（荷渡し場所が現場であり、取卸し費まで含む。）  
備 考 ☆は北海道開発局単価に記載。

制定	令和4年04月01日
改定	令和4年10月01日
改定	
改定	

(3) コンクリート二次製品

名称	品質規格等	単位	W0.30	W0.40	W0.50	W0.60	W0.70	W0.80	W0.90	W1.00	備考	大口取引数量
			×H0.12									
プレキャストコンクリート防護板	L1.00m	枚	6.760	9.020	11.200	13.500	15.700	18.000	20.300	24.400		電線共同溝延長 1,000m程度
			7.950	10.300	12.900	15.300	18.000	20.600	23.200	27.800		

名称	品質規格等	単位	φ750 (t125mm)	備考	大口取引数量
蓋部中間柵	H1.00m当り	m	164.000		電線共同溝延長 1,000m程度
			191.000		

名称	品質規格等	単位	開口寸法			備考	大口取引数量
			1,240	1,600	1,900		
地上機器部中間柵	H1.00m	m	×550mm				電線共同溝延長 1,000m程度
			258.000	302.000	338.000		
			300.000	351.000	394.000		

名称	品質規格等	単位	t10cm	備考	大口取引数量
プレキャストベース板	埋込インサート・連結プレート等含む	kg	72.0		電線共同溝延長 1,000m程度
			87.0		

名称	品質規格等	単位	L0.45	L0.65	備考	大口取引数量
サイドボックス	W1.00×H0.60 サイドボックス用埋込インサート・連結プレート等含む	個	207.000	267.000		電線共同溝延長 1,000m程度
			246.000	311.000		

名称	品質規格等	単位	T-14 φ750	備考	大口取引数量
マンホール蓋	二重ロック構造 開発局ロゴ入り 受枠含む	枚	373.000		電線共同溝延長 1,000m程度
			436.000		

荷渡し条件 現場着 (荷渡し場所が現場であり、取卸し費まで含む。)  
備考



制 定	令和4年04月01日
改 定	令和4年10月01日
改 定	
改 定	

(4) コンクリート二次製品

名 称	品質規格等	単 位	W600×H900 ×L1,200	床版分割 W600×H900 ×L1,200	備 考	大口取引 数量
			分岐柵	t100mm		

名 称	品質規格等	単 位	T-14	備 考	大口取引 数量
			600×1,200		
分岐柵蓋	二重ロック構造 開発局ロゴ入り 受枠含 む 付属品含む	枚	446,000 521,000		電線共同溝 延長 1,000m程度

荷渡し条件 現場着 (荷渡し場所が現場であり、取卸し費まで含む。)  
備 考

制 定	令和4年04月01日
改 定	令和4年10月01日
改 定	
改 定	

(5) コンクリート二次製品

名 称	品質規格等	単 位	W1.30×H1.80				備 考	大口取引 数量	
			×L3.30	×L3.40	×L5.20				×L5.40
			A	A	A	A-S			A
I型地上機器柵	門型 付属品含む	基	1,960,000	1,990,000	2,770,000	2,770,000	2,850,000	「-S」のサイドボックスは別途計上(電通-11)	電線共同溝 延長 1,000m程度
			2,270,000	2,320,000	3,210,000	3,210,000	3,300,000		

名 称	品質規格等	単 位	W1.30×H1.80				備 考	大口取引 数量		
			×L3.30	×L3.40	×L5.20				×L5.40	
			B	B	B	B-S			B	B-S
I型地上機器柵	函型 付属品含む	基	1,670,000	1,710,000	2,370,000	2,370,000	2,440,000	「-S」のサイドボックスは別途計上(電通-11)	電線共同溝 延長 1,000m程度	
			1,950,000	1,990,000	2,760,000	2,760,000	2,840,000			2,840,000

名 称	品質規格等	単 位	W1.00×H1.80				備 考	大口取引 数量		
			×L3.30	×L3.40	×L5.20				×L5.40	×L5.40
			B	B	B				B	B-S
II型地上機器柵	函型 付属品含む	基	1,280,000	1,310,000	1,820,000		1,870,000	1,870,000	「-S」のサイドボックスは別途計上(電通-11)	電線共同溝 延長 1,000m程度
			1,490,000	1,520,000	2,110,000		2,170,000	2,170,000		

名 称	品質規格等	単 位	W1.30×H1.80		W1.20×H1.50		備 考	大口取引 数量
			×L3.00	×L3.00	×L3.00	×L3.00		
			A(門型)	B(函型)	A(門型)	B(函型)		
I型接続柵	付属品含む	基	1,840,000	1,570,000				電線共同溝 延長 1,000m程度
			2,140,000	1,840,000				
II型接続柵	付属品含む				1,650,000	1,420,000		
					1,920,000	1,660,000		

荷渡し条件 現場車上渡し（荷渡し場所が現場であるが、車上渡しであり取卸し費は含まない。）  
備 考 付属品含む（立金物、ブーリングフック、梯子フック、梯子、アンカー筋、接続金具、コーキング、止水ゴム、埋込インサート）

制定	令和4年04月01日
改定	令和4年10月01日
改定	
改定	

(6) その他

名称	品質規格等	単位	φ50	φ54	φ75	φ82	φ100	φ125	備考	大口取引数量	
立上キャップ	各種	個	1,020	1,020	1,330	1,330	3,430	6,090			4t程度
			1,060	1,060	1,380	1,380	3,810	6,770			

名称	品質規格等	単位	価格	備考	大口取引数量
支持バンド	2号B	個	714		5万円程度
			714		

名称	品質規格等	単位	価格	備考	大口取引数量
防水栓	φ150	個	8,340		4t程度
			9,270		

名称	品質規格等	単位	価格	備考	大口取引数量
ケーブルブラケット 通信用	L=250mm	個	5,150		5万円程度
			6,340		

名称	品質規格等	単位	価格	備考	大口取引数量
ケーブル収容表示板	t=3mm A4版 アクリル製	枚	20,300		10枚程度
			21,100		

名称	品質規格等	単位	350×120	440×120	備考	大口取引数量
照明管理番号札	アルミ製 バンド付	枚	3,600	6,000		10枚程度
			4,000	6,400		

荷渡し条件 現場着 (荷渡し場所が現場であり、取卸し費まで含む。)  
備考

制 定	令和4年04月01日
改 定	令和4年10月01日
改 定	
改 定	

(7) その他

名 称	品質規格等	単 位	価 格		備 考	大口取引 数量
不凍液	エチレングリコールRH-50	L	465			200L程度
			465			

II-6-11 航空障害灯

制 定	令和4年04月01日
改 定	令和4年10月01日
改 定	
改 定	

名 称	品質規格等	単 位	価 格		備 考	大口取引 数量
キセノンランプ	FX-7S-20K用	組	176,000		3本1組	1組程度
			188,000			

荷渡し条件 現場着 (荷渡し場所が現場であり、取卸し費まで含む。)  
備 考

## 参考重量一覽表

名 称	品質規格等	單位	参考重量 (kg)	備 考
I 型地上機器樹(門型)	內空寸法 W1. 30m×H1. 80m×L3. 30m—A	基	15,004	
	內空寸法 W1. 30m×H1. 80m×L3. 40m—A		15,362	
	內空寸法 W1. 30m×H1. 80m×L5. 20m—A		21,766	
	內空寸法 W1. 30m×H1. 80m×L5. 20m—A—S		21,766	
	內空寸法 W1. 30m×H1. 80m×L5. 40m—A		22,475	
I 型地上機器樹(函型)	內空寸法 W1. 30m×H1. 80m×L3. 30m—B	基	12,814	
	內空寸法 W1. 30m×H1. 80m×L3. 40m—B		13,118	
	內空寸法 W1. 30m×H1. 80m×L5. 20m—B		18,572	
	內空寸法 W1. 30m×H1. 80m×L5. 20m—B—S		18,572	
	內空寸法 W1. 30m×H1. 80m×L5. 40m—B		19,180	
	內空寸法 W1. 30m×H1. 80m×L5. 40m—B—S		19,180	
II 型地上機器樹(函型)	內空寸法 W1. 00m×H1. 80m×L3. 30m—B	基	9,938	
	內空寸法 W1. 00m×H1. 80m×L3. 40m—B		10,178	
	內空寸法 W1. 00m×H1. 80m×L5. 20m—B		14,478	
	內空寸法 W1. 00m×H1. 80m×L5. 40m—B		14,954	
	內空寸法 W1. 00m×H1. 80m×L5. 40m—B—S		14,954	
I 型接續樹(門型)	內空寸法 W1. 30m×H1. 80m×L3. 00m—A	基	13,937	
I 型接續樹(函型)	內空寸法 W1. 30m×H1. 80m×L3. 00m—B	基	11,908	
II 型接續樹(門型)	內空寸法 W1. 20m×H1. 50m×L3. 00m—A	基	12,401	
II 型接續樹(函型)	內空寸法 W1. 20m×H1. 50m×L3. 00m—B	基	10,591	

## Ⅲ－1 賃料・工事費

制定	令和4年04月01日
改定	令和4年10月01日
改定	
改定	

### Ⅲ-1-1 覆工板賃料

名称	品質規格等	単位	賃料 【※最低保障期間30日】								備考	大口取引数量	
			1日 ~90日	91日 ~180日	181日 ~270日	271日 ~360日	361日 ~540日	541日 ~720日	721日 ~1,080日	1,081日 ~1,440日			1,441日~
覆工板 従来型 T-20 (締結式)	賃料	m2・日	/	/	/	/	/	/	/	/	/		—
	整備費	m2	/										
	不足分弁償金 (中古)												
覆工板 補強型 T-25 (締結式)	賃料	m2・日	67	54	48	43	39	36	32	31	29		
			76	62	56	50	47	44	39	38	37		
	整備費	m2	1,530										
			2,850										
			/										
	不足分弁償金 (中古)	m2	64,000										
			76,000										
/													
/													

荷渡し条件 置場渡し、置場戻し〔積込み・取卸し含まず〕（荷渡し場所、荷戻し場所が置場であり、積込み・取卸し費は含まない。）  
備考 覆工板（締結式）において、すべり止め型の場合は、鋼製滑止加工費（北海道開発局単価）を加算すること。

制 定	令和4年04月01日
改 定	令和4年10月01日
改 定	
改 定	

### Ⅲ-1-2 ダンプトラック用泥落装置賃料

名 称	品質規格等	単 位	賃 料						備 考	大口取引 数量			
			4箇月程度	5箇月程度	6箇月程度	7箇月程度	8箇月程度	9箇月程度			10箇月程度		
ダンプトラック用 泥落装置  (全車輪型)	賃料	日	☆		8,000	7,000	7,000	7,000	6,000	6,000		—	
					8,000	7,000	7,000	7,000	6,000	6,000			
	基本料	回	☆										
			設置・ 解体費	☆	設置解体費	設置費	解体費						備 考
						50,000	50,000						
			50,000	50,000		諸経費を含むため、全経費の対象外とすること							

荷渡し条件 置場渡し、置場戻し〔積込み・取卸し含まず〕（荷渡し場所、荷戻し場所が置場であり、積込み・取卸し費は含まない。）

- 備 考
- 賃料＝料金構成（1日当たりの賃貸料金×賃貸日数）＋基本料
  - 設置費・解体費は、必要に応じて賃料のほかに別途計上のこと。
  - ☆は北海道開発局単価に記載。

### Ⅲ-1-3 交通信号機関係施工費・賃料

本単価は、交通信号機関係の設置又は撤去に関する施工費である。

本単価は、下記に示す交通信号機関係の、「設置又は撤去」及び「配線作業」までの一連の作業を含む施工費である。

※ 本体材料費：【非常用自動起動式】、【待ち時間表示灯】及び【LED式表示板】は含んでいないため、別途計上のこと。

制 定	令和4年04月01日
改 定	令和4年10月01日
改 定	
改 定	

名 称	品質規格等	単 位	昼 間 施 工 費		賃料※1 円/(基・月)	備 考	取引数量
			設 置 費	撤 去 費			
交通信号機関係	非常用自動起動式発電機 3KVA	基	123,000	26,400			交通信号機 関係 2基程度
			129,000	27,800			
交通信号機関係	待ち時間表示灯 480×340×120mm LED(8~10段減算式)	基	23,400	9,050	13,600		賃料 5ヶ月/基 程度
			24,900	9,600	13,600		
交通信号機関係	LED式表示板 1460×500×100mm	基	34,200	15,200	52,800		
			36,100	16,000	52,800		

荷渡し条件 ※1賃料 置場渡し、置場戻し〔積込み・取卸し含まず〕（荷渡し場所、荷戻し場所が置場であり、積込み・取卸し費は含まない。）

備 考



### Ⅲ-1-4 表面処理工

本単価は、既設コンクリート構造物の表面スチールブラスト処理に適用する。

本単価は、表面スチールブラスト処理のため研掃材料及び施工費は含まれる。ただし、廃材の運搬費・処分費は含まれていないため必要に応じて計上すること。

制 定	令和4年04月01日
改 定	令和4年10月01日
改 定	
改 定	

名 称	品質規格等	単 位	屋 間 施 工 費				備 考	取引数量
			集塵回収付き自走タイプ（機械作業）		集塵回収付きハンディタイプ（人力作業）			
			施工規模		施工規模			
			100m2未満	100m2以上	30m2未満	30m2以上		
表面処理工	表面処理工 (ショットブラスト)	m2	6,630	6,000	7,000	5,180		—
			6,630	6,000	7,000	5,180		

荷渡し条件  
備 考

### Ⅲ-1-5 鉄筋工

本単価は、橋脚補強工事におけるフレアー溶接で、作業条件は連続的に作業ができ、地上または足場上から横向き姿勢で行うものに適用する。

本単価には、溶接に必要な材料費及び施工費を含む材工共価格である。

制 定	令和4年04月01日
改 定	令和4年10月01日
改 定	
改 定	

名 称	品質規格等	単 位	屋 間 材 工 共								備 考	取引数量
			施工規模（1橋梁当たり）									
			D13		D16		D19		D22			
			100箇所未満	100箇所以上	75箇所未満	75箇所以上	60箇所未満	60箇所以上	50箇所未満	50箇所以上		
鉄筋工	フレアー溶接	箇所	670	☆	860	760	1,000	890	1,140	1,000		—
			670		860	760	1,000	890	1,140	1,000		

荷渡し条件  
備 考 ☆は北海道開発局単価に記載。

### Ⅲ-1-6 床版防水工

#### ①研掃工

本単価は、床版防水工事において二重防水工を採用する場合に適用する。  
 本単価は、コンクリート床版（削り残したアスファルトを含む）を路面研掃機で研掃する作業の施工費であり、橋面防水工事の際にAs切削跡の凹凸防止施工が必要な場合に適用する。ただし、即日復旧の場合は別途検討すること。  
 本単価には、床版の研掃・清掃・廃材集積積込までの一連の作業を含む。ただし、廃材運搬費・処分費は含まれていないため、必要に応じ別途計上のこと。

制 定	令和4年04月01日
改 定	令和4年10月01日
改 定	
改 定	

名 称	品質規格等	単 位	屋 間 施 工 費				備 考	取引数量
			橋面二重防水工の As切削跡の凹凸防止					
研掃工		m2						日当り 220m2以上
					3,500			
					3,500			

荷渡し条件  
備 考

#### ②床版防水工

本単価は、床版防水工事における、防水工の施工に適用する。  
 本単価には、施工に必要な材料費及び施工費の一連作業を含むである。

制 定	令和4年04月01日
改 定	令和4年10月01日
改 定	
改 定	

名 称	品質規格等	単 位	屋 間 材 工 共				夜 間 材 工 共				備 考	取引数量
			施工規模				施工規模					
			100m2未満	100m2以上 300m2未満	300m2以上 500m2未満	500m2以上	100m2未満	100m2以上 300m2未満	300m2以上 500m2未満	500m2以上		
床版防水工 (橋面防水工)	アクリル系 (浸透系防水工のみ)	m2										—
				3,580	3,410		4,010	3,820	3,230	3,070		
				3,580	3,410		4,010	3,820	3,230	3,070		

荷渡し条件  
備 考

### Ⅲ－１－７ 仮設防護柵設置・撤去工

本単価の適用範囲は、トラッククレーン4.9t吊り、溶接作業なしの現場に適用する。  
 本単価には、基礎定着アンカーおよびアンカー打ち込み費用を含む。(M167カ-ボルト 3本/5m)  
 本単価は、施工費である。

制 定	令和4年04月01日
改 定	令和4年10月01日
改 定	
改 定	

名 称	品質規格等	単 位	昼 間 施 工 費			備 考	取引数量
			Gr-C-2B-2				
			設置・撤去	設置	撤去		
仮設防護柵設置・撤去工	仮設防護柵 設置・撤去	m	3,866	2,582	1,284		—
			3,986	2,702	1,284		

荷渡し条件  
 備 考

### Ⅲ－１－８ 防護柵設置工

本単価は、ビーム式・パネル式のプレキャストコンクリートブロック建込(ブロック重量：100kg以上300kg未満)に適用する。  
 本単価は、基礎砂利及び充填材材料費を含んでいるが、本体材料費は含んでいない。  
 ※ 本体材料費：【防護柵材料】及び【基礎ブロック材料】は含んでいないため、別途計上のこと。

制 定	令和4年04月01日
改 定	令和4年10月01日
改 定	
改 定	

名 称	品質規格等	単 位	昼 間 施 工 費				備 考	取引数量
			支柱間隔					
			1.0m	1.5m	2.0m	3.0m		
防護柵設置工	横断・転落防止柵	m	8,370	6,280	4,180	2,800		100m以上
			8,370	6,280	4,180	2,800		

荷渡し条件  
 備 考 防護柵本体及び基礎ブロック材料費は別途計上

### Ⅲ-1-9 (1) 道路付属物工

本単価は、門型車止め (w=1.0~3.0m) に適用する施工費である。  
 本単価は、設置費であり、材料費 (支柱・基礎) および床堀・埋戻し含んでいない。

制 定	令和4年04月01日
改 定	令和4年10月01日
改 定	
改 定	

名 称	品質規格等	単 位	屋 間 施 工 費		備 考	取引数量
			設置	撤去		
道路付属物工	門型車止め	基	2,150	1,150		—
			2,150	1,150		

荷渡し条件  
備 考

### Ⅲ-1-10 (2) 道路付属物工

本単価は、クッションドラムの設置、撤去、移設に適用する。なお、それぞれの作業内容は下記に記載のとおりとする。  
 設置費：水袋に水溶液を補充し、水袋をドラムに詰め、施工箇所に設置する作業。材料費を含まない施工費である。  
 撤去費：撤去・積み込み作業。処分費・運搬費を含まない施工費である。  
 移設費：撤去費+設置費 (移設にかかわる設置費には水袋への水溶液補充作業は含まない)

制 定	令和4年04月01日
改 定	令和4年10月01日
改 定	
改 定	

名 称	品質規格等	単 位	屋 間 施 工 費			備 考	取引数量
			設置費	撤去費	移設費		
道路付属物工	クッションドラム (材料費含まず)	個	1,470	1,000	2,010		—
			1,480	1,000	2,010		

荷渡し条件  
備 考

### Ⅲ-1-11 グルーピング工

本単価は、既設アスファルト舗装面（施工場所：路肩部）にグルーピングを行う場合に適用する。  
 本単価の適用範囲は、施工延長100m以上、縁石・アスカープからの離れ距離0.3m以上、縦方向の溝切間隔は0.05m、横方向の溝切間隔は0.1mとする。なお、溝幅×溝深×溝間隔は、縦方向：9mm×15mm×50mm、横方向：9mm×15mm×100mmに適用する。  
 本単価には、清掃・廃材積込みまでの作業を含むが、発生廃材の運搬費及び処分費は含まれないため必要に応じ別途計上のこと。

制 定	令和4年04月01日
改 定	令和4年10月01日
改 定	
改 定	

名 称	品質規格等	単 位	屋 間 施 工 費				備 考	取引数量
			縦方向		横方向			
			溝切幅：w					
			0.10m (3本)	0.30m (7本)	0.50m (11本)	0.50m (6本)		
グルーピング工	清掃積込み含む	m		1,900			300m程度	
				1,900				

荷渡し条件  
備 考

### Ⅲ-1-12 区画線工

本単価は、横断歩道に熔融式フローコートを行う場合に適用する。  
 本単価の適用範囲は、W=45cm 塗布厚1.5mm 排水性舗装に施工する場合に適用する。  
 線色は茶色を標準とするが、白、黒、赤、黄、緑、青にも適用できる。

制 定	令和4年04月01日
改 定	令和4年10月01日
改 定	
改 定	

名 称	品質規格等	単 位	屋 間 材 工 共 夜 間 材 工 共				備 考	取引数量
			横断歩道（熔融式フローコート、茶色）					
			時間的制約なし					
			施工規模		施工規模			
			200m2未満	200m2以上	200m2未満	200m2以上		
区画線設置 熔融式（手動） 供用区間	W=45cm 塗布厚1.5mm 排水性舗装あり	m2		5,170		5,690		
				5,170		5,690		

荷渡し条件  
備 考

### Ⅲ－１－１３ 市場単価

#### 道路標識設置工

本単価は、市場単価方式による、道路標識設置工に適用する。

本単価は、材料費（支柱・基礎）および床堀・埋戻し含む単価であり、【取引数量5基以上】の場合の単価である。

本単価使用に際して、適用範囲や適用基準等は、市場単価（道路標識設置工）を適用する。なお、加算率・補正係数については、市場単価（道路標識設置工）を適用すること。

本歩掛の施工内容・単価条件は、市場単価（道路標識設置工）に同じ。

制 定	令和4年04月01日
改 定	令和4年10月01日
改 定	
改 定	

名 称	品質規格等	単 位	市場単価						備 考	取引数量
			単柱式（基礎含む）めっき品			複柱式（基礎含む）めっき品				
			φ 60.5mm	φ 89.1mm	φ 101.6mm	φ 60.5mm	φ 89.1mm	φ 101.6mm		
道路標識設置工	標識柱・基礎設置 （路側式）	基	29,100	☆	/	54,900	90,700	/	/	5基以上
			31,100			58,700	98,400			

荷渡し条件

備 考 ☆は北海道開発局単価に記載。

### Ⅲ－１－１４ 機械ボーリング（高品質）

本単価は、機械ボーリング（高品質）に適用する。

本単価は、地質調査業務のうち直接調査費で、諸経費及び解析等調査業務費は含まない。

本単価には、地質調査市場単価の補正係数は適用できない。

制 定	令和4年04月01日
改 定	令和4年10月01日
改 定	
改 定	

名 称	品質規格等	単 位	φ 86	φ 86	φ 86	φ 86	備 考	取引数量
			礫混じり土砂	砂、砂質土	粘土・シルト	軟岩		
機械ボーリング （高品質）	オールコア 深度50m以下 鉛直下方	m	99,500	31,100	25,000	71,900	/	—
			105,000	32,900	26,600	76,600		
	オールコア 深度50m超80m以下 鉛直下方	m	109,000	34,200	27,500	79,000		
			115,000	36,200	29,300	84,200		

荷渡し条件

備 考