石狩川水系石狩川下流（本川・支川重ね図）洪水浸水想定区域図（家屋倒壊等氾濫想定区域（河岸侵食））No1

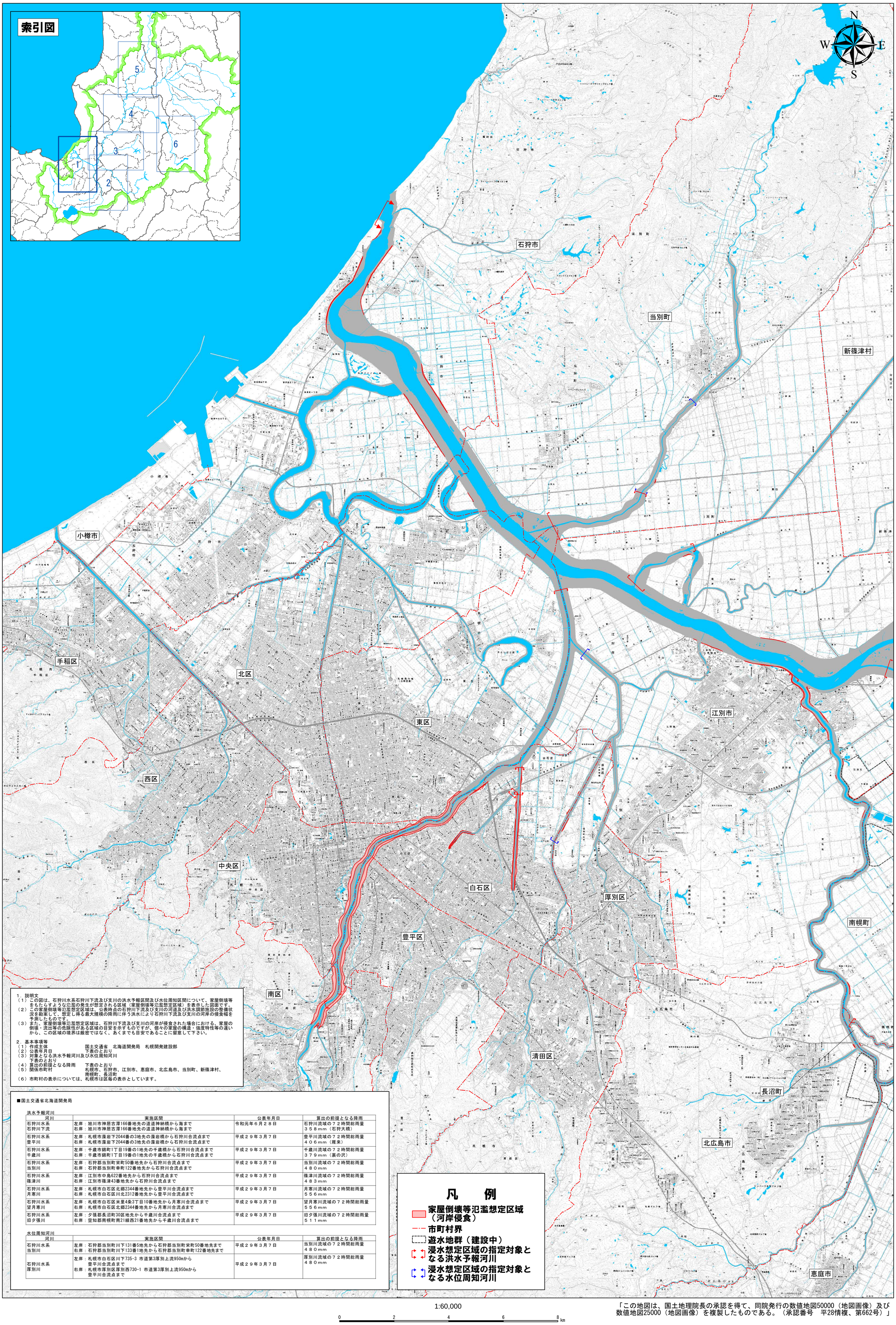

1．説明文
（1）この図は、石狩川水系石狩川下流及び支川の洪水予報区間及び水位周知区間について、家屋倒壊等をもたらすような氾濫の発生が想定される区域（家屋倒壊等氾濫想定区域）を表示した図面です。
（2）この家屋倒壊等氾濫想定区域は、公表時点の石狩川下流及び支川の河道及び洪水調節施設の整備状況を勘案して、想定し得る最大規模の降雨に伴う洪水により石狩川下流及び支川の河岸の侵食幅を予測したものです。
（3）また、家屋倒壊等氾濫想定区域は、石狩川下流及び支川の河岸が侵食された場合における、家屋の倒壊・流出等の危険性がある区域の目安を示すものですが、個々の家屋の構造・強度特性等の違いから、この区域の境界は厳密ではなく、あくまでも目安であることに留意して下さい。

2．基本事項等
（1）作成主体　　国土交通省　北海道開発局　札幌開発建設部
（2）公表年月日　　下表のとおり
（3）対象となる洪水予報河川及び水位周知河川
　　下表のとおり
（4）算出の前提となる降雨　　下表のとおり
（5）関係市町村　　札幌市、石狩市、江別市、恵庭市、北広島市、当別町、新篠津村、南幌町、長沼町
（6）市町村の表示については、札幌市は区毎の表示としています。

■国土交通省北海道開発局

洪水予報河川

河川	実施区間	公表年月日	算出の前提となる降雨
石狩川水系 石狩川下流	左岸：旭川市神居古潭166番地先の道道神納橋から海まで 右岸：旭川市神居古潭166番地先の道道神納橋から海まで	令和元年６月２８日	石狩川流域の７２時間総雨量 ３５８mm（石狩大橋）
石狩川水系 豊平川	左岸：札幌市藻岩下2044番の3地先の藻岩橋から石狩川合流点まで 右岸：札幌市藻岩下2044番の3地先の藻岩橋から石狩川合流点まで	平成２９年３月７日	豊平川流域の７２時間総雨量 ４０６mm（雁来）
石狩川水系 千歳川	左岸：千歳市錦町1丁目19番の1地先の千歳橋から石狩川合流点まで 右岸：千歳市錦町1丁目19番の1地先の千歳橋から石狩川合流点まで	平成２９年３月７日	千歳川流域の７２時間総雨量 ３７９mm（裏の沢）
石狩川水系 当別川	左岸：石狩郡当別町栄町50番地先から石狩川合流点まで 右岸：石狩郡当別町幸町122番地先から石狩川合流点まで	平成２９年３月７日	当別川流域の７２時間総雨量 ４８０mm
石狩川水系 篠津川	左岸：江別市中島622番地先から石狩川合流点まで 右岸：江別市篠津43番地先から石狩川合流点まで	平成２９年３月７日	篠津川流域の７２時間総雨量 ４８３mm
石狩川水系 月寒川	左岸：札幌市白石区北郷2344番地先から豊平川合流点まで 右岸：札幌市白石区川北2312番地先から豊平川合流点まで	平成２９年３月７日	月寒川流域の７２時間総雨量 ５５６mm
石狩川水系 望月寒川	左岸：札幌市白石区米里4条3丁目10番地先から月寒川合流点まで 右岸：札幌市白石区北郷2344番地先から月寒川合流点まで	平成２９年３月７日	望月寒川流域の７２時間総雨量 ５５６mm
石狩川水系 旧夕張川	左岸：夕張郡長沼町30区地先から千歳川合流点まで 右岸：空知郡南幌町南21線西21番地先から千歳川合流点まで	平成２９年３月７日	旧夕張川流域の７２時間総雨量 ５１１mm

水位周知河川

河川	実施区間	公表年月日	算出の前提となる降雨
石狩川水系 当別川	左岸：石狩郡当別町川下131番5地先から石狩郡当別町栄町50番地先まで 右岸：石狩郡当別町川下133番1地先から石狩郡当別町幸町122番地先まで	平成２９年３月７日	当別川流域の７２時間総雨量 ４８０mm
石狩川水系 厚別川	左岸：札幌市白石区川下735-3 市道第3厚別上流950mから 豊平川合流点まで 右岸：札幌市厚別区厚別西730-1 市道第3厚別上流950mから 豊平川合流点まで	平成２９年３月７日	厚別川流域の７２時間総雨量 ４８０mm

凡　例
- 家屋倒壊等氾濫想定区域（河岸侵食）
- 市町村界
- 遊水地群（建設中）
- 浸水想定区域の指定対象となる洪水予報河川
- 浸水想定区域の指定対象となる水位周知河川

1:60,000

0　2　4　6　8 km

「この地図は、国土地理院長の承認を得て、同院発行の数値地図50000（地図画像）及び数値地図25000（地図画像）を複製したものである。（承認番号　平28情複、第662号）」