２０２２年度

部局単価表

（10月1日改定）

帯広開発建設部

部局単価表　目次

Ⅰ．生コンクリート単価

配合条件及び各地区呼び強度表

(1)土木一般用1　　［混合B種セメント使用］

記号	配合条件						各地区の呼び強度(N/mm^2)								
	設計基準強度 (N/mm^2)	スランプ (cm)	空気量 (%)	最大W/C (%)	粗粒材最大寸法 (mm)	最小セメント量 (kg/m^3)	帯広	清水新得	上士幌	本別足寄	陸別	浦幌大津	大樹	広尾	
C-1	－	8.0	4.5	－	20～25	－	18	18	18	18	18	18	18	18	
C-1P	－	8.0	4.5	－	20～25	270	24	21	21	21	21	21	21	21	
C-4	18	5.0	4.5	55	40	－	21	21	21	21	21	21	21	21	
C-4P	18	8.0	4.5	55	40	270	24	21	21	21	21	21	21	21	
C-5S	18	5.0	5.5	50	40	－						21	21	21	
C-5PS	18	8.0	5.5	50	40	270						21	21	21	
C-7	σbk4.5	2.5	4.5	45	40	280	－	－	－	－	－	－	－	－	
C-7-1	σbk4.5	6.5	4.5	45	40	280	－	－	－	－	－	－	－	－	
C-10	18	8.0	5.0	55	20～25	－	21	21	21	21	21	21	21	21	
RC-1	21	8.0	4.5	55	40	280	24	24	24	24	24	24	24	24	
RC-1	21	12.0	4.5	55	40	280	24	21	21	21	21	21	24	24	
RC-1-1	21	12.0	5.0	55	20～25	280	24	21	21	21	21	21	24	24	
RC-1S(b)(c)	21	12.0	5.5	45	40	300						24	24	24	
RC-1S(a)	21	12.0	4.5	50	40	280						24	24	24	
RC-4	24	12.0	5.0	55	20～25	280	24	24	24	24	24	24	24	24	
RC-4S(b)(c)	24	12.0	6.0	45	20～25	330						24	27	27	
RC-2-1	24	8.0	4.5	55	40	280	24	24	24	24	24	24	24	24	
RC-2-1	24	12.0	4.5	55	40	280	24	24	24	24	24	24	24	24	
RC-2-1S(b)(c)	24	12.0	5.5	45	40	300						24	24	24	
RC-2-1S(a)	24	12.0	4.5	50	40	280						24	24	24	
RC-5	30	12.0	5.0	55	20～25	280	30	30	30	30	30	30	30	30	
RC-12	30	12.0	4.5	55	40	280	30	30	30	30	30	30	30	30	
RC-a	21	8.0	5.0	55	20～25	280	24	21	21	21	21	21	24	24	
RC-a	21	12.0	5.0	55	20～25	280	24	21	21	21	21	21	24	24	

備　考　：混和剤の種類　　AD＝AE減水剤使用　　・その他は原則AE剤使用　　((a):海中　・　(b)(c):海上及び飛沫帯)

配合条件及び各地区呼び強度表

(1)土木一般用2　　［普通ポルトランドセメント使用］

記号	配合条件						各地区の呼び強度(N/mm^2)								
	設計基準強度 (N/mm^2)	スランプ (cm)	空気量 (%)	最大W/C (%)	粗粒材最大寸法 (mm)	最小セメント量 (kg/m^3)	帯広	清水新得	上士幌	本別足寄	陸別	浦幌大津	大樹	広尾	
C-1	－	8.0	4.5	－	20～25	－	18	18	18	18	18	18	18	18	
C-1P	－	8.0	4.5	－	20～25	270	24	21	21	21	21	21	21	21	
C-4	18	5.0	4.5	55	40	－	24	21	21	21	21	21	21	21	
C-4P	18	8.0	4.5	55	40	270	24	24	24	24	24	24	24	24	
C-5S	18	5.0	5.5	50	40	－						24	24	24	
C-5PS	18	8.0	5.5	50	40	270						24	24	24	
C-7	σbk4.5	2.5	4.5	45	40	280	曲げ4.5	－	曲げ4.5	曲げ4.5	曲げ4.5	曲げ4.5	曲げ4.5	曲げ4.5	
C-7-1	σbk4.5	6.5	4.5	45	40	280	曲げ4.5	曲げ4.5	曲げ4.5	曲げ4.5	曲げ4.5	曲げ4.5	曲げ4.5	曲げ4.5	
C-10	18	8.0	5.0	55	20～25	－	21	21	21	21	21	21	24	24	
RC-1	21	8.0	4.5	55	40	280	27	24	24	24	24	24	24	24	
RC-1	21	12.0	4.5	55	40	280	24	24	24	24	24	24	24	24	
RC-1-1	21	12.0	5.0	55	20～25	280	24	21	21	21	21	21	24	24	
RC-1S(b)(c)	21	12.0	5.5	45	40	300						27	27	27	
RC-1S(a)	21	12.0	4.5	50	40	280						24	24	24	
RC-4	24	12.0	5.0	55	20～25	280	24	24	24	24	24	24	24	24	
RC-4S(b)(c)	24	12.0	6.0	45	20～25	330						27	30	30	
RC-2-1	24	8.0	4.5	55	40	280	27	24	24	24	24	24	24	24	
RC-2-1	24	12.0	4.5	55	40	280	24	24	24	24	24	24	24	24	
RC-2-1S(b)(c)	24	12.0	5.5	45	40	300						27	27	27	
RC-2-1S(a)	24	12.0	4.5	50	40	280						24	27	27	
RC-5	30	12.0	5.0	55	20～25	280	30	30	30	30	30	30	30	30	
RC-12	30	12.0	4.5	55	40	280	30	30	30	30	30	30	30	30	
RC-a	21	8.0	5.0	55	20～25	280	24	21	24	24	24	24	24	24	
RC-a	21	12.0	5.0	55	20～25	280	24	21	21	21	21	21	24	24	

備　考　：セメントの種別　　H＝早強ポルトランドセメント使用　　((a):海中　・　(b)(c):海上及び飛沫帯)

混和剤の種別　　AD＝AE減水剤使用　　・その他は原則AE剤使用

配合条件及び各地区呼び強度表

(1)土木一般用3　　［普通ポルトランドセメント＋AE減水剤(促進型)使用］

記号	配合条件						各地区の呼び強度(N/mm^2)								
	設計基準強度 (N/mm^2)	スランプ (cm)	空気量 (%)	最大W/C (%)	粗粒材最大寸法 (mm)	最小セメント量 (kg/m^3)	帯広	清水新得	上士幌	本別足寄	陸別	浦幌大津	大樹	広尾	
C-1	－	8.0	4.5	－	20～25	－	18	18	18	18	18	18	18	18	
C-1P	－	8.0	4.5	－	20～25	270	24	24	24	24	24	24	27	27	
C-4	18	5.0	4.5	55	40	－	24	21	21	21	21	21	21	21	
C-4P	18	8.0	4.5	55	40	270	27	24	24	24	24	24	27	27	
C-5S	18	5.0	5.5	50	40	－						24	24	24	
C-5PS	18	8.0	5.5	50	40	270						24	27	27	
C-7	σbk4.5	2.5	4.5	45	40	280	曲げ4.5	－	曲げ4.5	曲げ4.5	曲げ4.5	曲げ4.5	曲げ4.5	曲げ4.5	
C-7-1	σbk4.5	6.5	4.5	45	40	280	曲げ4.5	曲げ4.5	曲げ4.5	曲げ4.5	曲げ4.5	曲げ4.5	曲げ4.5	曲げ4.5	
C-10	18	8.0	5.0	55	20～25	－	21	21	21	21	21	21	24	24	
RC-1	21	8.0	4.5	55	40	280	27	27	27	27	27	27	30	30	
RC-1	21	12.0	4.5	55	40	280	27	24	27	27	27	27	30	30	
RC-1-1	21	12.0	5.0	55	20～25	280	24	24	24	24	24	24	27	27	
RC-1S(b)(c)	21	12.0	5.5	45	40	300						27	30	30	
RC-1S(a)	21	12.0	4.5	50	40	280						24	30	30	
RC-4	24	12.0	5.0	55	20～25	280	24	24	24	24	24	24	27	27	
RC-4S(b)(c)	24	12.0	6.0	45	20～25	330						27	36	36	
RC-2-1	24	8.0	4.5	55	40	280	27	27	27	27	27	27	30	30	
RC-2-1	24	12.0	4.5	55	40	280	27	24	27	27	27	27	30	30	
RC-2-1S(b)(c)	24	12.0	5.5	45	40	300						27	30	30	
RC-2-1S(a)	24	12.0	4.5	50	40	280						27	30	30	
RC-5	30	12.0	5.0	55	20～25	280	30	30	30	30	30	30	30	30	
RC-12	30	12.0	4.5	55	40	280	30	30	30	30	30	30	30	30	
RC-a	21	8.0	5.0	55	20～25	280	24	24	24	24	24	24	27	27	
RC-a	21	12.0	5.0	55	20～25	280	24	24	24	24	24	24	27	27	

備　考　：　　((a):海中　・　(b)(c):海上及び飛沫帯)

配合条件及び各地区呼び強度表

(2)河川用1　　［混合B種セメント使用］

記号	配合条件						各地区の呼び強度(N/mm^2)								
	設計基準強度 (N/mm^2)	スランプ (cm)	空気量 (%)	最大W/C (%)	粗粒材最大寸法 (mm)	最小セメント量 (kg/m^3)	帯広	清水新得	上士幌	本別足寄	陸別	浦幌大津	大樹	広尾	
K-1	18	8.0	4.5	55	20～25	－	21	21	21	21	21	21	21	21	
K-1S	18	8.0	5.5	50	20～25	－						21	21	21	

備　考　：混和剤の種類　　原則AE剤

(2)河川用2　　［普通ポルトランドセメント使用］

記号	配合条件						各地区の呼び強度(N/mm^2)								
	設計基準強度 (N/mm^2)	スランプ (cm)	空気量 (%)	最大W/C (%)	粗粒材最大寸法 (mm)	最小セメント量 (kg/m^3)	帯広	清水新得	上士幌	本別足寄	陸別	浦幌大津	大樹	広尾	
K-1	18	8.0	4.5	55	20～25	－	21	21	21	21	21	21	21	21	
K-1S	18	8.0	5.5	50	20～25	－						24	24	24	

備　考　：混和剤の種類　　原則AE剤

(2)河川用3　　［普通ポルトランドセメント＋AE減水剤(促進型)使用］

記号	配合条件						各地区の呼び強度(N/mm^2)								
	設計基準強度 (N/mm^2)	スランプ (cm)	空気量 (%)	最大W/C (%)	粗粒材最大寸法 (mm)	最小セメント量 (kg/m^3)	帯広	清水新得	上士幌	本別足寄	陸別	浦幌大津	大樹	広尾	
K-1	18	8.0	4.5	55	20～25	－	24	21	24	24	24	24	21	21	
K-1S	18	8.0	5.5	50	20～25	－						24	24	24	

(3)営繕用　　［普通ポルトランドセメント使用］

番号	配合条件						各地区の呼び強度(N/mm^2)								
	設計基準強度 (N/mm^2)	スランプ (cm)	空気量 (%)	最大W/C (%)	粗粒材最大寸法 (mm)	最小セメント量 (kg/m^3)	帯広	清水新得	上士幌	本別足寄	陸別	浦幌大津	大樹	広尾	
1	18	15.0	4.5	－	20～25	－	18	18	18	18	18	18	18	18	
2	21	15.0	4.5	65以下	20～25	270	21	21	21	21	21	21	21	21	
3	21	18.0	4.5	65以下	20～25	270	21	21	21	21	21	21	21	21	
4	24	15.0	4.5	65以下	20～25	270	24	24	24	24	24	24	24	24	
5	24	18.0	4.5	65以下	20～25	270	24	24	24	24	24	24	24	24	
6	27	15.0	4.5	65以下	20～25	270	27	27	27	27	27	27	27	27	
7	27	18.0	4.5	65以下	20～25	270	27	27	27	27	27	27	27	27	
8	30	15.0	4.5	65以下	20～25	270	30	30	30	30	30	30	30	30	
9	30	18.0	4.5	65以下	20～25	270	30	30	30	30	30	30	30	30	

備　考　：混和剤の種類　　原則AE剤

配合条件及び各地区呼び強度表

(3)膨張コンクリート　　［混合B種セメント使用］

記号	配合条件						各地区の呼び強度(N/mm^2)								
	設計基準強度 (N/mm^2)	スランプ (cm)	空気量 (%)	最大W/C (%)	粗粒材最大寸法 (mm)	最小セメント量 (kg/m^3)	帯広	清水新得	上士幌	本別足寄	陸別	浦幌大津	大樹	広尾	
RC-1	21	12.0	4.5	55	40	290	24	21	24	24	24	24	24	24	
RC-2-1	24	12.0	4.5	55	40	290	24	24	24	24	24	24	24	24	
RC-4	24	8.0	5.0	55	20～25	290	24	24	24	24	24	24	24	24	
RC-4	24	12.0	5.0	55	20～25	290	24	24	24	24	24	24	24	24	
RC-5	30	12.0	5.0	55	20～25	290	30	30	30	30	30	30	30	30	

備　考　：混和剤の種類　　原則AE剤・膨張剤(20kg/m^3)
膨張剤の使用量は、20kg/m^{3}をセメントの内割りで使用した場合。

(4)防寒用特殊コンクリート　　［普通ポルトランドセメント使用］

記号	配合条件						各地区の呼び強度(N/mm^2)								
	設計基準強度 (N/mm^2)	スランプ (cm)	空気量 (%)	最大W/C (%)	粗粒材最大寸法 (mm)	最小セメント量 (kg/m^3)	帯広	清水新得	上士幌	本別足寄	陸別	浦幌大津	大樹	広尾	
C-4	18	5.0	4.5	55	40	－	27	21	27	27	27	27	24	24	
C-4P	18	8.0	4.5	55	40	270	27	24	27	27	27	27	27	27	
C-5S	18	5.0	5.5	50	40	－						27	24	24	
C-5PS	18	8.0	5.5	50	40	270						27	27	27	

備　考　：混和剤の種類　　耐寒材
耐寒材の添加量は、セメント100kgあたり4リットル

生 コ ン ク リ ー ト

(1)土木一般用1(1/3)　　［混合B種セメント使用］　　単位:円/m^3

記 号	配合条件						帯広地区			清水・新得地区			上士幌地区		
	設計基準強度 (N/mm^2)	スランプ (cm)	空気量 (%)	最大W/C (%)	粗粒材最大寸法 (mm)	最小セメント量 (kg/m^3)	当初	10/1		当初	10/1		当初	10/1	
C-1	－	8.0	4.5	－	20～25	－	13,700	13,700		17,700	17,700		15,600	15,600	
C-1P	－	8.0	4.5	－	20～25	270	14,450	14,450		17,900	17,900		15,900	15,900	
C-4	18	5.0	4.5	55	40	－	13,850	13,850		17,850	17,850		15,750	15,750	
C-4P	18	8.0	4.5	55	40	270	14,300	14,300		17,950	17,950		15,850	15,850	
C-5S	18	5.0	5.5	50	40	－									
C-5PS	18	8.0	5.5	50	40	270									
C-7	σbk4.5	2.5	4.5	45	40	280	－	－		－	－		－	－	
C-7-1	σbk4.5	6.5	4.5	45	40	280	－	－		－	－		－	－	
C-10	18	8.0	5.0	55	20～25	－	14,000	14,000		17,900	17,900		15,900	15,900	
RC-1	21	8.0	4.5	55	40	280	14,300	14,300		18,300	18,300		16,200	16,200	
RC-1	21	12.0	4.5	55	40	280	14,500	14,500		18,150	18,150		16,050	16,050	
RC-1-1	21	12.0	5.0	55	20～25	280	14,650	14,650		18,250	18,250		16,150	16,150	
RC-1S(b)(c)	21	12.0	5.5	45	40	300									
RC-1S(a)	21	12.0	4.5	50	40	280									
RC-4	24	12.0	5.0	55	20～25	280	14,650	14,650		18,650	18,650		16,550	16,550	
RC-4S(b)(c)	24	12.0	6.0	45	20～25	330									
RC-2-1	24	8.0	4.5	55	40	280	14,300	14,300		18,300	18,300		16,200	16,200	
RC-2-1	24	12.0	4.5	55	40	280	14,500	14,500		18,500	18,500		16,400	16,400	
RC-2-1S(b)(c)	24	12.0	5.5	45	40	300									
RC-2-1S(a)	24	12.0	4.5	50	40	280									
RC-5	30	12.0	5.0	55	20～25	280	15,250	15,250		19,250	19,250		17,150	17,150	
RC-12	30	12.0	4.5	55	40	280	15,050	15,050		19,050	19,050		16,950	16,950	
RC-a	21	8.0	5.0	55	20～25	280	14,450	14,450		17,900	17,900		15,900	15,900	
RC-a	21	12.0	5.0	55	20～25	280	14,650	14,650		18,250	18,250		16,150	16,150	

備　考 ：混和剤の種類　AD＝AE減水剤使用　・その他は原則AE剤使用　　((a):海中 ・ (b)(c):海上及び飛沫帯)

上記価格は、地区(ゾーン)内現場着価格である。

単価割増及び空積割増については、Ⅰ-22によること。

生 コ ン ク リ ー ト

(1)土木一般用1(2/3)　　［混合B種セメント使用］　　単位:円/m^3

記 号	配合条件						本別・足寄地区			陸別地区			浦幌・大津地区		
	設計基準強度 (N/mm^2)	スランプ (cm)	空気量 (%)	最大W/C (%)	粗粒材最大寸法 (mm)	最小セメント量 (kg/m^3)	当初	10/1		当初	10/1		当初	10/1	
C-1	－	8.0	4.5	－	20～25	－	16,500	16,500		17,700	17,700		16,500	16,500	
C-1P	－	8.0	4.5	－	20～25	270	16,800	16,800		18,000	18,000		16,800	16,800	
C-4	18	5.0	4.5	55	40	－	16,650	16,650		17,850	17,850		16,650	16,650	
C-4P	18	8.0	4.5	55	40	270	16,750	16,750		17,950	17,950		16,750	16,750	
C-5S	18	5.0	5.5	50	40	－							16,800	16,800	
C-5PS	18	8.0	5.5	50	40	270							16,900	16,900	
C-7	σbk4.5	2.5	4.5	45	40	280	－	－		－	－		－	－	
C-7-1	σbk4.5	6.5	4.5	45	40	280	－	－		－	－		－	－	
C-10	18	8.0	5.0	55	20～25	－	16,800	16,800		18,000	18,000		16,800	16,800	
RC-1	21	8.0	4.5	55	40	280	17,100	17,100		18,300	18,300		17,100	17,100	
RC-1	21	12.0	4.5	55	40	280	16,950	16,950		18,150	18,150		16,950	16,950	
RC-1-1	21	12.0	5.0	55	20～25	280	17,050	17,050		18,250	18,250		17,050	17,050	
RC-1S(b)(c)	21	12.0	5.5	45	40	300							17,450	17,450	
RC-1S(a)	21	12.0	4.5	50	40	280							17,300	17,300	
RC-4	24	12.0	5.0	55	20～25	280	17,450	17,450		18,650	18,650		17,450	17,450	
RC-4S(b)(c)	24	12.0	6.0	45	20～25	330							17,600	17,600	
RC-2-1	24	8.0	4.5	55	40	280	17,100	17,100		18,300	18,300		17,100	17,100	
RC-2-1	24	12.0	4.5	55	40	280	17,300	17,300		18,500	18,500		17,300	17,300	
RC-2-1S(b)(c)	24	12.0	5.5	45	40	300							17,450	17,450	
RC-2-1S(a)	24	12.0	4.5	50	40	280							17,300	17,300	
RC-5	30	12.0	5.0	55	20～25	280	18,050	18,050		19,250	19,250		18,050	18,050	
RC-12	30	12.0	4.5	55	40	280	17,850	17,850		19,050	19,050		17,850	17,850	
RC-a	21	8.0	5.0	55	20～25	280	16,800	16,800		18,000	18,000		16,800	16,800	
RC-a	21	12.0	5.0	55	20～25	280	17,050	17,050		18,250	18,250		17,050	17,050	

備　考 ：混和剤の種類　AD＝AE減水剤使用　・その他は原則AE剤使用　((a):海中 ・ (b)(c):海上及び飛沫帯)

上記価格は、地区(ゾーン)内現場着価格である。

単価割増及び空積割増については、Ⅰ-22によること。

生 コ ン ク リ ー ト

(1)土木一般用1(3/3)　　［混合B種セメント使用］　　単位:円/m^3

記 号	配 合 条 件						大樹地区			広尾地区					
	設計基準強度 (N/mm^2)	スランプ (cm)	空気量 (%)	最大W/C (%)	粗粒材最大寸法 (mm)	最小セメント量 (kg/m^3)	当初	10/1		当初	10/1				
C-1	－	8.0	4.5	－	20～25	－	18,150	18,150		18,150	18,150				
C-1P	－	8.0	4.5	－	20～25	270	18,500	18,500		18,500	18,500				
C-4	18	5.0	4.5	55	40	－	18,400	18,400		18,400	18,400				
C-4P	18	8.0	4.5	55	40	270	18,500	18,500		18,500	18,500				
C-5S	18	5.0	5.5	50	40	－	18,400	18,400		18,400	18,400				
C-5PS	18	8.0	5.5	50	40	270	18,500	18,500		18,500	18,500				
C-7	σbk4.5	2.5	4.5	45	40	280	－	－		－	－				
C-7-1	σbk4.5	6.5	4.5	45	40	280	－	－		－	－				
C-10	18	8.0	5.0	55	20～25	－	18,500	18,500		18,500	18,500				
RC-1	21	8.0	4.5	55	40	280	18,900	18,900		18,900	18,900				
RC-1	21	12.0	4.5	55	40	280	19,050	19,050		19,050	19,050				
RC-1-1	21	12.0	5.0	55	20～25	280	19,000	19,000		19,000	19,000				
RC-1S(b)(c)	21	12.0	5.5	45	40	300	19,050	19,050		19,050	19,050				
RC-1S(a)	21	12.0	4.5	50	40	280	19,050	19,050		19,050	19,050				
RC-4	24	12.0	5.0	55	20～25	280	19,000	19,000		19,000	19,000				
RC-4S(b)(c)	24	12.0	6.0	45	20～25	330	19,300	19,300		19,300	19,300				
RC-2-1	24	8.0	4.5	55	40	280	18,900	18,900		18,900	18,900				
RC-2-1	24	12.0	4.5	55	40	280	19,050	19,050		19,050	19,050				
RC-2-1S(b)(c)	24	12.0	5.5	45	40	300	19,050	19,050		19,050	19,050				
RC-2-1S(a)	24	12.0	4.5	50	40	280	19,050	19,050		19,050	19,050				
RC-5	30	12.0	5.0	55	20～25	280	19,600	19,600		19,600	19,600				
RC-12	30	12.0	4.5	55	40	280	19,650	19,650		19,650	19,650				
RC-a	21	8.0	5.0	55	20～25	280	18,850	18,850		18,850	18,850				
RC-a	21	12.0	5.0	55	20～25	280	19,000	19,000		19,000	19,000				

備　考 ：混和剤の種類　AD＝AE減水剤使用　・その他は原則AE剤使用　　((a):海中 ・ (b)(c):海上及び飛沫帯)

上記価格は、地区(ゾーン)内現場着価格である。

単価割増及び空積割増については、Ⅰ-22によること。

生 コ ン ク リ ー ト

(1)土木一般用2(1/3)　　［普通ポルトランドセメント使用］　　単位:円/m^3

記 号	配合条件						帯広地区			清水・新得地区			上士幌地区		
	設計基準強度 (N/mm^2)	スランプ (cm)	空気量 (%)	最大W/C (%)	粗粒材最大寸法 (mm)	最小セメント量 (kg/m^3)	当初	10/1		当初	10/1		当初	10/1	
C-1	－	8.0	4.5	－	20～25	－	13,700	13,700		17,700	17,700		15,600	15,600	
C-1P	－	8.0	4.5	－	20～25	270	14,450	14,450		17,900	17,900		15,900	15,900	
C-4	18	5.0	4.5	55	40	－	14,200	14,200		17,850	17,850		15,750	15,750	
C-4P	18	8.0	4.5	55	40	270	14,300	14,300		18,300	18,300		16,200	16,200	
C-5S	18	5.0	5.5	50	40	－									
C-5PS	18	8.0	5.5	50	40	270									
C-7	σbk4.5	2.5	4.5	45	40	280	14,800	14,800		－	－		16,700	16,700	
C-7-1	σbk4.5	6.5	4.5	45	40	280	15,000	15,000		19,000	19,000		16,900	16,900	
C-10	18	8.0	5.0	55	20～25	－	14,000	14,000		17,900	17,900		15,900	15,900	
RC-1	21	8.0	4.5	55	40	280	14,650	14,650		18,300	18,300		16,200	16,200	
RC-1	21	12.0	4.5	55	40	280	14,500	14,500		18,500	18,500		16,400	16,400	
RC-1-1	21	12.0	5.0	55	20～25	280	14,650	14,650		18,250	18,250		16,150	16,150	
RC-1S(b)(c)	21	12.0	5.5	45	40	300									
RC-1S(a)	21	12.0	4.5	50	40	280									
RC-4	24	12.0	5.0	55	20～25	280	14,650	14,650		18,650	18,650		16,550	16,550	
RC-4S(b)(c)	24	12.0	6.0	45	20～25	330									
RC-2-1	24	8.0	4.5	55	40	280	14,650	14,650		18,300	18,300		16,200	16,200	
RC-2-1	24	12.0	4.5	55	40	280	14,500	14,500		18,500	18,500		16,400	16,400	
RC-2-1S(b)(c)	24	12.0	5.5	45	40	300									
RC-2-1S(a)	24	12.0	4.5	50	40	280									
RC-5	30	12.0	5.0	55	20～25	280	15,250	15,250		19,250	19,250		17,150	17,150	
RC-12	30	12.0	4.5	55	40	280	15,050	15,050		19,050	19,050		16,950	16,950	
RC-a	21	8.0	5.0	55	20～25	280	14,450	14,450		17,900	17,900		16,350	16,350	
RC-a	21	12.0	5.0	55	20～25	280	14,650	14,650		18,250	18,250		16,150	16,150	

備　考 ：セメントの種別　H＝早強ポルトランドセメント使用　　((a):海中 ・ (b)(c):海上及び飛沫帯)
混和剤の種別　AD＝AE減水剤使用　・その他は原則AE剤使用
上記価格は、地区(ゾーン)内現場着価格である。
単価割増及び空積割増については、Ⅰ-22によること。

生 コ ン ク リ ー ト

(1)土木一般用2(2/3)　　［普通ポルトランドセメント使用］　　単位:円/m^3

記 号	配合条件						本別・足寄地区			陸別地区			浦幌・大津地区		
	設計基準強度 (N/mm^2)	スランプ (cm)	空気量 (%)	最大W/C (%)	粗粒材最大寸法 (mm)	最小セメント量 (kg/m^3)	当初	10/1		当初	10/1		当初	10/1	
C-1	－	8.0	4.5	－	20～25	－	16,500	16,500		17,700	17,700		16,500	16,500	
C-1P	－	8.0	4.5	－	20～25	270	16,800	16,800		18,000	18,000		16,800	16,800	
C-4	18	5.0	4.5	55	40	－	16,650	16,650		17,850	17,850		16,650	16,650	
C-4P	18	8.0	4.5	55	40	270	17,100	17,100		18,300	18,300		17,100	17,100	
C-5S	18	5.0	5.5	50	40	－							17,150	17,150	
C-5PS	18	8.0	5.5	50	40	270							17,250	17,250	
C-7	σbk4.5	2.5	4.5	45	40	280	17,600	17,600		18,800	18,800		17,600	17,600	
C-7-1	σbk4.5	6.5	4.5	45	40	280	17,800	17,800		19,000	19,000		17,800	17,800	
C-10	18	8.0	5.0	55	20～25	－	16,800	16,800		18,000	18,000		16,800	16,800	
RC-1	21	8.0	4.5	55	40	280	17,100	17,100		18,300	18,300		17,100	17,100	
RC-1	21	12.0	4.5	55	40	280	17,300	17,300		18,500	18,500		17,300	17,300	
RC-1-1	21	12.0	5.0	55	20～25	280	17,050	17,050		18,250	18,250		17,050	17,050	
RC-1S(b)(c)	21	12.0	5.5	45	40	300							17,850	17,850	
RC-1S(a)	21	12.0	4.5	50	40	280							17,300	17,300	
RC-4	24	12.0	5.0	55	20～25	280	17,450	17,450		18,650	18,650		17,450	17,450	
RC-4S(b)(c)	24	12.0	6.0	45	20～25	330							18,000	18,000	
RC-2-1	24	8.0	4.5	55	40	280	17,100	17,100		18,300	18,300		17,100	17,100	
RC-2-1	24	12.0	4.5	55	40	280	17,300	17,300		18,500	18,500		17,300	17,300	
RC-2-1S(b)(c)	24	12.0	5.5	45	40	300							17,850	17,850	
RC-2-1S(a)	24	12.0	4.5	50	40	280							17,300	17,300	
RC-5	30	12.0	5.0	55	20～25	280	18,050	18,050		19,250	19,250		18,050	18,050	
RC-12	30	12.0	4.5	55	40	280	17,850	17,850		19,050	19,050		17,850	17,850	
RC-a	21	8.0	5.0	55	20～25	280	17,250	17,250		18,450	18,450		17,250	17,250	
RC-a	21	12.0	5.0	55	20～25	280	17,050	17,050		18,250	18,250		17,050	17,050	

備　考　：セメントの種別　　H＝早強ポルトランドセメント使用　　((a):海中　・　(b)(c):海上及び飛沫帯)

混和剤の種別　　AD＝AE減水剤使用　　・その他は原則AE剤使用

上記価格は、地区(ゾーン)内現場着価格である。

単価割増及び空積割増については、Ⅰ-22によること。

生 コ ン ク リ ー ト

(1)土木一般用2(3/3)　　［普通ポルトランドセメント使用］　　単位:円/m^3

記 号	配合条件						大樹地区			広尾地区					
	設計基準強度 (N/mm^2)	スランプ (cm)	空気量 (%)	最大W/C (%)	粗粒材最大寸法 (mm)	最小セメント量 (kg/m^3)	当初	10/1		当初	10/1				
C-1	－	8.0	4.5	－	20～25	－	18,150	18,150		18,150	18,150				
C-1P	－	8.0	4.5	－	20～25	270	18,500	18,500		18,500	18,500				
C-4	18	5.0	4.5	55	40	－	18,400	18,400		18,400	18,400				
C-4P	18	8.0	4.5	55	40	270	18,900	18,900		18,900	18,900				
C-5S	18	5.0	5.5	50	40	－	18,750	18,750		18,750	18,750				
C-5PS	18	8.0	5.5	50	40	270	18,900	18,900		18,900	18,900				
C-7	σbk4.5	2.5	4.5	45	40	280	19,800	19,800		19,800	19,800				
C-7-1	σbk4.5	6.5	4.5	45	40	280	20,000	20,000		20,000	20,000				
C-10	18	8.0	5.0	55	20～25	－	18,850	18,850		18,850	18,850				
RC-1	21	8.0	4.5	55	40	280	18,900	18,900		18,900	18,900				
RC-1	21	12.0	4.5	55	40	280	19,050	19,050		19,050	19,050				
RC-1-1	21	12.0	5.0	55	20～25	280	19,000	19,000		19,000	19,000				
RC-1S(b)(c)	21	12.0	5.5	45	40	300	19,250	19,250		19,250	19,250				
RC-1S(a)	21	12.0	4.5	50	40	280	19,050	19,050		19,050	19,050				
RC-4	24	12.0	5.0	55	20～25	280	19,000	19,000		19,000	19,000				
RC-4S(b)(c)	24	12.0	6.0	45	20～25	330	19,600	19,600		19,600	19,600				
RC-2-1	24	8.0	4.5	55	40	280	18,900	18,900		18,900	18,900				
RC-2-1	24	12.0	4.5	55	40	280	19,050	19,050		19,050	19,050				
RC-2-1S(b)(c)	24	12.0	5.5	45	40	300	19,250	19,250		19,250	19,250				
RC-2-1S(a)	24	12.0	4.5	50	40	280	19,250	19,250		19,250	19,250				
RC-5	30	12.0	5.0	55	20～25	280	19,600	19,600		19,600	19,600				
RC-12	30	12.0	4.5	55	40	280	19,650	19,650		19,650	19,650				
RC-a	21	8.0	5.0	55	20～25	280	18,850	18,850		18,850	18,850				
RC-a	21	12.0	5.0	55	20～25	280	19,000	19,000		19,000	19,000				

備　考 ：セメントの種別　H＝早強ポルトランドセメント使用　　((a):海中 ・ (b)(c):海上及び飛沫帯)

混和剤の種別　AD＝AE減水剤使用　・その他は原則AE剤使用

上記価格は、地区(ゾーン)内現場着価格である。

単価割増及び空積割増については、Ⅰ-22によること。

生 コ ン ク リ ー ト

(1)土木一般用3(1/3)　　［普通ポルトランドセメント＋AE減水剤(促進型)使用］　　単位:円/m^3

記 号	配合条件						帯広地区			清水・新得地区			上士幌地区		
	設計基準強度 (N/mm^2)	スランプ (cm)	空気量 (%)	最大W/C (%)	粗粒材最大寸法 (mm)	最小セメント量 (kg/m^3)	当初	10/1		当初	10/1		当初	10/1	
C-1	－	8.0	4.5	－	20～25	－	14,200	14,200		18,350	18,350		16,050	16,050	
C-1P	－	8.0	4.5	－	20～25	270	14,950	14,950		19,100	19,100		16,800	16,800	
C-4	18	5.0	4.5	55	40	－	14,700	14,700		18,500	18,500		16,200	16,200	
C-4P	18	8.0	4.5	55	40	270	15,150	15,150		18,950	18,950		16,650	16,650	
C-5S	18	5.0	5.5	50	40	－									
C-5PS	18	8.0	5.5	50	40	270									
C-7	σbk4.5	2.5	4.5	45	40	280	15,300	15,300		－	－		17,150	17,150	
C-7-1	σbk4.5	6.5	4.5	45	40	280	15,500	15,500		19,700	19,700		17,350	17,350	
C-10	18	8.0	5.0	55	20～25	－	14,500	14,500		18,550	18,550		16,350	16,350	
RC-1	21	8.0	4.5	55	40	280	15,150	15,150		19,350	19,350		17,000	17,000	
RC-1	21	12.0	4.5	55	40	280	15,400	15,400		19,150	19,150		17,250	17,250	
RC-1-1	21	12.0	5.0	55	20～25	280	15,150	15,150		19,300	19,300		17,000	17,000	
RC-1S(b)(c)	21	12.0	5.5	45	40	300									
RC-1S(a)	21	12.0	4.5	50	40	280									
RC-4	24	12.0	5.0	55	20～25	280	15,150	15,150		19,300	19,300		17,000	17,000	
RC-4S(b)(c)	24	12.0	6.0	45	20～25	330									
RC-2-1	24	8.0	4.5	55	40	280	15,150	15,150		19,350	19,350		17,000	17,000	
RC-2-1	24	12.0	4.5	55	40	280	15,400	15,400		19,150	19,150		17,250	17,250	
RC-2-1S(b)(c)	24	12.0	5.5	45	40	300									
RC-2-1S(a)	24	12.0	4.5	50	40	280									
RC-5	30	12.0	5.0	55	20～25	280	15,750	15,750		19,950	19,950		17,600	17,600	
RC-12	30	12.0	4.5	55	40	280	15,550	15,550		19,750	19,750		17,400	17,400	
RC-a	21	8.0	5.0	55	20～25	280	14,950	14,950		19,100	19,100		16,800	16,800	
RC-a	21	12.0	5.0	55	20～25	280	15,150	15,150		19,300	19,300		17,000	17,000	

備　考 ：上記価格は、地区(ゾーン)内現場着価格である。　　((a):海中 ・ (b)(c):海上及び飛沫帯)
単価割増及び空積割増については、Ⅰ-22によること。

生 コ ン ク リ ー ト

(1)土木一般用3(2/3)　　［普通ポルトランドセメント＋AE減水剤(促進型)使用］　　単位:円/m^3

記 号	配合条件						本別・足寄地区			陸別地区			浦幌・大津地区		
	設計基準強度 (N/mm^2)	スランプ (cm)	空気量 (%)	最大W/C (%)	粗粒材最大寸法 (mm)	最小セメント量 (kg/m^3)	当初	10/1		当初	10/1		当初	10/1	
C-1	－	8.0	4.5	－	20～25	－	16,950	16,950		18,150	18,150		16,950	16,950	
C-1P	－	8.0	4.5	－	20～25	270	17,700	17,700		18,900	18,900		17,700	17,700	
C-4	18	5.0	4.5	55	40	－	17,100	17,100		18,300	18,300		17,100	17,100	
C-4P	18	8.0	4.5	55	40	270	17,550	17,550		18,750	18,750		17,550	17,550	
C-5S	18	5.0	5.5	50	40	－							17,600	17,600	
C-5PS	18	8.0	5.5	50	40	270							17,700	17,700	
C-7	σbk4.5	2.5	4.5	45	40	280	18,050	18,050		19,250	19,250		18,050	18,050	
C-7-1	σbk4.5	6.5	4.5	45	40	280	18,250	18,250		19,450	19,450		18,250	18,250	
C-10	18	8.0	5.0	55	20～25	－	17,250	17,250		18,450	18,450		17,250	17,250	
RC-1	21	8.0	4.5	55	40	280	17,900	17,900		19,100	19,100		17,900	17,900	
RC-1	21	12.0	4.5	55	40	280	18,150	18,150		19,350	19,350		18,150	18,150	
RC-1-1	21	12.0	5.0	55	20～25	280	17,900	17,900		19,100	19,100		17,900	17,900	
RC-1S(b)(c)	21	12.0	5.5	45	40	300							18,300	18,300	
RC-1S(a)	21	12.0	4.5	50	40	280							17,750	17,750	
RC-4	24	12.0	5.0	55	20～25	280	17,900	17,900		19,100	19,100		17,900	17,900	
RC-4S(b)(c)	24	12.0	6.0	45	20～25	330							18,450	18,450	
RC-2-1	24	8.0	4.5	55	40	280	17,900	17,900		19,100	19,100		17,900	17,900	
RC-2-1	24	12.0	4.5	55	40	280	18,150	18,150		19,350	19,350		18,150	18,150	
RC-2-1S(b)(c)	24	12.0	5.5	45	40	300							18,300	18,300	
RC-2-1S(a)	24	12.0	4.5	50	40	280							18,150	18,150	
RC-5	30	12.0	5.0	55	20～25	280	18,500	18,500		19,700	19,700		18,500	18,500	
RC-12	30	12.0	4.5	55	40	280	18,300	18,300		19,500	19,500		18,300	18,300	
RC-a	21	8.0	5.0	55	20～25	280	17,700	17,700		18,900	18,900		17,700	17,700	
RC-a	21	12.0	5.0	55	20～25	280	17,900	17,900		19,100	19,100		17,900	17,900	

備　考 ：上記価格は、地区(ゾーン)内現場着価格である。　　((a):海中 ・ (b)(c):海上及び飛沫帯)
単価割増及び空積割増については、Ⅰ-22によること。

生 コ ン ク リ ー ト

(1)土木一般用3(3/3)　　［普通ポルトランドセメント＋AE減水剤(促進型)使用］　　単位:円/m^3

記 号	配 合 条 件						大樹地区			広尾地区					
	設計基準強度 (N/mm^2)	スランプ (cm)	空気量 (%)	最大W/C (%)	粗粒材最大寸法 (mm)	最小セメント量 (kg/m^3)	当初	10/1		当初	10/1				
C-1	－	8.0	4.5	－	20～25	－	18,650	18,650		18,650	18,650				
C-1P	－	8.0	4.5	－	20～25	270	19,600	19,600		19,600	19,600				
C-4	18	5.0	4.5	55	40	－	18,900	18,900		18,900	18,900				
C-4P	18	8.0	4.5	55	40	270	19,700	19,700		19,700	19,700				
C-5S	18	5.0	5.5	50	40	－	19,250	19,250		19,250	19,250				
C-5PS	18	8.0	5.5	50	40	270	19,700	19,700		19,700	19,700				
C-7	σbk4.5	2.5	4.5	45	40	280	20,300	20,300		20,300	20,300				
C-7-1	σbk4.5	6.5	4.5	45	40	280	20,500	20,500		20,500	20,500				
C-10	18	8.0	5.0	55	20～25	－	19,350	19,350		19,350	19,350				
RC-1	21	8.0	4.5	55	40	280	20,000	20,000		20,000	20,000				
RC-1	21	12.0	4.5	55	40	280	20,150	20,150		20,150	20,150				
RC-1-1	21	12.0	5.0	55	20～25	280	19,800	19,800		19,800	19,800				
RC-1S(b)(c)	21	12.0	5.5	45	40	300	20,150	20,150		20,150	20,150				
RC-1S(a)	21	12.0	4.5	50	40	280	20,150	20,150		20,150	20,150				
RC-4	24	12.0	5.0	55	20～25	280	19,800	19,800		19,800	19,800				
RC-4S(b)(c)	24	12.0	6.0	45	20～25	330	20,900	20,900		20,900	20,900				
RC-2-1	24	8.0	4.5	55	40	280	20,000	20,000		20,000	20,000				
RC-2-1	24	12.0	4.5	55	40	280	20,150	20,150		20,150	20,150				
RC-2-1S(b)(c)	24	12.0	5.5	45	40	300	20,150	20,150		20,150	20,150				
RC-2-1S(a)	24	12.0	4.5	50	40	280	20,150	20,150		20,150	20,150				
RC-5	30	12.0	5.0	55	20～25	280	20,100	20,100		20,100	20,100				
RC-12	30	12.0	4.5	55	40	280	20,150	20,150		20,150	20,150				
RC-a	21	8.0	5.0	55	20～25	280	19,600	19,600		19,600	19,600				
RC-a	21	12.0	5.0	55	20～25	280	19,800	19,800		19,800	19,800				

備　考 ：上記価格は、地区(ゾーン)内現場着価格である。　　((a):海中 ・ (b)(c):海上及び飛沫帯)
単価割増及び空積割増については、Ⅰ-22によること。

生 コ ン ク リ ー ト

(2)河川用1　　［混合B種セメント使用］　　単位：円/m^3

記号	配合条件						帯広地区			清水・新得地区			上士幌地区		
	設計基準強度 (N/mm^2)	スランプ (cm)	空気量 (%)	最大W/C (%)	粗粒材最大寸法 (mm)	最小セメント量 (kg/m^3)	当初	10/1		当初	10/1		当初	10/1	
K-1	18	8.0	4.5	55	20～25	－	14,000	14,000		17,900	17,900		15,900	15,900	
K-1S	18	8.0	5.5	50	20～25	－									

記号	配合条件						本別・足寄地区			陸別地区			浦幌・大津地区		
	設計基準強度 (N/mm^2)	スランプ (cm)	空気量 (%)	最大W/C (%)	粗粒材最大寸法 (mm)	最小セメント量 (kg/m^3)	当初	10/1		当初	10/1		当初	10/1	
K-1	18	8.0	4.5	55	20～25	－	16,800	16,800		18,000	18,000		16,800	16,800	
K-1S	18	8.0	5.5	50	20～25	－							16,950	16,950	

記号	配合条件						大樹地区			広尾地区					
	設計基準強度 (N/mm^2)	スランプ (cm)	空気量 (%)	最大W/C (%)	粗粒材最大寸法 (mm)	最小セメント量 (kg/m^3)	当初	10/1		当初	10/1				
K-1	18	8.0	4.5	55	20～25	－	18,500	18,500		18,500	18,500				
K-1S	18	8.0	5.5	50	20～25	－	18,500	18,500		18,500	18,500				

備　考　：混和剤の種類　　原則AE剤
上記価格は、地区（ゾーン）内現場着価格である。
単価割増及び空積割増については、Ⅰ-22によること。

生 コ ン ク リ ー ト

(2)河川用2　　［普通ポルトランドセメント使用］　　単位：円/m^3

記号	配合条件						帯広地区			清水・新得地区			上士幌地区		
	設計基準強度 (N/mm^2)	スランプ (cm)	空気量 (%)	最大W/C (%)	粗粒材最大寸法 (mm)	最小セメント量 (kg/m^3)	当初	10/1		当初	10/1		当初	10/1	
K-1	18	8.0	4.5	55	20～25	－	14,000	14,000		17,900	17,900		15,900	15,900	
K-1S	18	8.0	5.5	50	20～25	－									

記号	配合条件						本別・足寄地区			陸別地区			浦幌・大津地区		
	設計基準強度 (N/mm^2)	スランプ (cm)	空気量 (%)	最大W/C (%)	粗粒材最大寸法 (mm)	最小セメント量 (kg/m^3)	当初	10/1		当初	10/1		当初	10/1	
K-1	18	8.0	4.5	55	20～25	－	16,800	16,800		18,000	18,000		16,800	16,800	
K-1S	18	8.0	5.5	50	20～25	－							17,400	17,400	

記号	配合条件						大樹地区			広尾地区					
	設計基準強度 (N/mm^2)	スランプ (cm)	空気量 (%)	最大W/C (%)	粗粒材最大寸法 (mm)	最小セメント量 (kg/m^3)	当初	10/1		当初	10/1				
K-1	18	8.0	4.5	55	20～25	－	18,500	18,500		18,500	18,500				
K-1S	18	8.0	5.5	50	20～25	－	18,850	18,850		18,850	18,850				

備　考　：混和剤の種類　　原則AE剤
上記価格は、地区（ゾーン）内現場着価格である。
単価割増及び空積割増については、Ⅰ-22によること。

生 コ ン ク リ ー ト

(2)河川用3　　［普通ポルトランドセメント＋AE減水剤(促進型)使用］　　単位:円/m^3

記号	配合条件						帯広地区			清水・新得地区			上士幌地区		
	設計基準強度 (N/mm^2)	スランプ (cm)	空気量 (%)	最大W/C (%)	粗粒材最大寸法 (mm)	最小セメント量 (kg/m^3)	当初	10/1		当初	10/1		当初	10/1	
K-1	18	8.0	4.5	55	20～25	－	14,950	14,950		18,550	18,550		16,800	16,800	
K-1S	18	8.0	5.5	50	20～25	－									

記号	配合条件						本別・足寄地区			陸別地区			浦幌・大津地区		
	設計基準強度 (N/mm^2)	スランプ (cm)	空気量 (%)	最大W/C (%)	粗粒材最大寸法 (mm)	最小セメント量 (kg/m^3)	当初	10/1		当初	10/1		当初	10/1	
K-1	18	8.0	4.5	55	20～25	－	17,700	17,700		18,900	18,900		17,700	17,700	
K-1S	18	8.0	5.5	50	20～25	－							17,850	17,850	

記号	配合条件						大樹地区			広尾地区					
	設計基準強度 (N/mm^2)	スランプ (cm)	空気量 (%)	最大W/C (%)	粗粒材最大寸法 (mm)	最小セメント量 (kg/m^3)	当初	10/1		当初	10/1				
K-1	18	8.0	4.5	55	20～25	－	19,000	19,000		19,000	19,000				
K-1S	18	8.0	5.5	50	20～25	－	19,350	19,350		19,350	19,350				

備　考 ： 上記価格は、地区(ゾーン)内現場着価格である。
単価割増及び空積割増については、Ⅰ-22によること。

生 コ ン ク リ ー ト

(3)営繕用　　［普通ポルトランドセメント］　　単位：円/m^3

番号	配合条件							帯広地区			清水・新得地区			上士幌地区		
	設計基準強度 (N/mm^2)	スランプ (cm)	空気量 (%)	最大W/C (%)	粗粒材最大寸法 (mm)	最小セメント量 (kg/m^3)	単位水量 (kg/m^3)	当初	10/1		当初	10/1		当初	10/1	
1	18	15.0	4.5	－	20～25	－	－	14,000	14,000		18,000	18,000		15,900	15,900	
2	21	15.0	4.5	65以下	20～25	270	185以下	14,350	14,350		18,350	18,350		16,250	16,250	
3	21	18.0	4.5	65以下	20～25	270	185以下	14,500	14,500		18,500	18,500		16,400	16,400	
4	24	15.0	4.5	65以下	20～25	270	185以下	14,800	14,800		18,800	18,800		16,700	16,700	
5	24	18.0	4.5	65以下	20～25	270	185以下	14,950	14,950		18,950	18,950		16,850	16,850	
6	27	15.0	4.5	65以下	20～25	270	185以下	15,200	15,200		19,200	19,200		17,100	17,100	
7	27	18.0	4.5	65以下	20～25	270	185以下	15,400	15,400		19,400	19,400		17,300	17,300	
8	30	15.0	4.5	65以下	20～25	270	185以下	15,400	15,400		19,400	19,400		17,300	17,300	
9	30	18.0	4.5	65以下	20～25	270	185以下	15,600	15,600		19,600	19,600		17,500	17,500	

番号	配合条件							本別・足寄地区			陸別地区			浦幌・大津地区		
	設計基準強度 (N/mm^2)	スランプ (cm)	空気量 (%)	最大W/C (%)	粗粒材最大寸法 (mm)	最小セメント量 (kg/m^3)	単位水量 (kg/m^3)	当初	10/1		当初	10/1		当初	10/1	
1	18	15.0	4.5	－	20～25	－	－	16,800	16,800		18,000	18,000		16,800	16,800	
2	21	15.0	4.5	65以下	20～25	270	185以下	17,150	17,150		18,350	18,350		17,150	17,150	
3	21	18.0	4.5	65以下	20～25	270	185以下	17,300	17,300		18,500	18,500		17,300	17,300	
4	24	15.0	4.5	65以下	20～25	270	185以下	17,600	17,600		18,800	18,800		17,600	17,600	
5	24	18.0	4.5	65以下	20～25	270	185以下	17,750	17,750		18,950	18,950		17,750	17,750	
6	27	15.0	4.5	65以下	20～25	270	185以下	18,000	18,000		19,200	19,200		18,000	18,000	
7	27	18.0	4.5	65以下	20～25	270	185以下	18,200	18,200		19,400	19,400		18,200	18,200	
8	30	15.0	4.5	65以下	20～25	270	185以下	18,200	18,200		19,400	19,400		18,200	18,200	
9	30	18.0	4.5	65以下	20～25	270	185以下	18,400	18,400		19,600	19,600		18,400	18,400	

番号	配合条件							大樹地区			広尾地区					
	設計基準強度 (N/mm^2)	スランプ (cm)	空気量 (%)	最大W/C (%)	粗粒材最大寸法 (mm)	最小セメント量 (kg/m^3)	単位水量 (kg/m^3)	当初	10/1		当初	10/1				
1	18	15.0	4.5	－	20～25	－	－	18,400	18,400		18,400	18,400				
2	21	15.0	4.5	65以下	20～25	270	185以下	18,800	18,800		18,800	18,800				
3	21	18.0	4.5	65以下	20～25	270	185以下	18,950	18,950		18,950	18,950				
4	24	15.0	4.5	65以下	20～25	270	185以下	19,150	19,150		19,150	19,150				
5	24	18.0	4.5	65以下	20～25	270	185以下	19,350	19,350		19,350	19,350				
6	27	15.0	4.5	65以下	20～25	270	185以下	19,450	19,450		19,450	19,450				
7	27	18.0	4.5	65以下	20～25	270	185以下	19,650	19,650		19,650	19,650				
8	30	15.0	4.5	65以下	20～25	270	185以下	19,750	19,750		19,750	19,750				
9	30	18.0	4.5	65以下	20～25	270	185以下	19,950	19,950		19,950	19,950				

備　考　：混和剤の種類　　原則AE剤
上記価格は、地区（ゾーン）内現場着価格である。
単価割増及び空積割増については、Ⅰ-22によること。

生 コ ン ク リ ー ト

(4)モルタル　　［混合B種セメント使用］　　単位：円/m^3

区分	配合条件						帯広地区			清水・新得地区			上士幌地区		
	配合	設計基準強度 (N/mm^2)	水セメント比 (%)	セメント種別	セメント量 (kg/m^3)		当初	10/1		当初	10/1		当初	10/1	
共通	1：2	－	－	B・B	720		22,300	22,300		23,950	23,950		21,200	21,200	
	1：3	－	－	B・B	530		18,900	18,900		21,350	21,350		18,800	18,800	

区分	配合条件						本別・足寄地区			陸別地区			浦幌・大津地区		
	配合	設計基準強度 (N/mm^2)	水セメント比 (%)	セメント種別	セメント量 (kg/m^3)		当初	10/1		当初	10/1		当初	10/1	
共通	1：2	－	－	B・B	720		22,100	22,100		23,300	23,300		22,100	22,100	
	1：3	－	－	B・B	530		19,700	19,700		20,900	20,900		19,700	19,700	

記号	配合条件						大樹地区			広尾地区					
	配合	設計基準強度 (N/mm^2)	水セメント比 (%)	セメント種別	セメント量 (kg/m^3)		当初	10/1		当初	10/1				
共通	1：2	－	－	B・B	720		24,950	24,950		24,950	24,950				
	1：3	－	－	B・B	530		22,350	22,350		22,350	22,350				

備　考　：上記価格は、地区（ゾーン）内現場着価格である。
　　単価割増及び空積割増については、Ⅰ-22によること。

(5)砂防用　　［混合B種セメント使用または普通ポルトランドセメント使用］　　単位：円/m^3

品名	配合条件						帯広地区								
	設計基準強度 (N/mm^2)	スランプ (cm)	空気量 (%)	最大W/C (%)	粗粒材最大寸法 (mm)	最小セメント量 (kg/m^3)	当初	10/1							
コンクリート	18	5	4.5	55	80	－	－	－							
グラノリシック	－	－	4.5	35	25	600	28,000	28,000							

備　考　：上記価格は、地区（ゾーン）内現場着価格である。
　　単価割増及び空積割増については、Ⅰ-22によること。

特 殊 コ ン ク リ ー ト

(1)ジェットコンクリート

単位:円/m³

種 別	配合条件 設計基準強度 (N/mm²=3h)	スランプ (cm)	空気量 (%)	最大W/C (%)	粗粒材最大寸法 (mm)	最小セメント量 (kg/m³)	条件	制定・改定	設計単価	摘 要
ジェットコンクリート	24	12.0	−	35	20～25	400	昼間	当 初	250,000	1.1m³未満は一律275,000円
								10/1	270,000	1.1m³未満は一律297,000円
							夜間	当 初	260,000	1.1m³未満は一律286,000円
								10/1	280,000	1.1m³未満は一律308,000円

備 考 ： 上記価格は、打設1回当たりの最低保証1.1m³以上の単価である。
上記価格は、現場着価格である。
上記価格は、現場管理試験費を含まない単価である。
単価適用期間は4月～11月とする。

(2)膨張コンクリート ［混合B種セメント使用］

単位:円/m³

記 号	配合条件 設計基準強度 (N/mm²)	スランプ (cm)	空気量 (%)	最大W/C (%)	粗粒材最大寸法 (mm)	最小セメント量 (kg/m³)	帯広地区 当初	帯広地区 10/1		清水・新得地区 当初	清水・新得地区 10/1		上士幌地区 当初	上士幌地区 10/1	
RC-1	21	12.0	4.5	55	40	290	17,800	17,800		21,150	21,150		19,700	19,700	
RC-2-1	24	12.0	4.5	55	40	290	17,800	17,800		21,500	21,500		19,700	19,700	
RC-4	24	8.0	5.0	55	20～25	290	17,750	17,750		21,450	21,450		19,650	19,650	
RC-4	24	12.0	5.0	55	20～25	290	17,950	17,950		21,650	21,650		19,850	19,850	
RC-5	30	12.0	5.0	55	20～25	290	18,550	18,550		22,250	22,250		20,450	20,450	

記 号	配合条件 設計基準強度 (N/mm²)	スランプ (cm)	空気量 (%)	最大W/C (%)	粗粒材最大寸法 (mm)	最小セメント量 (kg/m³)	本別・足寄地区 当初	本別・足寄地区 10/1		陸別地区 当初	陸別地区 10/1		浦幌・大津地区 当初	浦幌・大津地区 10/1	
RC-1	21	12.0	4.5	55	40	290	20,600	20,600		21,800	21,800		20,600	20,600	
RC-2-1	24	12.0	4.5	55	40	290	20,600	20,600		21,800	21,800		20,600	20,600	
RC-4	24	8.0	5.0	55	20～25	290	20,550	20,550		21,750	21,750		20,550	20,550	
RC-4	24	12.0	5.0	55	20～25	290	20,750	20,750		21,950	21,950		20,750	20,750	
RC-5	30	12.0	5.0	55	20～25	290	21,350	21,350		22,550	22,550		21,350	21,350	

記 号	配合条件 設計基準強度 (N/mm²)	スランプ (cm)	空気量 (%)	最大W/C (%)	粗粒材最大寸法 (mm)	最小セメント量 (kg/m³)	大樹地区 当初	大樹地区 10/1		広尾地区 当初	広尾地区 10/1				
RC-1	21	12.0	4.5	55	40	290	21,950	21,950		21,950	21,950				
RC-2-1	24	12.0	4.5	55	40	290	21,950	21,950		21,950	21,950				
RC-4	24	8.0	5.0	55	20～25	290	21,750	21,750		21,750	21,750				
RC-4	24	12.0	5.0	55	20～25	290	21,900	21,900		21,900	21,900				
RC-5	30	12.0	5.0	55	20～25	290	22,500	22,500		22,500	22,500				

備 考 ： 混和剤の種類　原則AE剤・膨張剤(20kg/m³)
膨張剤の使用量は、20kg/m³をセメントの内割りで使用した場合。
上記価格は、ゾーン内現場着価格である。
単価割増及び空積割増については、Ⅰ-22によること。

特 殊 コ ン ク リ ー ト

(3)耐寒用特殊コンクリート　　［普通ポルトランドセメント使用］

単位：円/m^3

記 号	配合条件						帯広地区			清水・新得地区			上士幌地区		
	設計基準強度 (N/mm^2)	スランプ (cm)	空気量 (%)	最大W/C (%)	粗粒材最大寸法 (mm)	最小セメント量 (kg/m^3)	当初	10/1		当初	10/1		当初	10/1	
C-4	18	5.0	4.5	55	40	－	20,650	20,650		23,150	23,150		22,550	22,550	
C-4P	18	8.0	4.5	55	40	270	21,250	21,250		24,300	24,300		23,150	23,150	
C-5S	18	5.0	5.5	50	40	－									
C-5PS	18	8.0	5.5	50	40	270									

記 号	配合条件						本別・足寄地区			陸別地区			浦幌・大津地区		
	設計基準強度 (N/mm^2)	スランプ (cm)	空気量 (%)	最大W/C (%)	粗粒材最大寸法 (mm)	最小セメント量 (kg/m^3)	当初	10/1		当初	10/1		当初	10/1	
C-4	18	5.0	4.5	55	40	－	23,450	23,450		24,650	24,650		23,450	23,450	
C-4P	18	8.0	4.5	55	40	270	24,050	24,050		25,250	25,250		24,050	24,050	
C-5S	18	5.0	5.5	50	40	－							23,600	23,600	
C-5PS	18	8.0	5.5	50	40	270							24,200	24,200	

記 号	配合条件						大樹地区			広尾地区					
	設計基準強度 (N/mm^2)	スランプ (cm)	空気量 (%)	最大W/C (%)	粗粒材最大寸法 (mm)	最小セメント量 (kg/m^3)	当初	10/1		当初	10/1				
C-4	18	5.0	4.5	55	40	－	24,250	24,250		24,250	24,250				
C-4P	18	8.0	4.5	55	40	270	25,050	25,050		25,050	25,050				
C-5S	18	5.0	5.5	50	40	－	24,850	24,850		24,850	24,850				
C-5PS	18	8.0	5.5	50	40	270	25,300	25,300		25,300	25,300				

備　考　：混和剤の種類　　耐寒材
耐寒材の添加量は、セメント100kgあたり4リットル
上記価格は、ゾーン内現場着価格である。
単価割増及び空積割増については、Ⅰ-22によること。

☆生コンクリート　単価割増及び空積割増

1）単価割増

生コンクリート、特殊コンクリート（ジェットコンクリートを除く）において
下記の（ア）、（イ）、（ウ）に該当する場合は生コン単価にそれぞれ加算を行う。
例：設計単価＝生コン単価+（ア）+（イ）+（ウ）

（ア）山岳割増

山岳地帯は、隣接するゾーン単価に

当初	10/1	
1,350	1,350	

円/m^3を加算する。

（イ）冬季割増

冬期間にコンクリートを打設する場合は、冬期割増（材料加熱費等）として次の金額を加算する。

当初	10/1		
2,000	2,000		円/m^3（帯広地区）
2,000	2,000		円/m^3（上士幌、本別・足寄、陸別、浦幌・大津地区）
2,000	2,000		円/m^3（大樹、広尾地区）
2,000	2,000		円/m^3（清水・新得地区）

（ウ）時間割増

下記時間にコンクリートを打設する場合は、夜間割増として次の金額を加算する。
帯広地区　時間帯　20時～5時

		当初	10/1		
一回の打設量	30m^3以下	90,000	90,000		円/式
	30m^3超え	3,000	3,000		円/m^3

2）空積割増

少量の為1台の積載量が3m^3に満たない空積については、空積1m^3につき次の金額を別途計上する。

当初	10/1		
2,500	2,500		円/空積m^3（帯広地区）
2,500	2,500		円/空積m^3（清水・新得、上士幌、本別・足寄、陸別、浦幌・大津地区）
2,500	2,500		円/空積m^3（大樹、広尾地区）

適用方法：（3m^3−生コン設計数量m^3）×空積割増単価（円/空積m^3）
計算例：設計数量が1.5m^3の場合、（3−1.5）×2,500=3,750円を別途計上

☆生コンクリート単価及びモルタル単価の留意事項

工事箇所がゾーンをまたぐ場合、又は、ゾーン境界線上の場合は、安価な方を設計単価とする。但し、連工事等において明らかに使用現場が異なる場合は、各々のゾーン単価を設計単価とする。

十勝地方生コンクリートゾーン図

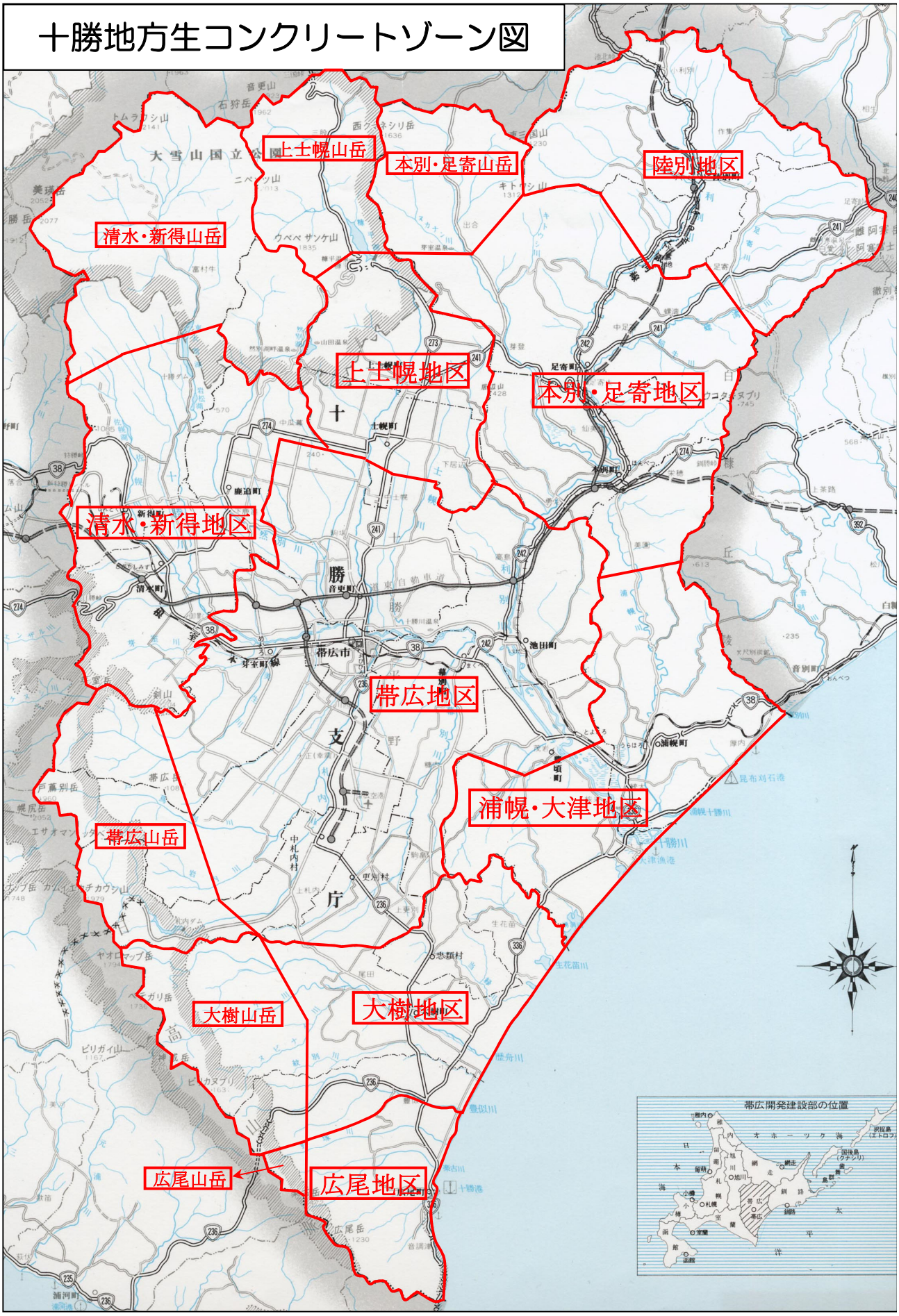

別紙－1

生コンクリートゾーン別　材料加熱費計上期間一覧表

開建名	ゾーン名	適用期間	備　　考
帯広	帯広地区	10/21　～　4/30	
	清水・新得地区	10/21　～　4/30	
	上士幌地区	10/21　～　4/30	
	本別・足寄地区	10/21　～　4/30	
	陸別地区	10/11　～　4/30	
	浦幌・大津地区	10/21　～　4/30	
	大樹地区	10/21　～　4/30	
	広尾地区	11/1　～　4/30	

※　旬の日平均気温が8℃未満の期間

生コン各ゾーン 材料加熱費計上期間

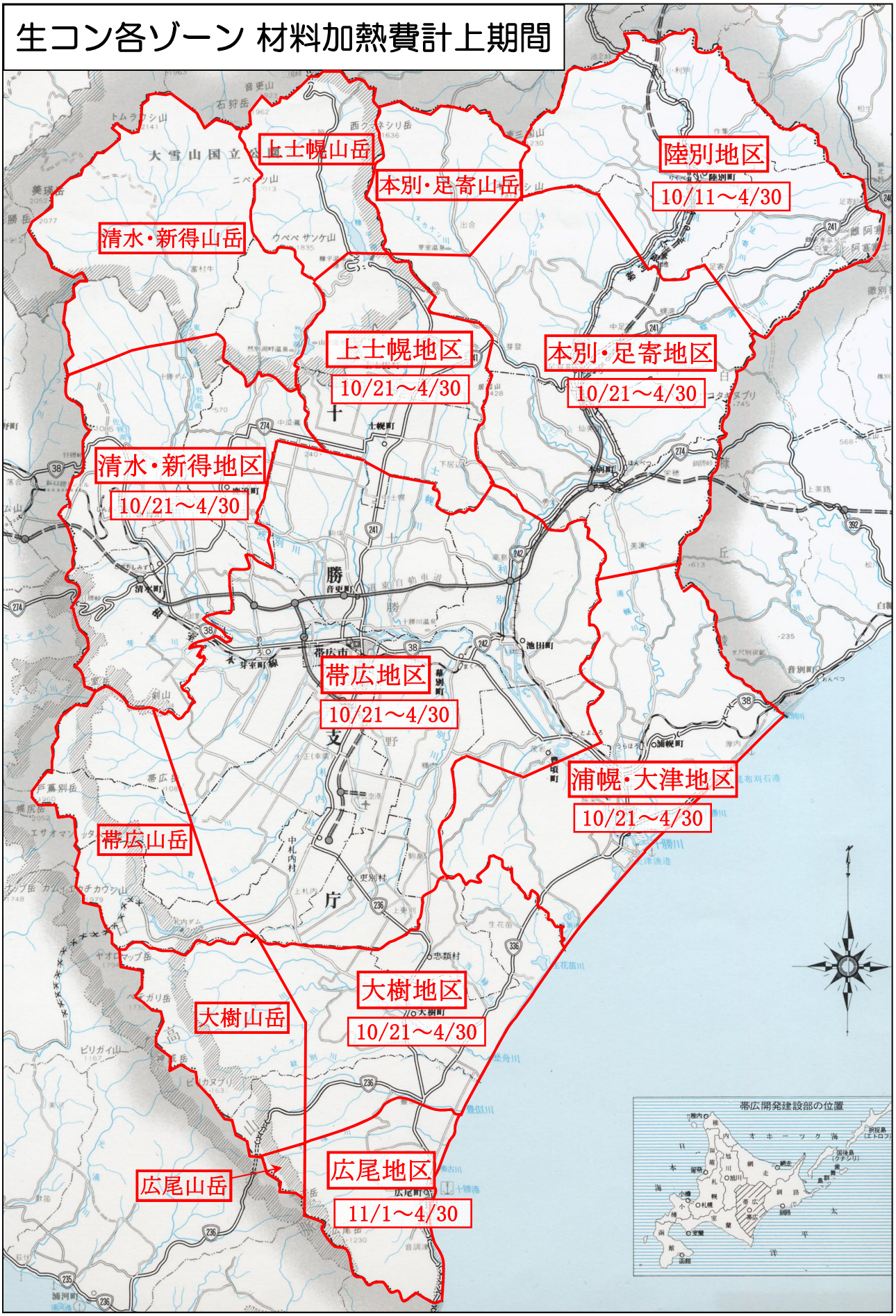

別紙－2

防 寒 養 生 期 間 一 覧 表

（帯広開発建設部管内）

No.	観測所名	日平均気温4℃以下の期間（土木）	算出気象データ期間	備　　考
1	陸別	11/2 ～ 4/15	1991年10月 ～ 2021年5月	
2	ぬかびら源泉郷	10/27 ～ 4/23	1991年10月 ～ 2021年5月	2011年5月まで「糠平」
3	上士幌	11/8 ～ 4/13	1991年10月 ～ 2021年5月	
4	足寄	11/9 ～ 4/12	1991年10月 ～ 2021年5月	
5	本別	11/10 ～ 4/12	1991年10月 ～ 2021年5月	
6	新得	11/11 ～ 4/12	1991年10月 ～ 2021年5月	
7	鹿追	11/10 ～ 4/13	1991年10月 ～ 2021年5月	
8	駒場	11/10 ～ 4/12	1991年10月 ～ 2021年5月	
9	芽室	11/10 ～ 4/12	1991年10月 ～ 2021年5月	
10	帯広	11/14 ～ 4/4	1991年10月 ～ 2021年5月	
11	池田	11/10 ～ 4/12	1991年10月 ～ 2021年5月	
12	浦幌	11/10 ～ 4/12	1991年10月 ～ 2021年5月	
13	帯広泉	--- ～ ---	--- ～ ---	観測年数不足のため使用しない。
14	糠内	11/8 ～ 4/13	1991年10月 ～ 2021年5月	
15	上札内	11/8 ～ 4/15	1991年10月 ～ 2021年5月	
16	更別	11/10 ～ 4/13	1991年10月 ～ 2021年5月	
17	大津	11/11 ～ 4/20	1991年10月 ～ 2021年5月	
18	大樹	11/10 ～ 4/13	1991年10月 ～ 2021年5月	
19	広尾	11/19 ～ 4/12	1991年10月 ～ 2021年5月	

注）上表は、土木工事のみ適用とし、建築部門においては「建築工事標準仕様書」に則ること。

コンクリート防寒養生費計上期間

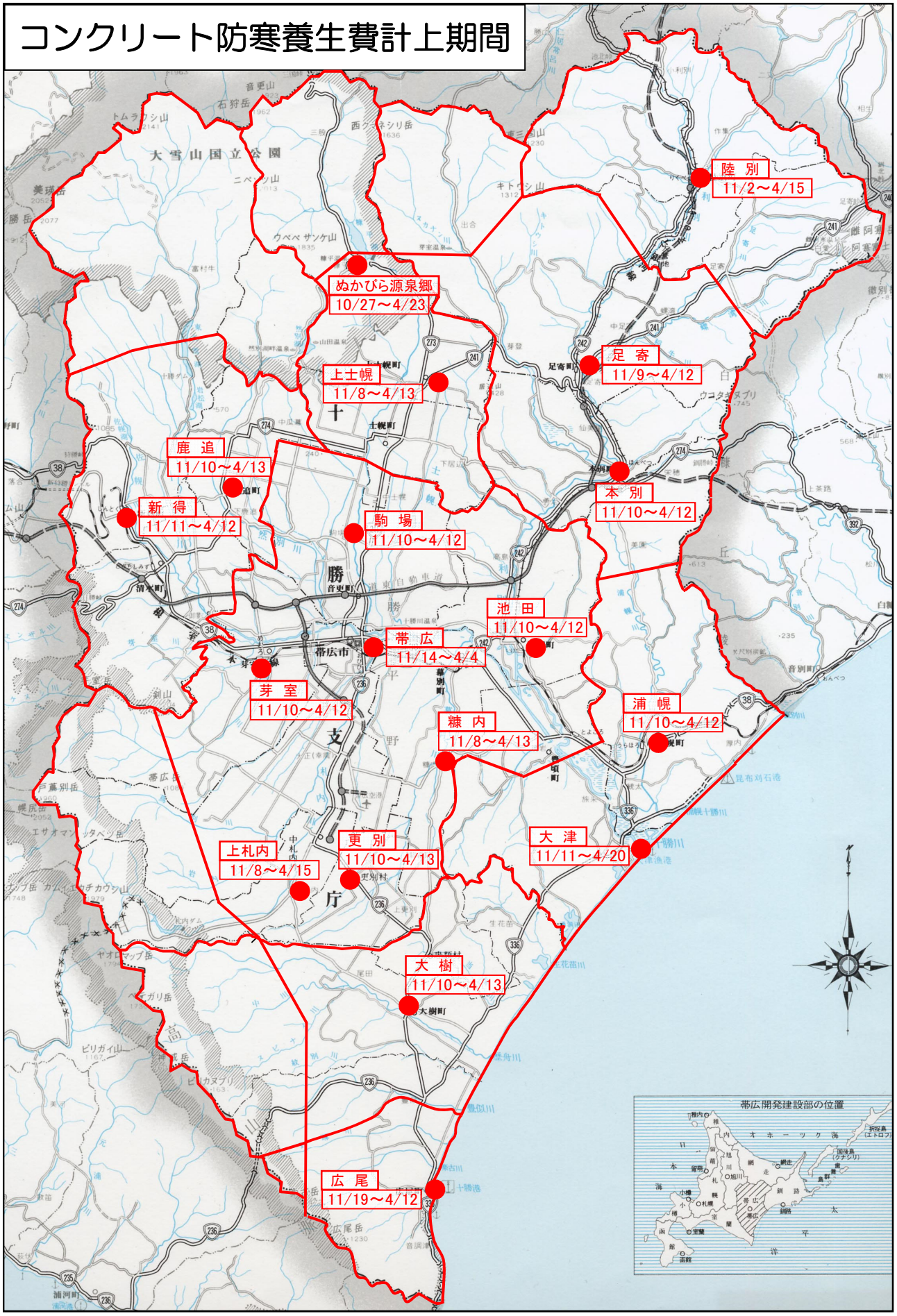

Ⅱ. 骨　　材　　単　　価

骨　　材

単位:円/m³

種別	規　　格	① ゾーン			② ゾーン			③ ゾーン			④ ゾーン		
		陸別・足寄の一部			足寄・本別 浦幌の一部			上士幌・士幌 鹿追の一部			新得・清水・鹿追		
		当初	10/1		当初	10/1		当初	10/1		当初	10/1	
切込砂利	玉砕混入 30mm級※	－	－		－	－		3,350	3,750		4,000	4,300	
	玉砕混入 40mm級	3,800	3,800		3,300	3,500		3,050	3,350		3,500	3,800	
	玉砕混入 80mm級	3,700	3,700		3,200	3,400		3,000	3,300		3,400	3,700	
ふるい砂利	玉砕混入 5～15mm	－	－		－	－		－	－		4,100	4,400	
	玉砕混入 5～25mm	3,900	3,900		3,400	3,600		3,400	3,700		3,950	4,250	
	玉砕混入 5～40mm	－	－		－	－		3,300	3,650		3,900	4,200	
砂	洗い砂	3,900	3,900		3,500	3,700		3,500	3,800		4,150	4,450	

種別	規　　格	⑤ ゾーン			⑥ ゾーン			⑦ ゾーン					
		帯広・音更・芽室・幕別 池田・中札内・更別 豊頃の一部・士幌の一部			豊頃・浦幌 大樹(生花)			忠類・大樹・広尾					
		当初	10/1		当初	10/1		当初	10/1				
切込砂利	玉砕混入 30mm級※	3,750	4,050		4,150	4,550		－	－				
	玉砕混入 40mm級	3,350	3,650		3,750	4,150		3,100	3,300				
	玉砕混入 80mm級	3,300	3,600		3,700	4,100		3,100	3,300				
ふるい砂利	玉砕混入 5～15mm	3,750	4,050		4,150	4,550		3,650	3,850				
	玉砕混入 5～25mm	3,750	4,050		4,150	4,550		3,550	3,750				
	玉砕混入 5～40mm	3,700	4,000		4,100	4,500		3,500	3,700				
砂	洗い砂	3,800	4,100		4,300	4,600		3,900	4,100				

備考　：1. 本単価は、地区(ゾーン)内現場着価(ほぐした土量)である。
工事箇所がゾーンをまたぐ場合、又は、ゾーン境界線上の場合は、安価な方を設計単価とする。但し、連工事等において明らかに使用現場が異なる場合は、各々のゾーン単価を設計単価とする。

2. 現場が地区外の場合は、運搬費を1km増す毎に

当初	10/1	
52	58	

円/m³加算すること。
(距離は、地区境界線から現場までとする。)
(追加距離1km未満は切り捨てとする。)

3. ※切込砂利 玉砕混入30mm級は送水管埋め戻し用。
4. ④ゾーンの単価は、国道274号日勝峠清水側のチェーン着脱場までの単価である。

十勝地方骨材ゾーン図

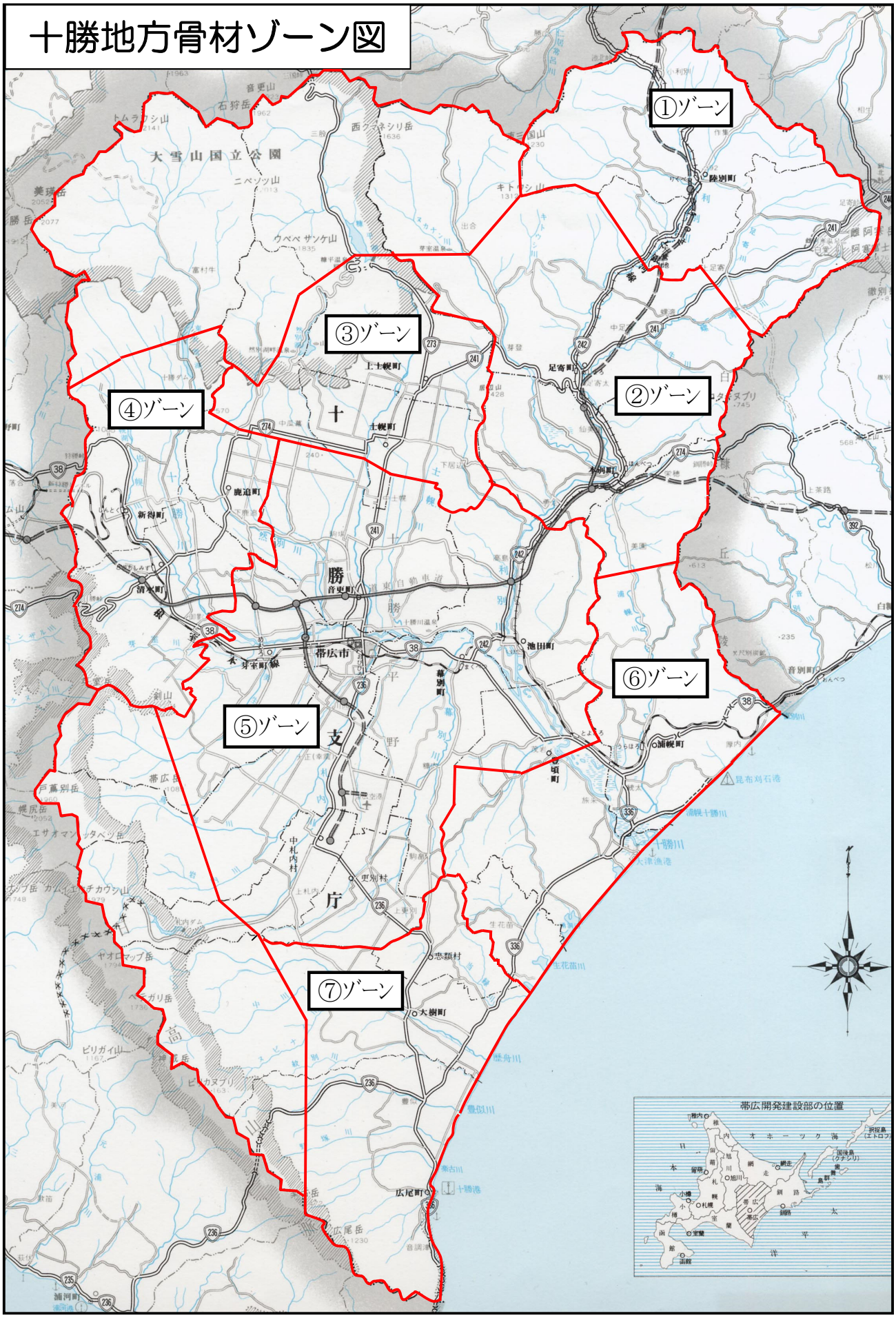

玉 石 ・ 栗 石 等

土場積込渡し価格
単位:円/m^3

種別	規　　格	①ゾーン			②ゾーン			③ゾーン			④ゾーン		
		当初	10/1		当初	10/1		当初	10/1		当初	10/1	
石類	玉　　石 15～30cm	4,800	4,800		3,300	3,400		3,200	3,400		3,800	4,000	
	栗　　石 6～15cm	4,700	4,700		3,200	3,300		3,200	3,400		3,700	3,900	

種別	規　　格	⑤ゾーン			⑥ゾーン			⑦ゾーン					
		当初	10/1		当初	10/1		当初	10/1				
石類	玉　　石 15～30cm	3,400	3,600		－	－		3,300	3,400				
	栗　　石 6～15cm	3,100	3,300		－	－		3,200	3,300				

備考: 1. 上表の単価は、取引量5～10m^3程度の小口取引を想定している。
大口取引の場合は、生産能力的に無理が生じる場合があるので注意すること。
2. 別途運搬費を計上すること。(積込機種については限定しない)
3. 土取場は、下表及び位置図を参照すること。
4. 本単価は、土場積込渡し価格(ほぐした土量)である。

玉石・栗石等土取場一覧表

骨材ゾーン	位置図No	工　場　名	所　在　地	備　考
①	7	(有)本別砕石工業	陸別町新町1区	
②	1	(株)十勝建材工業	足寄町中芽登	
	2	(有)本別砕石工業	本別町上本別18-2	
	3	三和鑛業(株)	足寄町喜登牛751	
	18	(株)千田建設工業	本別町西勇足11-12	
③	4	(有)田中建材工業	上士幌町字上士幌東1線270	
④	5	大進生コン(株)	鹿追町北町1-10	
⑤	6	(株)山内組	更別村字更別北1線98	
	8	眞屋砂利工業(有)	芽室町字芽室北2線33-1	
	9	三和鑛業(株)	芽室町西士狩北5線5	
	10-1	(株)タチノ	豊頃町礼作別666	
	10-4		中札内村中札内西2線359	
	14	中島興業(株)	幕別町明野558-1,565-2	
	16	佐山砕石総合プラント(株)	幕別町明野214-1	
	17	道東興業(株)	芽室町東芽室北1線3	
⑦	11-1	大樹建設工業(株)	玉石:大樹町字芽武154-1	
	11-2		栗石:大樹町日方161	
	12	CRS北海道(株)	広尾町字野塚472～486番	
	10-2	(株)タチノ	大樹町字尾田501	
	10-3		広尾町小紋別716番地他	
	19	(株)森砂利工業	幕別町忠類幸町380-14	

玉石・栗石　土取場位置図

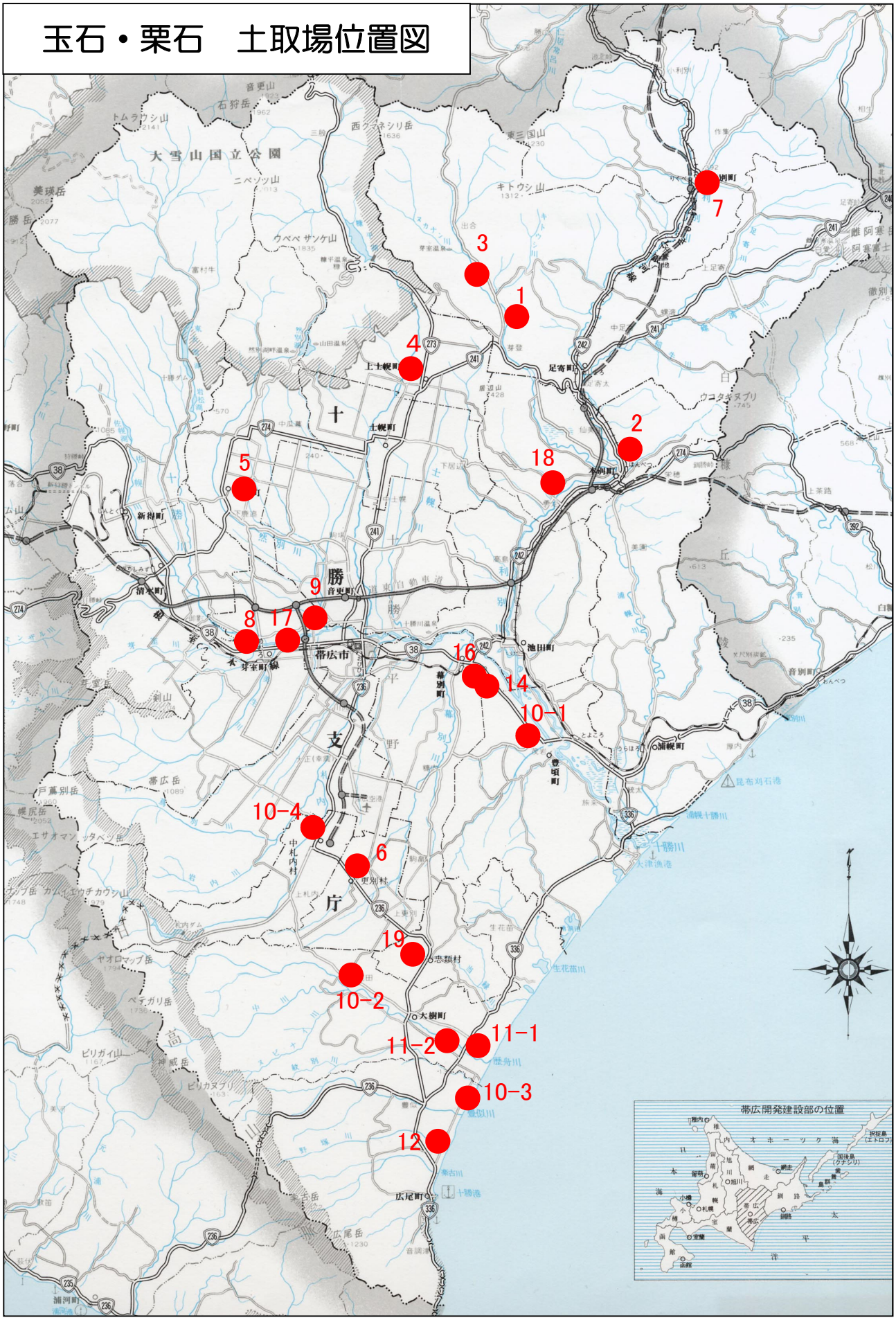

再　生　骨　材

※　土場積込渡し価格
単位：円

種　　別	規　　格	単位	設 計 単 価			備　考
			当　初	10/1		
再生骨材	40mm級	m^3	2,200	2,500		
	80mm級	m^3	2,100	2,400		

備考：1. 再生骨材プラントから工事現場までの運搬費は、別途計上すること。
2. 再生骨材プラントは、再生骨材プラント一覧表及び位置図を参照のこと。
3. 再生骨材の生産は、コンクリート構造物解体工事等から発生する廃材を原材料としており、廃材の発生量に左右される。そのため、地区、時期によって供給不足になる場合があるので注意を要する。
4. 本単価は、土場積込渡し価格（ほぐした土量）である。

再生骨材プラント一覧表

No	会社名	規格 40mm級	規格 80mm級	会社所在地 プラント所在地	電話番号	備考
1	小川建設工業(株)			本別町上本別10-3	0156-22-2661	
		○	○	本別町美里別659-4	0156-25-7171	
2	(株)千田建設工業			本別町新町24-6	0156-22-4667	
		－	○	本別町西勇足11-12		
3	(株)光栄工業			上士幌町字上士幌東2線226	01564-2-3425	
		○	○	上士幌町字上士幌東2線289	01564-2-5430	
4	(有)田中建材工業			上士幌町字上士幌東3線234	01564-2-4009	
		○	○	上士幌町字上士幌東1線270		
5	(株)道栄運輸			鹿追町西町3丁目3	0156-66-2988	
		○	－	鹿追町瓜幕西33線22		
6	大進生コン(株)			帯広市西5条南9丁目2-15	0155-25-0870	
		○	○	鹿追町北町1丁目10	0156-66-3131	
7	古川建設(株)			新得町西1条南1丁目51番地2	0156-64-5252	
		－	○	新得町西3線35番地5		
8	ヒラタ建設興業(株)			清水町北3条西6丁目14-1	0156-62-4001	
		－	○	清水町字清水第5線67		
10	北斗運輸(株)			士幌町字士幌西2線155-7	01564-5-2112	
		○	○	士幌町字士幌西2線153-4		
11	音更運輸工業(株)			音更町木野大通西5丁目2番地3	0155-31-4611	
		○	○	音更町字音更基線48-2	0155-42-4356	
12	(株)鈴建興業			帯広市西16条北2丁目24-16	0155-35-3321	
		○	○	音更町字然別北4線西28-1		
		○	○	帯広市西23条北4丁目3-6		
		○	○	広尾町字野塚7線50-2		
13	三和鑛業(株)			帯広市西5条南9丁目2-15	0155-23-3319	
		○	○	芽室町西士狩北5線8-12	0155-62-1130	
14	(有)大口砂利			帯広市東1条北1丁目4	0155-24-6012	
		○	－	芽室町西士狩北4線17		
15	(株)日協運輸			帯広市西19条南1丁目7-33	0155-33-0123	
		○	○	帯広市西22条北5丁目1-34		
16	山口興産(株)			帯広市西2条南32丁目19	0155-48-0088	
		○	○	芽室町東芽室北1線20-34	0155-62-7878	
17	眞屋砂利工業(有)			芽室町東3条6丁目2	0155-62-2917	
		○	○	芽室町芽室北2線33-1		
18	道東興業(株)			帯広市東1条南23丁目8	0155-24-2573	
		○	○	芽室町東芽室北1線3	0155-37-2369	
20	前田道路(株)			帯広市西24条北2丁目5-75	0155-37-5110	
		○	○	帯広市西24条北2丁目5-12		
21	(株)岩佐			帯広市西20条南5丁目13-3	0155-33-4581	
		○	○	帯広市西24条南6丁目5-16	0155-33-9099	
		－	○	帯広市豊西町基線11		
22	山口重機(有)			帯広市西5条南33丁目11	0155-48-2411	
		○	○	帯広市川西町基線40-38	0155-53-4601	
		○	○	中札内村西戸蔦東2線137-1		
23	タイキ工業(株)			帯広市西1条29丁目17	0155-22-3431	
		○	○	幕別町字依田239	0155-56-2448	
24	(株)浅井建材			幕別町札内青葉町310-6	0155-56-3141	
		○	○	幕別町字千住64-3		
25	幕別興業(株)			幕別町字明野204-13	0155-54-2211	
		○	○	幕別町字猿別137-4		
26	佐山建設工業(株)			幕別町字明野214-2	0155-54-3843	
		○	○	幕別町字明野496-16		
28	永井工業(株)			中札内村大通南6丁目14	0155-67-2231	
		○	○	中札内村中札内西2線359	0155-67-2138	

再生骨材プラント一覧表

No	会社名	規格 40mm級	規格 80mm級	会社所在地 プラント所在地	電話番号	備考
29	(株)ティー・ワイ			更別村字更別192-52	0155-52-3528	
		○	○	更別村字更別北2線97-5		
		○	○	帯広市清川町東2線101-1～6・13・161		
30	北央道路工業(株)			更別村字上更別南12線102	0155-52-2046	
		○	－	更別村字上更別南12線102		
31	鎌田建設工業(株)			本別町共栄23-15	0156-22-4011	
		○	○	浦幌町字相川126-1		
32	(株)北栄運輸			浦幌町字帯富152-2	015-576-2677	
		－	○	浦幌町字帯富11-1		
33	(株)環拓			浦幌町字共栄101	015-576-5056	
		○	○	浦幌町字平和75		
34	中島興業(株)			豊頃町農野牛24	015-574-2938	
		○	○	豊頃町礼作別656-15		
		○	○	池田町様舞233-2・234-2		
35	北東建設工業(株)			大樹町字下大樹189-9	01558-6-4071	
		○	○	大樹町字芽武478-1		
~~37~~	~~(有)臼井重機~~			~~広尾町字野塚10線32~~	~~01558-2-5722~~	販売終了
		~~○~~	~~○~~	~~広尾町字野塚7線50-2~~		
38	(有)青木工業			広尾町紅葉通南3丁目3-4	01558-2-6251	
		○	○	広尾町字茂寄南6線10		
39	(有)本別砕石工業			陸別町陸別基線311-5番地	0156-28-0970	
		○	○	陸別町字陸別苫務57-149		
40	高嶋コンクリート工業(株)			芽室町芽室北1線18	0155-62-3970	
		○	○	芽室町芽室北1線18		
42	(株)ヒシダカ			帯広市西12条南14丁目1番地29	0155-24-6860	
		○	○	幕別町字五位255番5		
43	大玄工業(株)			帯広市西19条南1丁目7-33	0155-33-0111	
		○	○	幕別町大豊132-2	0155-54-2020	
44	大心技研工業(株)			清水町字清水基線47	0156-62-5122	
		○	○	清水町字清水第5線52番1		
45	(有)健勝重建			鹿追町鹿追北5線2-23	0156-66-3508	
		○	○	鹿追町鹿追北5線2-12		
46	大樹建設工業(株)			大樹町寿通2丁目18	01558-6-3171	
		○	○	大樹町字中島200番1		
47	(株)渡辺組			陸別町字陸別原野分線8-42	0156-27-3358	
		○	○	陸別町字陸別原野分線18-2・3・4		

再生骨材プラント位置図

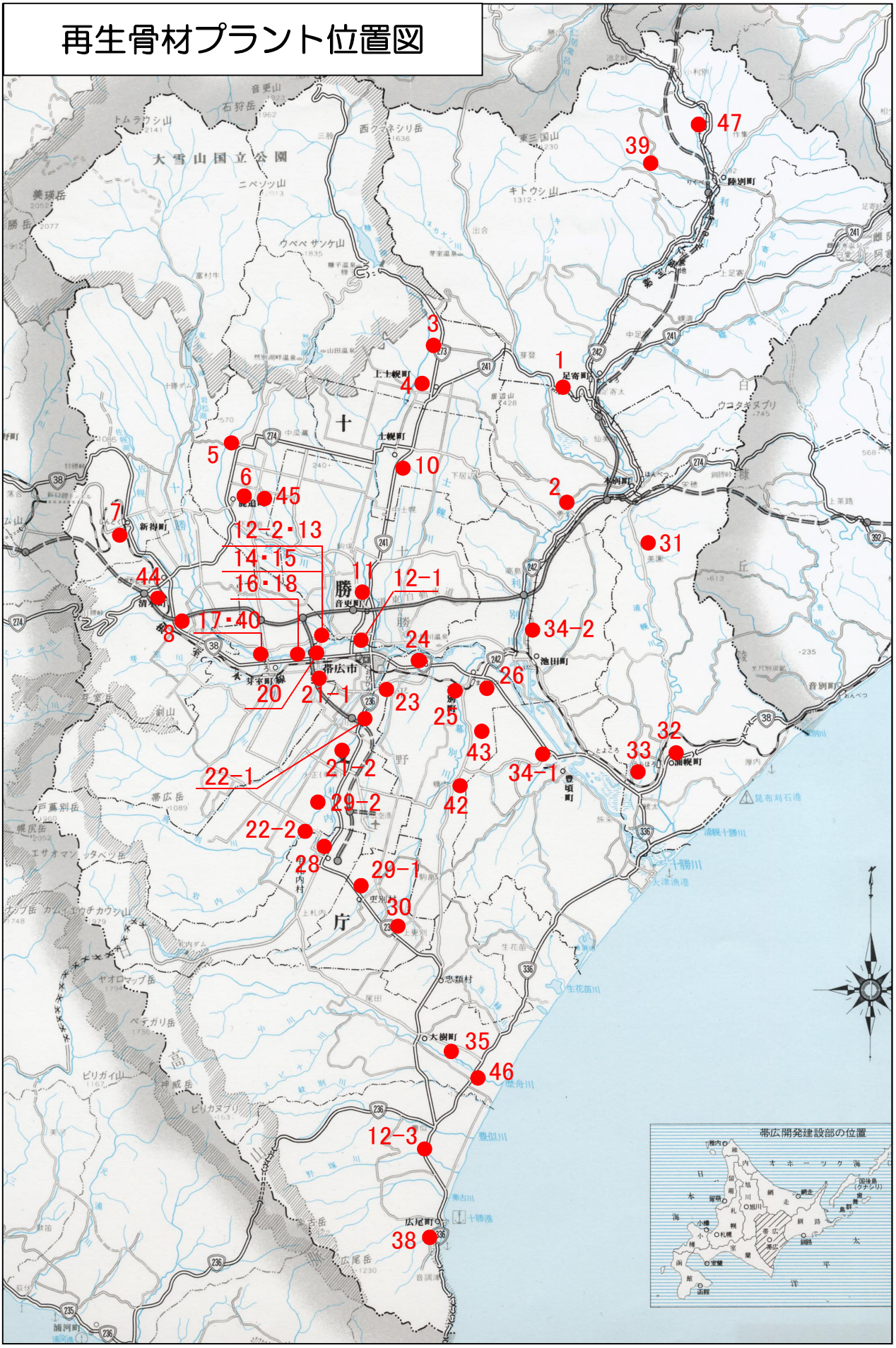

Ⅲ. 土　砂　類　単　価

サンドマット用砂

※ 土場積込渡し価格

単位:円/m^3

No	会社名	土取場	電話番号	設計単価 当初	設計単価 10/1	設計単価	摘要
1	大樹建設工業(株)	大樹町字晩成	01558-6-3171	2,700	2,700		
3	山口重機(有)	幕別町字古舞248外	0155-48-2411	2,000	2,000		
4-1	(株)タチノ	豊頃町礼作別666	0155-25-1012	2,500	2,500		
4-2		大樹町字尾田501		2,300	2,300		
5	眞屋砂利工業(有)	芽室町芽室北2線35	0155-32-2917	2,000	2,500		
6-1	三和鑛業(株)	芽室町西士狩北5線5	0155-23-3319	2,500	2,500		
6-2		足寄町喜登牛751		2,500	2,500		
7	(株)ティー・ワイ	更別村字更別北1線98	0155-52-3528	3,000	3,000		
8	大進生コン(株)	鹿追町北町1丁目10	0155-25-0870	2,500	2,500		
~~9~~	~~(株)千田建設工業~~	~~本別町西勇足11-12~~	~~0156-22-4667~~	~~2,800~~	－		販売終了
10	中島興業(株)	幕別町明野558-1,565-2	015-574-2938	2,600	2,600		

備考 ： 土取場位置は、位置図を参照のこと。
積込渡し価格はほぐした土量であるので、地山量にて積算するときは、下記の式で換算すること(有効数字3桁)。
地山換算価格＝積込渡し価格×変化率(L=1.2)
積込機種については限定しない。
各社取扱い土砂の品質は必要に応じて事前確認のこと。

サンドマット用砂　土取場位置図

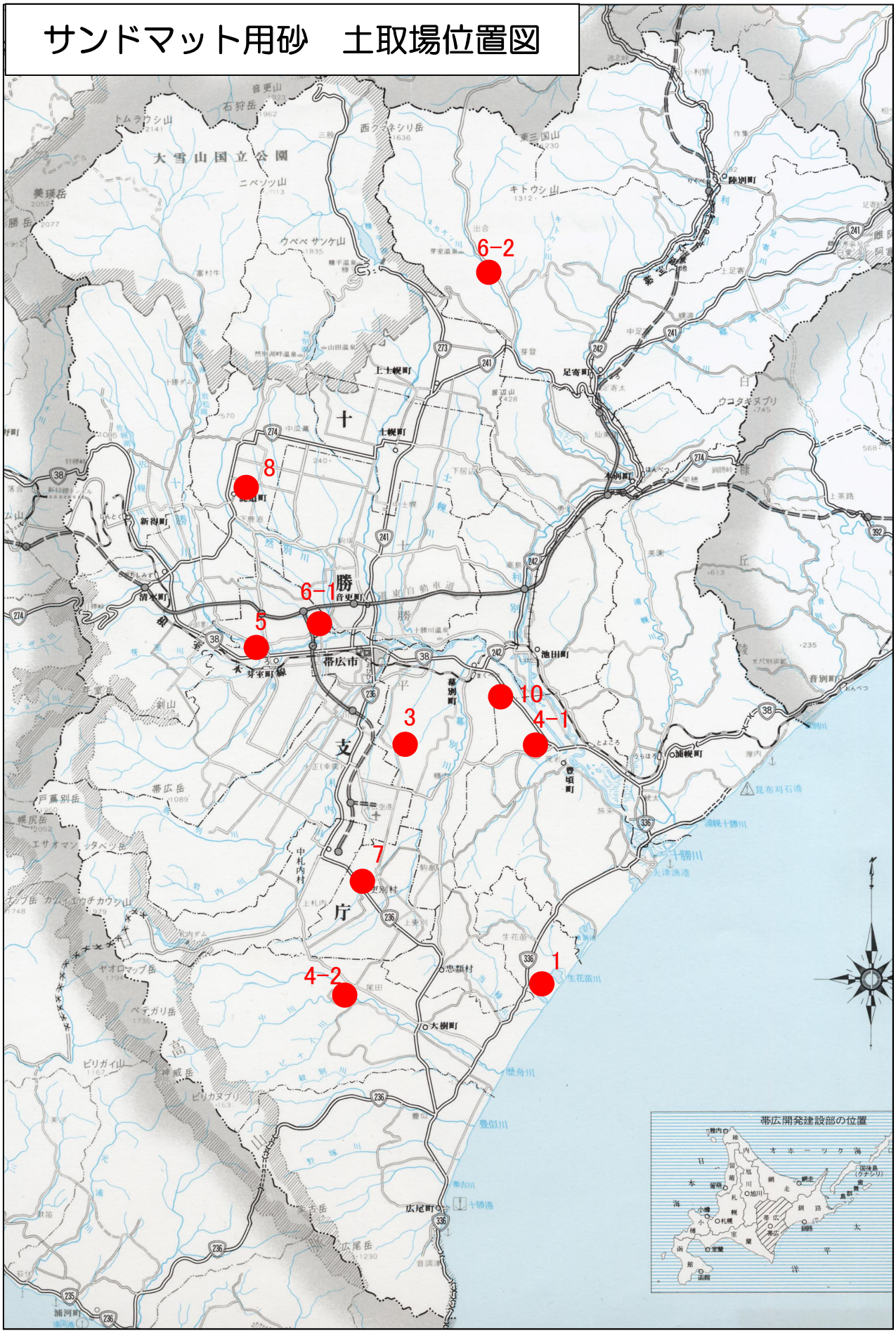

火　山　灰

※　土場積込渡し価格

単位：円/m^3

種　別	規　格	設計単価 当初	10/1		摘　要
火 山 灰	凍上抑制材	1,250	1,250		(1)凍上試験に合格したもの (2)凍上試験の結果が要注意のものは、75μmふるい通過率が20%以下であり、強熱減量が4%以下であること。 (3)前(1)(2)のいずれかでどろ、有機物などを有害量含んでいないもの。
	規 格 品	1,200	1,200		(1)75μmふるい通過率が20%以下であること。 (2)施工時に、球体落下試験において、D=6.0cm以下まで締固めが可能なもの。 (管水路基礎及び埋戻材、仮設用道路、暗渠排水疎水材等に使用)

火山灰土取場一覧表

No	取扱品目 凍上抑制材	規格品	会社名	土取場住所	電話番号	摘　要
1	ー	○	(有)本別砕石工業	陸別町字止若	0156-28-0970	
2	○	○	小川建設工業(株)	本別町美里別659-4	0156-22-2661	
4	○	○	(有)本別砕石工業	本別町美里別649	0156-22-5019	
5	○	○	浦幌トラック(株)	浦幌町字富川	015-576-3088	
6	-	○	幕別興業(株)	幕別町五位690番地	0155-54-2211	
7	-	○	永井工業(株)	幕別町五位	0155-67-2231	
8	○	○	鎌田建設工業(株)	浦幌町字相川126-1	0156-22-4011	
9	-	○	眞屋砂利工業(有)	芽室町芽室南4線29	0155-32-2917	
10	-	-	(株)本別運輸	本別町西仙美里131-1	0156-22-2644	販売休止中（再開未定）
11	-	○	高嶋コンクリート工業(株)	芽室町渋山11線19-15	0155-62-3970	
12	-	○	(株)ティー・ワイ	幕別町五位674-3	0155-52-3528	
14	-	○	(株)上田建設	音更町字豊田3-1	0155-31-6878	一度の出荷量に限度があり、大規模な工事には対応不能。
15	○	-	鹿追貨物自動車(株)	鹿追町幌内17-89	0156-66-2415	
16	-	○	(株)渡辺組	陸別町字陸別71番地7,8	0156-27-3358	
17	○	○	(株)千田建設工業	本別町西仙美里65-7	0156-22-4667	

備考　：土取場位置は、位置図を参照のこと。
積込渡し価格はほぐした土量であるので、地山量にて積算するときは、下記の式で換算すること(有効数字3桁)。
地山換算価格＝積込渡し価格×変化率(L=1.2)
積込機種については限定しない。
各社取扱い土砂の品質は必要に応じて事前確認のこと。

火山灰　土取場位置図

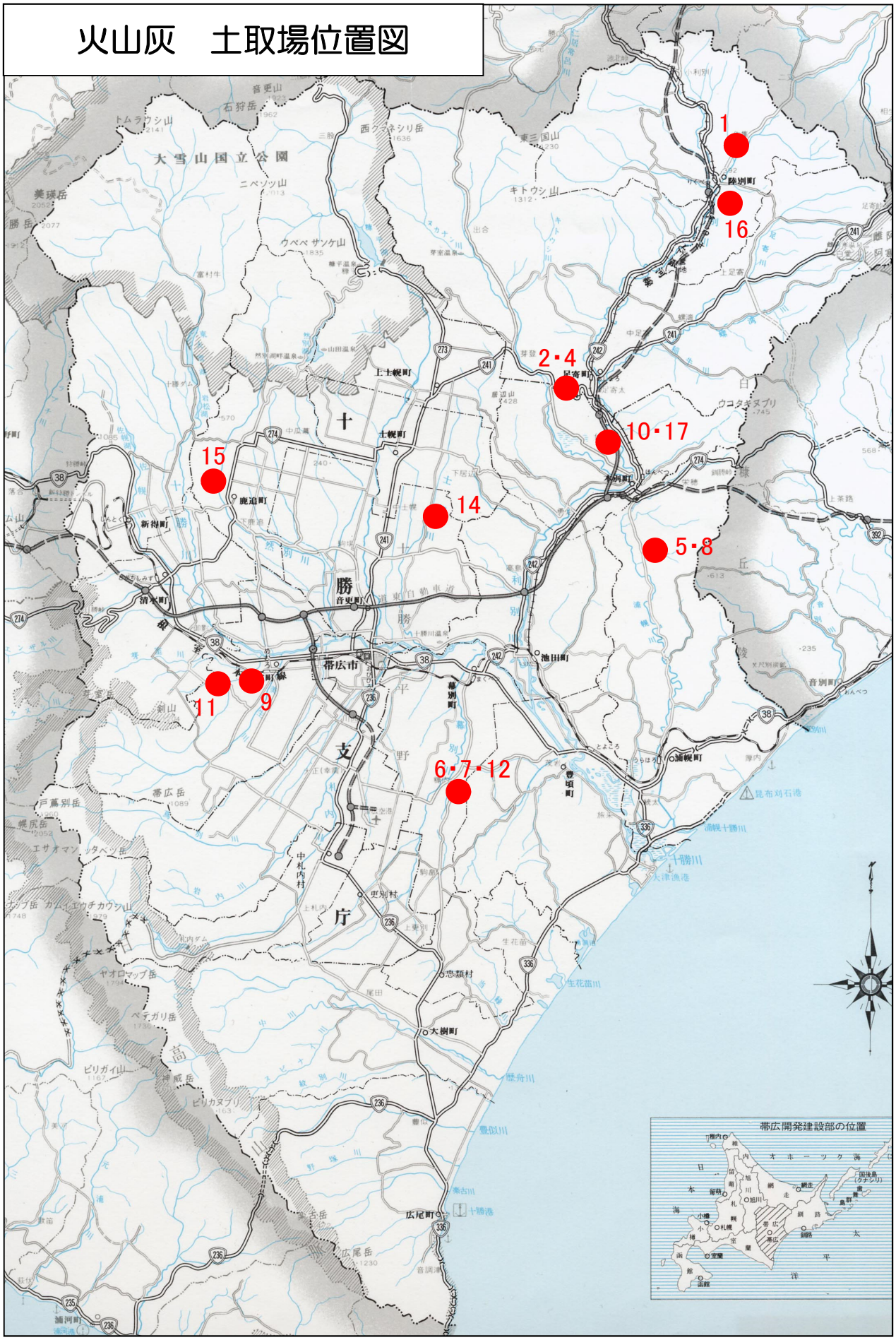

土 砂 (盛 土 材)

単位:円/m³

No	会 社 名	土 取 場	電話番号	設 計 単 価						摘 要
				積込渡し			土場渡し			
				当 初	10/1		当 初	10/1		
1	中島興業(株)	豊頃町礼作別654他2筆	015-574-2938	700	700		－	－		
2-1	鎌田建設工業(株)	浦幌町相川126-1	0156-22-4011	1,000	1,000		900	900		
2-2		本別町共栄23-5		1,000	1,000		900	900		
3-1	CRS北海道(株)	広尾町カシュンナイ1線	01558-8-7033	1,300	1,300		－	－		
3-2		広尾町字紋別17線68-1他9筆		1,100	1,100		－	－		
3-3		広尾町字野塚13線22		1,100	1,100		－	－		
3-4		広尾町字野塚5-2		1,100	1,100		－	－		
4-1	(株)斉藤砂利工業	幕別町字糠内582-1	0155-54-2614	800	800		－	－		
4-2		幕別町字明野561-4		800	800		－	－		
5-1	佐山砕石総合プラント(株)	幕別町字明野496	0155-54-2658	750	750		－	－		
5-2		幕別町字南勢496		750	750		－	－		
6	鹿追貨物自動車(株)	鹿追町笹川15線11-9	0156-66-2415	1,000	1,000		－	－		
7-1	山口重機(有)	幕別町古舞248外	0155-48-2411	800	800		－	－		
7-2		帯広市岩内町西2線12番4		1,000	1,000		－	－		
7-3		帯広市清川町西3線13番外		1,000	1,000		－	－		
8	小川建設工業(株)	本別町美里別659-4	0156-22-2661	1,000	1,000		－	－		
10-1	(株)ティー・ワイ	幕別町字古舞705-1	0155-52-3528	600	600		500	500		
10-2		中札内村元更別東1線251-1		1,000	1,000		－	－		
10-5		大樹町字尾田729外		1,300	1,300		－	－		
10-6		大樹町字尾田491		1,300	1,300		－	－		
10-7		広尾町字紋別18線25外		1,300	1,300		－	－		
11	(株)HOYU	幕別町字栄7-1	0155-56-5669	－	－		－	－		販売休止中(再開未定)
12	河井ローダー建設(株)	豊頃町礼作別656	0155-37-7900	500	500		400	400		
13-1	(有)サンユウ開発	帯広市岩内町西2線19-1他	0155-64-4061	950	950		－	－		
13-2		帯広市太平町西6線185-2・3・4・5、189-1		1,100	1,100		－	－		
13-3		帯広市清川町東2線97-1・2・3、99-2・3、189-1		1,100	1,100		－	－		
13-6		中札内村新札内南東6線233-3		800	800		－	－		
14	音更運輸工業(株)	音更町字音更基線48-2	0155-42-4356	750	750		－	－		普通土
				300	200		－	－		粘性土
15	タイキ工業(株)	豊頃町礼作別653	015-574-3435	900	900		－	－		
		豊頃町農野牛114-1他		900	900		－	－		
17	西十勝森林組合	新得町新内東5線155	0156-65-3301	800	1,000		－	－		粘性土
18-2	(株)タチノ	豊頃町背負91-1外	0155-25-1012	600	900		－	－		
18-3		大樹町尾田501、515番地外		1,000	1,000		－	－		
18-4		大樹町字大樹58、121番		1,700	1,700		－	－		
18-5		大樹町字振別31-1		1,450	1,450		－	－		
18-6		大樹町字大樹554番外		1,450	1,450		－	－		
19-3	三和鑛業(株)	足寄町喜登牛743、751外	0155-23-3319	900	900		－	－		
20	(株)森砂利工業	幕別町忠類元忠類	01558-8-2627	1,200	1,200		－	－		
21	加藤建設(株)	幕別町忠類元忠類333	01558-8-2011	900	900		－	－		
~~22~~	~~(有)臼井重機~~	~~広尾町字野塚15線1番1~~	~~01558-2-5722~~	~~900~~	－		－	－		~~土砂~~ 販売終了
				~~1,900~~	－		－	－		~~礫(岩クズ)~~ 販売終了
22	(株)鈴建興業	広尾町字野塚15線1番1	0155-62-7737	－	900		－	－		土砂
				－	1,900		－	－		礫(岩クズ)
23	(株)日協運輸	帯広市西22条北5丁目1番地34	0155-33-0123	1,000	1,000		－	－		
24	(株)渡辺組	陸別町字陸別原野分線18番地2・3・4	0156-27-3358	1,200	1,500		－	－		
25-1	眞屋砂利工業(有)	芽室町芽室南4線29	0155-32-2917	850	1,000		－	－		
25-2		芽室町芽室基線33-1		850	1,000		－	－		
26	川尻物産	芽室町東芽室南3線8-4	0155-37-4758	1,200	1,200		－	－		
27	大樹建設工業(株)	大樹町字萌和	01558-6-3171	800	800		－	－		
28	(株)環拓	十勝郡浦幌町字平和75番地	015-576-5056	3,500	3,500		－	－		黒土
29	札内緑地(株)	中川郡幕別町字千住92-1	0155-28-3737	3,500	3,500		－	－		黒土
30	バイオ・フィード研究所(有)	豊頃町湧洞1217	0155-31-1621	3,000	3,000		－	－		

備考 ： 土取場は、位置図を参照のこと。
積込渡し価格または土場渡し価格はほぐした土量であるので、地山量にて積算するときは下記の式で換算すること(有効数字3桁)。
地山換算価格＝積込渡し価格または土場渡し価格×変化率(L=1.2)
積込機種については限定しない。
各社取扱い土砂の品質は必要に応じて事前確認のこと。

土砂（盛土材）土取場位置図

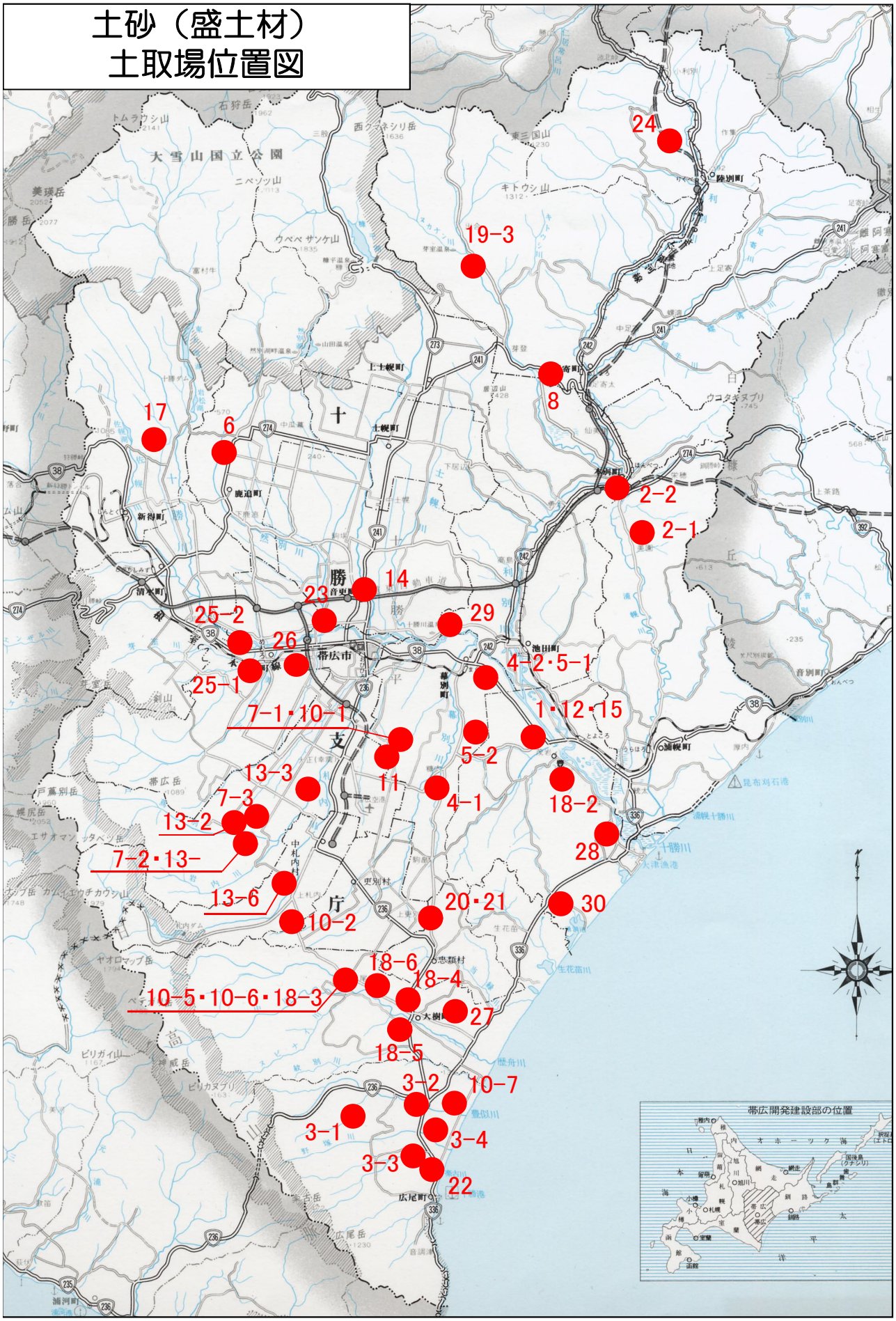

土 砂 (山 砂 利)

単位:円/m^3

No	会 社 名	土 取 場	電話番号	設 計 単 価						摘 要
				積込渡し			土場渡し			
				当 初	10/1		当 初	10/1		
1	中島興業(株)	豊頃町礼作別654他2筆	015-574-2938	800	800		－	－		
2	CRS北海道(株)	広尾町字野塚10線3	01558-8-7033	800	800		－	－		
4-2	(株)斉藤砂利工業	幕別町字明野561-4	0155-54-2614	－	－		－	－		販売休止中(再開未定)
5-1	佐山砕石総合プラント(株)	幕別町字明野496	0155-54-2658	750	750		－	－		
5-2		幕別町字南勢496		750	750		－	－		
7-1	山口重機(有)	幕別町古舞248外	0155-48-2411	880	880		－	－		
7-2		帯広市岩内町西2線12番4		1,200	1,200		－	－		
7-3		帯広市清川町西3線13番外		1,200	1,200		－	－		
12	河井ローダー建設(株)	豊頃町礼作別656-1	0155-37-7900	800	800		650	650		
15	タイキ工業(株)	豊頃町礼作別653	015-574-3435	900	900		－	－		
		豊頃町農野牛114-1他		900	900		－	－		
17	西十勝森林組合	新得町新内東5線155	0156-65-3301	1,900	2,200		－	－		砕石ズリ(38～0mm)
18-1	(株)タチノ	豊頃町礼作別666番地外	0155-25-1012	850	850		－	－		
18-2		豊頃町背負91-1外		900	900		－	－		
20-1	(有)本別砕石工業	足寄町喜登牛605、606	0156-22-5019	1,500	1,500		－	－		
20-2		本別町上本別18-2		2,000	2,000		－	－		
21	(株)渡辺組	陸別町字陸別原野分線18番地2･3･4	0156-27-3358	1,600	1,900		－	－		

備考 ：土取場は、位置図を参照のこと。
積込渡し価格または土場渡し価格はほぐした土量であるので、地山量にて積算するときは下記の式で換算すること(有効数字3桁)。
地山換算価格＝積込渡し価格または土場渡し価格×変化率(L=1.2)
積込機種については限定しない。
各社取扱い土砂の品質は必要に応じて事前確認のこと。

土砂（山砂利）土取場位置図

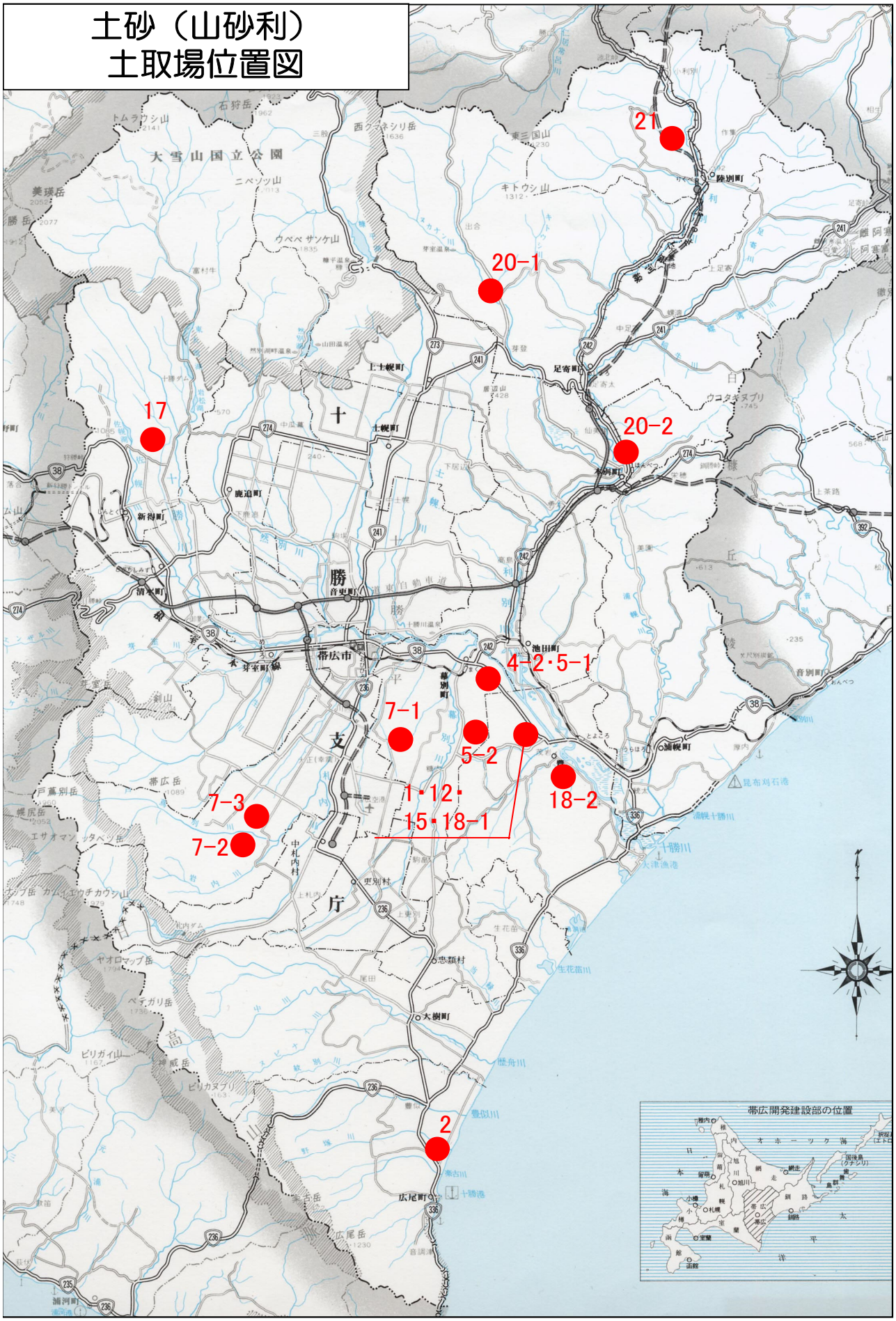

植　　土

※ 土場積込渡し価格

単位:円/m^3

・黒 土

No	会社名	土取場	電話番号	設計単価 黒土						摘要
							フルイ			
				当初	10/1		当初	10/1		
1	川尻物産	芽室町東芽室南3線8-4	0155-37-4758	3,000	3,000		3,500	-		
2	(株)斉藤砂利工業	幕別町字明野561-4	0155-54-2614	-	-		-	-		販売休止中(再開未定)
3	山口重機(有)	帯広市空港南町南11線西32-1外	0155-48-2411	-	-		3,800	4,200		※冬期間(12月～4月)は凍結破砕料金として1注文毎に5,000円加算
4	(株)寺嶋商産	大樹町晩成216-5	01558-7-8107	-	-		3,500	3,500		
5	十勝物産販売(有)	士幌町字士幌東10線156-2	0155-41-2210	-	-		3,000	3,000		
~~5-2~~		~~上士幌町字上士幌西1線226-4-9~~		-	-		3,000	-		販売終了
6-1	(株)ティー・ワイ	更別村字更別東11線228-1他	0155-52-3528	-	-		1,500	1,500		リサイクル土(20mm以下)
				-	-		2,000	2,000		リサイクル土(10mm以下)
6-2		更別村字更別北2線65-2、65-4、67-2		4,000	4,000		-	-		天然土(石なし)
				-	-		1,500	1,500		リサイクル土(40mm以下)
				-	-		2,500	2,500		リサイクル土(20mm以下)
				-	-		3,000	3,000		リサイクル土(10mm以下)
7	音更運輸工業(株)	音更町字音更基線48-2	0155-42-4356	-	-		3,400	3,400		
				-	-		1,800	1,800		リサイクル土(15mm以下) 砂による粒度調整
9	眞屋砂利工業(有)	芽室町芽室北2線33-1	0155-32-2917	3,000	3,500		4,000	4,500		
10	鹿追貨物自動車(株)	鹿追町笹川15線11-9	0156-66-2415	3,500	4,200		3,000	3,700		
11	(有)本別砕石工業	本別町上本別18-2	0156-22-5019	-	-		3,800	3,800		
12	道東興業(株)	芽室町東芽室北1線3番地外	0155-37-2369	-	-		3,000	3,500		リサイクル土(15mm以下)
				-	-		3,500	4,000		リサイクル土(10mm以下)
13	(株)日協運輸	帯広市西22条北5丁目1番地34	0155-33-0123	3,000	3,000		3,500	3,500		
14	(株)千田建設工業	本別町西勇足11-12	0156-22-4667	-	-		4,500	4,500		
15	(株)環拓	十勝郡浦幌町字平和75番地	015-576-5056	3,500	3,500		4,500	4,500		
16	(株)札内緑地	中川郡幕別町字千住92-1	0155-28-3737	3,500	3,500		4,500	4,500		
17	バイオ・フィード研究所(有)	豊頃町湧洞1217	0155-31-1621	3,000	3,000		-	-		

・赤 土

No	会社名	土取場	電話番号	設計単価 赤土						摘要
							フルイ			
				当初	10/1		当初	10/1		
1	川尻物産	芽室町東芽室南3線8-4	0155-37-4758	3,000	3,000		3,000	3,000		
3	山口重機(有)	帯広市空港南町南11線西32-1外	0155-48-2411	-	-		3,400 (砂質土)	3,800 (砂質土)		赤土の普通土(フルイあり)3,200円 ※冬期間(12月～4月)は凍結破砕料金として1注文毎に5,000円加算
4	(株)寺嶋商産	大樹町晩成216-5	01558-7-8107	1,300	1,300		1,500	1,500		
6-2	(株)ティー・ワイ	更別村字更別北2線65-2、65-4、67-2	0155-52-3528	3,000	3,000		-	-		天然赤土(石なし)
7	音更運輸工業(株)	音更町字音更基線48-2	0155-42-4356	2,200	2,200		-	-		
8	CRS北海道(株)	広尾町字野塚5-2	01558-8-7033	1,500	1,500		-	-		
9	眞屋砂利工業(有)	芽室町芽室北2線33-1	0155-32-2917	3,000	3,500		3,500	4,500		
11	(有)本別砕石工業	本別町上本別18-2	0156-22-5019	1,600	1,600		-	-		
12	道東興業(株)	芽室町東芽室北1線3番地外	0155-37-2369	-	-		2,500	3,000		リサイクル土(15mm以下)
				-	-		3,000	3,500		リサイクル土(10mm以下)

備考 ：土取場位置は、位置図を参照のこと。
積込渡し価格はほぐした土量であるので、地山量にて積算するときは下記の式で換算すること(有効数字3桁)。
地山換算価格＝積込渡し価格×変化率(L=1.2)
積込機種については限定しない。
各社取扱い土砂の品質は必要に応じて事前確認のこと。

植土　土取場位置図

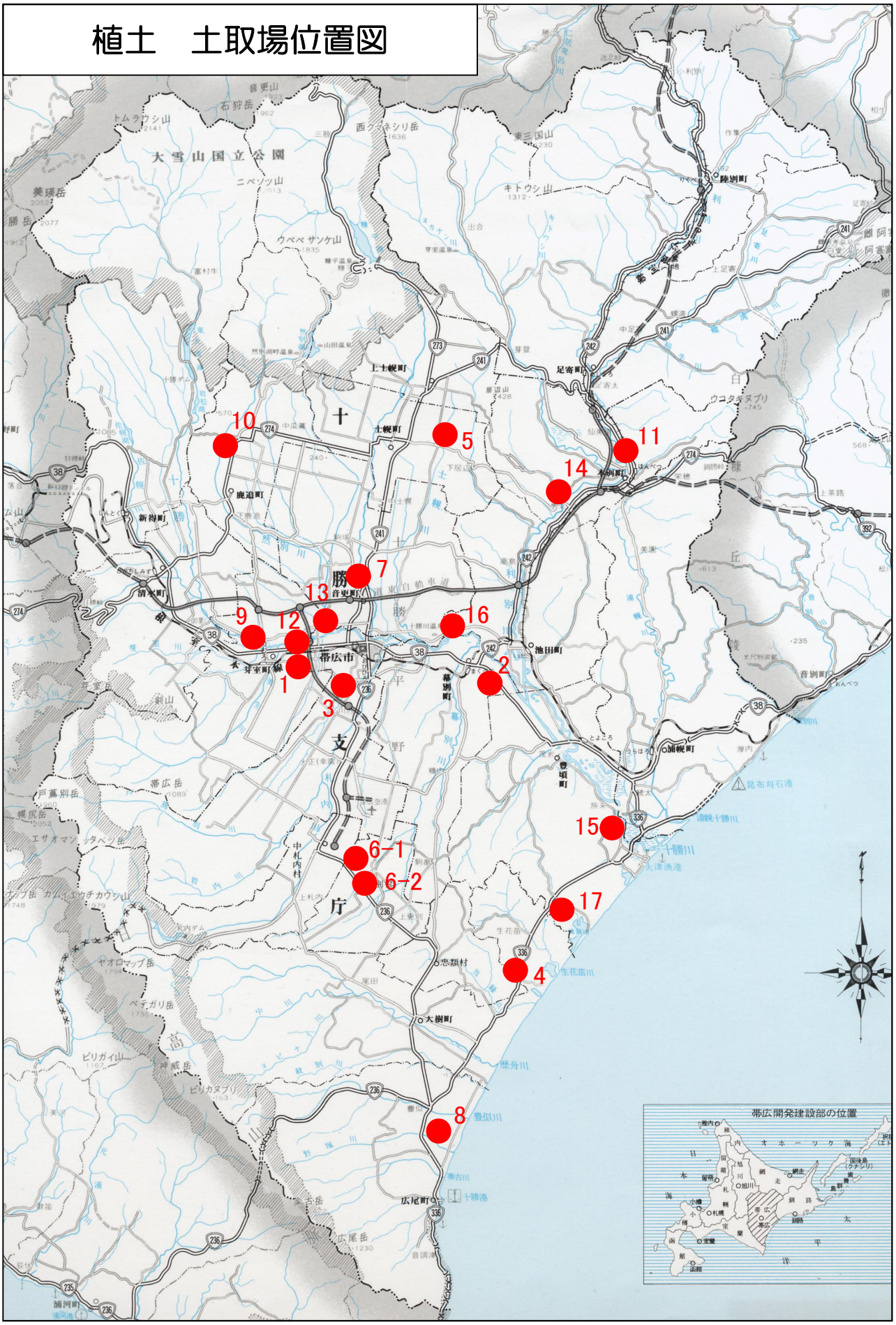
大雪山国立公園
帯広市
音更町
士幌町
上士幌町
鹿追町
新得町
清水町
芽室町
池田町
幕別町
浦幌町
足寄町
陸別町
本別町
豊頃町
大樹町
広尾町
帯広開発建設部の位置
1
2
3
4
5
6-1
6-2
7
8
9
10
11
12
13
14
15
16
17

Ⅳ．アスファルト混合物単価

アスファルト混合物

単位:円/t

種別	規格 As %	規格 Fi %	区分	制定改定	ゾーン ①	②	③	④	⑤	適用
密粒度アスコン (13F)	6.0 ～ 8.0		昼間	当初	16,200	18,800	18,300	19,500	17,200	
				7/1	18,850	21,500	21,000	22,200	19,900	
				10/1	19,450	22,100	21,600	22,800	20,500	
			夜間	当初	16,500	－	－	－	－	
				7/1	19,150	－	－	－	－	
				10/1	19,750	－	－	－	－	
細粒度ギャップアスコン (ゴム無し)	6.8	11.6	昼間	当初	17,300	19,850	19,400	20,600	18,200	
				7/1	20,350	22,900	22,500	23,700	21,300	
				10/1	21,050	23,550	23,150	24,350	21,950	
			夜間	当初	17,600	－	－	－	－	
				7/1	20,650	－	－	－	－	
				10/1	21,350	－	－	－	－	
細粒度ギャップアスコン (ゴム入り) 改質Ⅰ型	6.8	11.6	昼間	当初	20,000	22,250	22,000	23,200	20,900	
				7/1	23,100	25,600	25,200	26,400	24,100	
				10/1	23,850	26,350	25,950	27,150	24,850	
			夜間	当初	20,300	－	－	－	－	
				7/1	23,400	－	－	－	－	
				10/1	24,150	－	－	－	－	
細密粒度ギャップアスコン (13F55) (樹脂入り) 改質Ⅱ型	6.0 ～ 6.3	10.2 ～ 10.7	昼間	当初	18,900	21,600	20,900	22,100	19,950	
				7/1	21,650	24,350	23,950	25,150	22,850	
				10/1	22,300	25,000	24,600	25,800	23,550	
			夜間	当初	19,200	－	－	－	－	
				7/1	21,950	－	－	－	－	
				10/1	22,600	－	－	－	－	
密粒度ギャップアスコン (ゴム無し)	5.8	9.8	昼間	当初	16,050	18,700	18,200	19,400	17,100	
				7/1	18,600	21,400	20,900	22,100	19,750	
				10/1	19,150	22,000	21,450	22,650	20,300	
			夜間	当初	16,350	－	－	－	－	
				7/1	18,900	－	－	－	－	
				10/1	19,450	－	－	－	－	
密粒度ギャップアスコン (ゴム入り) 改質Ⅰ型	5.8	9.8	昼間	当初	18,300	20,850	20,300	21,500	19,300	
				7/1	20,900	23,750	23,200	24,400	22,100	
				10/1	21,550	24,400	23,850	25,050	22,750	
			夜間	当初	18,600	－	－	－	－	
				7/1	21,200	－	－	－	－	
				10/1	21,850	－	－	－	－	
粗粒度アスコン	5.3	3.5	昼間	当初	14,850	17,600	17,100	18,300	16,000	
				7/1	17,250	20,050	19,700	20,900	18,400	
				10/1	17,750	20,550	20,250	21,450	18,950	
			夜間	当初	15,150	－	－	－	－	
				7/1	17,550	－	－	－	－	
				10/1	18,050	－	－	－	－	
アスファルト安定処理	砂利 3.8 砕石 4.0		昼間	当初	12,700	15,350	14,900	16,100	13,750	
				7/1	14,900	17,500	17,200	18,400	15,850	
				10/1	15,300	17,900	17,600	18,800	16,250	
			夜間	当初	13,000	－	－	－	－	
				7/1	15,200	－	－	－	－	
				10/1	15,600	－	－	－	－	
細粒度アスコン (歩道)	7.0	6.8	昼間	当初	16,850	19,500	19,300	20,500	17,900	
				7/1	19,850	22,600	22,200	23,400	20,950	
				10/1	20,550	23,300	23,000	24,200	21,650	
			夜間	当初	17,150	－	－	－	－	
				7/1	20,150	－	－	－	－	
				10/1	20,850	－	－	－	－	

備考 ：本単価は、ゾーン内現場着価格である。
工事箇所がゾーンをまたぐ場合、又は、ゾーン境界線上の場合は、安価な方を設計単価とする。但し、連工事等において明らかに使用現場が異なる場合は、各々のゾーン単価を設計単価とする。
単価割増については、Ⅳ-5によること。

アスファルト混合物

単位:円/t

種別	規格 As %	規格 Fi %	区分	制定改定	ゾーン ①	②	③	④	⑤	適用
細粒度アスコン（車道）	8.5	14.5	昼間	当初	19,000	21,400	20,950	22,150	19,950	
				7/1	22,250	25,050	24,500	25,700	23,300	
				10/1	23,100	25,900	25,350	26,550	24,150	
			夜間	当初	19,300	－	－	－	－	
				7/1	22,550	－	－	－	－	
				10/1	23,400	－	－	－	－	
ヒーティングアスモル	9.0	12.0	昼間	当初	19,300	21,700	22,150	23,350	20,750	
				7/1	22,500	25,450	25,000	26,200	24,550	
				10/1	23,400	26,350	26,000	27,200	25,550	
			夜間	当初	19,600	－	－	－	－	
				7/1	22,800	－	－	－	－	
				10/1	23,700	－	－	－	－	

備考 ：本単価は、ゾーン内現場着価格である。
工事箇所がゾーンをまたぐ場合、又は、ゾーン境界線上の場合は、安価な方を設計単価とする。但し、連工事等において明らかに使用現場が異なる場合は、各々のゾーン単価を設計単価とする。
単価割増については、Ⅳ-5によること。

◎ 排水性舗装用

単位:円/t

種別	規格 粗粒材の最大粒径 ㎜	規格 目標空隙率 %	区分	制定改定	ゾーン ①	②	③	④	⑤	適用
ポーラスアスファルト	13.0	17.0	昼間	当初	19,950	22,700	22,150	－	－	※アスファルトバインダは、「ポリマー改質アスファルト H型－F」を使用
				7/1	22,250	24,900	24,450	－	－	
				10/1	22,800	25,500	25,000	－	－	
			夜間	当初	20,250	－	－	－	－	
				7/1	22,550	－	－	－	－	
				10/1	23,100	－	－	－	－	

備考 ：本単価は、ゾーン内現場着価格である。
工事箇所がゾーンをまたぐ場合、又は、ゾーン境界線上の場合は、安価な方を設計単価とする。但し、連工事等において明らかに使用現場が異なる場合は、各々のゾーン単価を設計単価とする。
単価割増については、Ⅳ-5によること。

◎ 砕石マスチック舗装用

単位:円/t

種別	規格 As %	規格 Fi %	区分	制定改定	ゾーン ①	②	③	④	⑤	適用
砕石マスチックアスファルト（植物繊維補強材あり）	6.0		昼間	当初	21,600	23,650	23,700	－	－	※アスファルトバインダは、「ポリマー改質アスファルト Ⅱ型」を使用
				7/1	24,050	26,250	26,350	－	－	
				10/1	24,700	26,900	27,000	－	－	
			夜間	当初	21,900	－	－	－	－	
				7/1	24,350	－	－	－	－	
				10/1	25,000	－	－	－	－	
砕石マスチックアスファルト（植物繊維補強材なし）	6.0		昼間	当初	19,650	21,700	21,750	－	－	※アスファルトバインダは、「ポリマー改質アスファルト Ⅱ型」を使用
				7/1	22,400	24,600	24,650	－	－	
				10/1	23,050	25,250	25,350	－	－	
			夜間	当初	19,950	－	－	－	－	
				7/1	22,700	－	－	－	－	
				10/1	23,350	－	－	－	－	

備考 ：本単価は、ゾーン内現場着価格である。
工事箇所がゾーンをまたぐ場合、又は、ゾーン境界線上の場合は、安価な方を設計単価とする。但し、連工事等において明らかに使用現場が異なる場合は、各々のゾーン単価を設計単価とする。
単価割増については、Ⅳ-5によること。

アスファルト混合物（再生合材）

単位：円/t

種　別	規　格 再生骨材混入率	区 分	制 定 改 定	ゾ　ー　ン ①	②	③	④	⑤	適　用
密粒度アスコン （13F）	再生骨材 20%	昼間	当初	－	17,350	－	18,200	15,950	
			7/1	－	19,800	－	20,700	18,400	
			10/1	－	20,300	－	21,150	18,900	
		夜間	当初	－	－	－	－	－	
			7/1	－	－	－	－	－	
			10/1	－	－	－	－	－	
	再生骨材 50%	昼間	当初	13,500	－	15,700	－	－	
			7/1	15,100	－	17,350	－	－	
			10/1	15,400	－	17,600	－	－	
		夜間	当初	13,800	－	－	－	－	
			7/1	15,400	－	－	－	－	
			10/1	15,700	－	－	－	－	
細粒度ギャップアスコン （ゴム無し）	再生骨材 20%	昼間	当初	－	18,450	－	19,300	17,100	
			7/1	－	21,200	－	22,050	19,800	
			10/1	－	21,700	－	22,600	20,250	
		夜間	当初	－	－	－	－	－	
			7/1	－	－	－	－	－	
			10/1	－	－	－	－	－	
	再生骨材 50%	昼間	当初	14,450	－	16,800	－	－	
			7/1	16,400	－	18,800	－	－	
			10/1	16,800	－	19,100	－	－	
		夜間	当初	14,750	－	－	－	－	
			7/1	16,700	－	－	－	－	
			10/1	17,100	－	－	－	－	
粗粒度アスコン	再生骨材 20%	昼間	当初	－	16,200	－	17,250	14,850	
			7/1	－	18,450	－	19,300	17,050	
			10/1	－	18,850	－	19,700	17,450	
		夜間	当初	－	－	－	－	－	
			7/1	－	－	－	－	－	
			10/1	－	－	－	－	－	
	再生骨材 50%	昼間	当初	12,350	－	14,900	－	－	
			7/1	13,750	－	16,350	－	－	
			10/1	14,000	－	16,550	－	－	
		夜間	当初	12,650	－	－	－	－	
			7/1	14,050	－	－	－	－	
			10/1	14,300	－	－	－	－	
アスファルト安定処理	再生骨材 20%	昼間	当初	－	14,100	－	15,100	12,950	
			7/1	－	16,000	－	17,050	14,850	
			10/1	－	16,350	－	17,350	15,150	
		夜間	当初	－	－	－	－	－	
			7/1	－	－	－	－	－	
			10/1	－	－	－	－	－	
	再生骨材 50%	昼間	当初	10,700	－	12,400	－	－	
			7/1	11,900	－	13,600	－	－	
			10/1	12,100	－	13,800	－	－	
		夜間	当初	11,000	－	－	－	－	
			7/1	12,200	－	－	－	－	
			10/1	12,400	－	－	－	－	
細粒度アスコン （歩道）	再生骨材 20%	昼間	当初	－	17,950	－	19,250	16,700	
			7/1	－	20,800	－	22,050	19,550	
			10/1	－	21,400	－	22,550	20,100	
		夜間	当初	－	－	－	－	－	
			7/1	－	－	－	－	－	
			10/1	－	－	－	－	－	
	再生骨材 50%	昼間	当初	14,100	－	16,900	－	－	
			7/1	16,150	－	18,850	－	－	
			10/1	16,550	－	19,200	－	－	
		夜間	当初	14,400	－	－	－	－	
			7/1	16,450	－	－	－	－	
			10/1	16,850	－	－	－	－	

備考　：本単価は、ゾーン内現場着価格である。
工事箇所がゾーンをまたぐ場合、又は、ゾーン境界線上の場合は、安価な方を設計単価とする。但し、連工事等において明らかに使用現場が異なる場合は、各々のゾーン単価を設計単価とする。
単価割増については、Ⅳ-5によること。
再生合材の出荷可能期間について以下の通り限定する。
①･③･④ゾーン･･･4/1～11/30、②･⑤ゾーン･･･4/1～10/31

アスファルト混合物（再生合材）

単位：円/t

種　別	規　格 再生骨材混入率	区 分	制 定 改 定	ゾ　ー　ン ①	②	③	④	⑤	適　用
細粒度アスコン （車道）	再生骨材 20%	昼間	当初	－	19,950	－	20,950	18,550	
			7/1	－	23,200	－	24,150	21,750	
			10/1	－	23,850	－	24,700	22,450	
		夜間	当初	－	－	－	－	－	
			7/1	－	－	－	－	－	
			10/1	－	－	－	－	－	
	再生骨材 50%	昼間	当初	16,200	－	18,350	－	－	
			7/1	18,600	－	20,850	－	－	
			10/1	19,150	－	21,250	－	－	
		夜間	当初	16,500	－	－	－	－	
			7/1	18,900	－	－	－	－	
			10/1	19,450	－	－	－	－	
細粒度ギャップアスコン （ゴム入り）	再生骨材 20%	昼間	当初	18,000	20,400	20,150	21,350	19,100	
			7/1	21,050	23,400	23,250	24,450	22,000	
			10/1	21,650	24,050	23,750	24,950	22,600	
		夜間	当初	18,300	－	－	－	－	
			7/1	21,350	－	－	－	－	
			10/1	21,950	－	－	－	－	
密粒度ギャップアスコン （ゴム入り）	再生骨材 20%	昼間	当初	16,400	18,900	18,450	19,650	17,450	
			7/1	19,000	21,550	21,100	22,300	20,100	
			10/1	19,500	22,100	21,600	22,800	20,600	
		夜間	当初	16,700	－	－	－	－	
			7/1	19,300	－	－	－	－	
			10/1	19,800	－	－	－	－	
細密粒度ギャップアスコン （13F55） （樹脂入り） 改質Ⅱ型	再生骨材 20%	昼間	当初	18,500	20,850	－	－	19,500	
			7/1	20,950	23,200	－	－	21,900	
			10/1	21,450	23,750	－	－	22,450	
		夜間	当初	18,800	－	－	－	－	
			7/1	21,250	－	－	－	－	
			10/1	21,750	－	－	－	－	

備考　：本単価は、ゾーン内現場着価格である。
工事箇所がゾーンをまたぐ場合、又は、ゾーン境界線上の場合は、安価な方を設計単価とする。但し、連工事等において明らかに使用現場が異なる場合は、各々のゾーン単価を設計単価とする。
単価割増については、Ⅳ-5によること。
再生合材の出荷可能期間について以下の通り限定する。
①･③･④ゾーン･･･4/1～11/30、②･⑤ゾーン･･･4/1～10/31

◎ 焼　砂

単位：円/t

種　別	規　格	区 分	制 定 改 定	ゾ　ー　ン ①	②	③	④	⑤	適　用
焼　砂			当初	11,100	12,100	12,700	13,900	11,900	
			10/1	11,600	12,800	13,200	14,400	12,600	

備考　：本単価は、ゾーン内現場着価格である。
工事箇所がゾーンをまたぐ場合、又は、ゾーン境界線上の場合は、安価な方を設計単価とする。但し、連工事等において明らかに使用現場が異なる場合は、各々のゾーン単価を設計単価とする。
単価割増については、Ⅳ-5によること。

☆アスファルト混合物　単価割増

1）単価割増

アスファルト混合物、アスファルト混合物(再生合材)、焼砂において
下記の(ア)に該当する場合は生コン単価にそれぞれ加算を行う。

（ア）山岳割増

①ゾーン山岳地帯の価格は、①ゾーン単価に

当初	7/1	10/1
570	640	640

円を加算する。

②ゾーン山岳地帯の価格は、②ゾーン単価に

当初	7/1	
710	800	800

円を加算する。

十勝地方アスファルト混合物ゾーン図

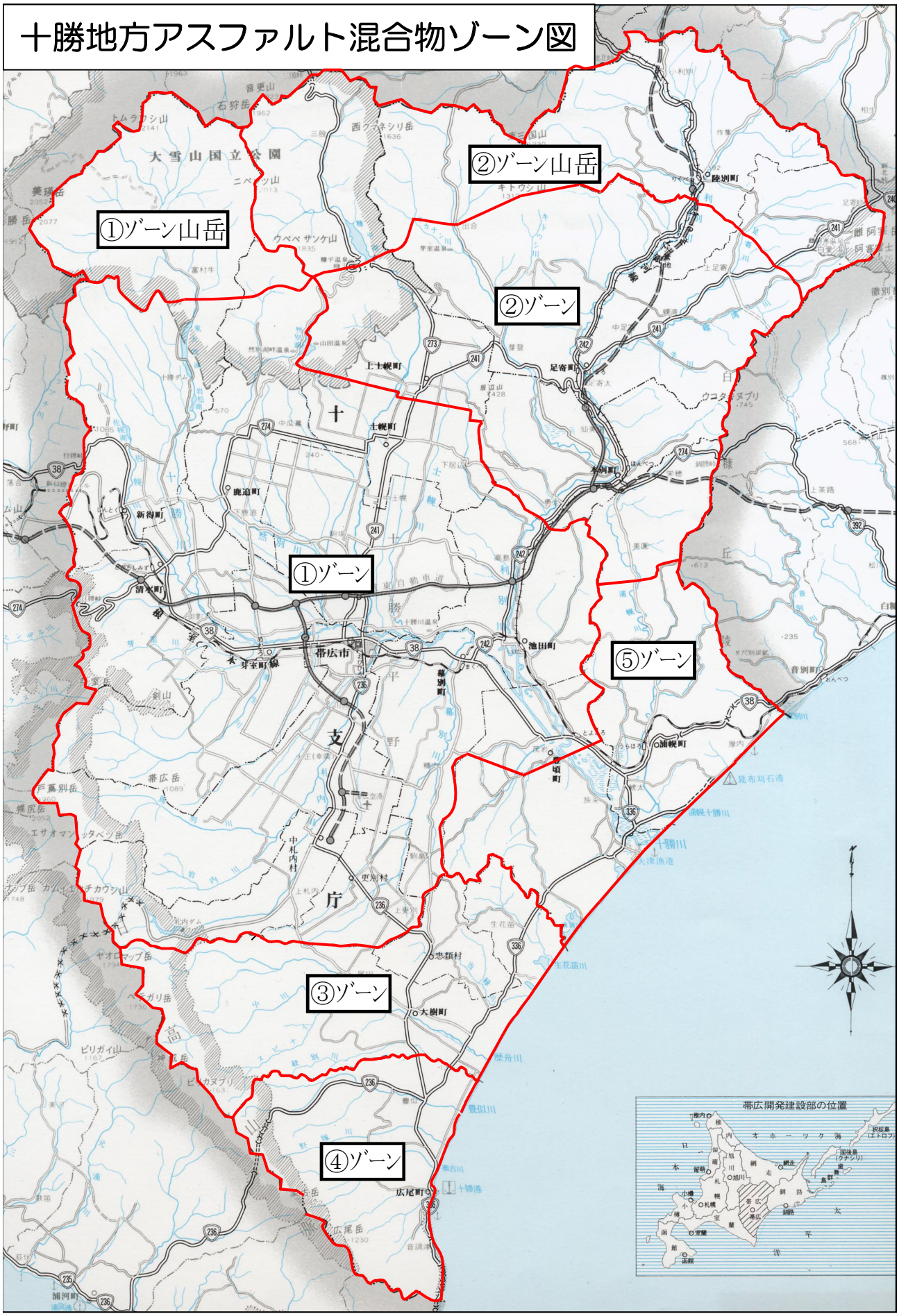

Ｖ．コンクリート製品単価

コンクリート製品（1／5）

単位：円

種　　別	規　　格		参考重量 (kg)	単位	設計単価 当初	設計単価 10/1	設計単価	摘　要
U字型止水壁	300A	110 ×80×15 (cm)	270	個	11,300	12,900		用心鉄筋入り
	300B	110 ×80×15 (cm)	268	個	11,200	12,800		〃
	300C	130 100 ×90×15 (cm)	300	個	12,600	14,400		〃
	360A	136 ×86×15 (cm)	360	個	15,100	17,200		〃
	360B	130 100 ×90×15 (cm)	290	個	12,100	13,900		〃
	450	160 110 ×100×15 (cm)	360	個	15,100	17,200		〃
落口工吐口桝	法 1:1.5	φ300mm 落差 0.20m	739	個	40,500	42,800		
	〃	φ450mm 落差 0.20m	1,215	個	66,700	70,400		
	〃	φ1,000mm 落差 0.15m	3,471	個	190,000	201,000		
	〃	φ1,100mm 落差 0.15m	3,830	個	210,000	222,000		
	法 1:2.0	φ300mm 落差 0.20m	1,066	個	58,600	61,800		
	〃	φ450mm 落差 0.20m	1,579	個	86,700	91,500		
	〃	φ1,000mm 落差 0.15m	4,651	個	255,000	269,000		
	〃	φ1,100mm 落差 0.15m	4,980	個	273,000	288,000		
浸透桝	Ⅰ型A	840*840*1000	690	個	47,000	53,700		
	Ⅰ型B	1100*1100*1200	1,360	個	120,000	139,000		
浸透桝安定板	Ⅰ型A用	1100*1100*100/150	240	個	20,700	23,500		
	Ⅰ型B用	1360*1360*150/200	440	個	31,800	36,000		
浸透桝底板	Ⅰ型A用	580*580*100	64	個	6,220	7,080		
	Ⅰ型B用	780*780*100	120	個	11,200	12,800		
ゴミ除去装置	Ⅰ型A用	中間部用	－	個	46,200	46,200		
	Ⅰ型B用	中間部用	－	個	62,600	62,600		
グレーチング蓋	Ⅰ型B用	T-14 普通目	87	個	65,000	69,600		
浸透桝トレンチ管	φ200		58	m	4,710	5,500		
	φ300		106	m	7,880	9,450		
	φ450		178	m	14,000	16,300		
透水シート	引張強度 490N･5cm以下級 質量200g/m^2以上		－	m^2	330	330		

備考：本単価は、管内現場着価格である。
　　参考重量2,500kg以上は車上渡し価格である。

コンクリート製品(2／5)

単位:円

種別		規格		単位	設計単価 当初	10/1		摘要
特殊コンクリート製品	無筋コンクリート	W=100kgまで	※基礎ブロック・止水壁・コンクリート標などに類似している製品	m^3	105,000	115,000		参考重量2,350kg/m^3
		W=100kg以上500kgまで	※同上	m^3	99,000	112,000		〃
		W=500kg以上1,000kgまで	※同上	m^3	88,200	105,000		〃
		W=1,000kg以上	※同上	m^3	82,800	98,700		〃
	鉄筋コンクリート	W=500kgまで	※桝類で基本の型が接続桝・落口桝などに類似している製品	m^3	198,000	201,000		参考重量2,400kg/m^3
		W=500kg以上1,000kgまで	※同上	m^3	160,000	175,000		〃
		W=1,000kg以上5,000kgまで	※同上	m^3	154,000	165,000		〃
		W=5,000kg以上	※同上	m^3	147,000	160,000		〃

備考: 本単価は、管内現場着価格である。
2,500kg以上は車上渡し価格である。

単位:円

種別	規格	単位	設計単価 当初	10/1		摘要
ハンドホール中蓋	590×1140×3.2　受枠、施錠1個付	個	35,500	35,500		
ハンドホール平鋼(ボルト、ナット、座金含む)	FB　9×65　全長L700(アンカー穴間長L600) 2ヶ/箇所	箇所	11,000	14,200		

備考: 本単価は、管内現場着価格である。

単位:円

種別	規格	単位	設計単価 当初	10/1		摘要
コンクリート柵板(PC板)	USP-1　設計抵抗曲げモーメント 3.5KN・m/m(正) 1.7KN・m/m(負)	m^2	10,300	12,500		

備考: 本単価は、管内現場着価格である。

単位:円

種別	規格	単位	設計単価 当初	10/1		摘要
V型柵渠工　親柱鋼材	380kg以上～420kg未満	kg	336	338		
	420kg以上～460kg未満	kg	336	338		

備考: 本単価は、管内現場着価格である。

コンクリート製品(3／5)

単位:円

種　　別	規　　格		参考重量(kg)	単位	設計単価 当初	設計単価 10/1	設計単価	摘　要
集水桝(下部桝)	1700型	外寸W1700×W1700×H1600	3,421	個	230,000	269,000		
	1900型	外寸W1900×W1900×H1850	4,385	個	301,000	351,000		
集水桝用蓋	1200型	ｺﾝｸﾘｰﾄ蓋 2枚/組	130	組	9,850	11,300		
	1300型	ｺﾝｸﾘｰﾄ蓋 2枚/組	162	組	11,700	13,400		
	1400型	ｺﾝｸﾘｰﾄ蓋 3枚/組	230	組	16,700	19,200		
	1500型	ｺﾝｸﾘｰﾄ蓋 3枚/組	262	組	18,600	21,300		
	1600型	ｺﾝｸﾘｰﾄ蓋 4枚/組	302	組	21,900	25,100		
	1700型	ｺﾝｸﾘｰﾄ蓋 4枚/組	346	組	24,600	28,200		
	1900型	ｺﾝｸﾘｰﾄ蓋 5枚/組	441	組	31,600	36,300		
集水桝(中間桝) H=50mm毎 H=1000mm/個まで	1200型	外寸W1200×W1200×H50	76	個	4,650	4,760		
	1300型	外寸W1300×W1300×H50	83	個	5,130	5,210		
	1400型	外寸W1400×W1400×H50	92	個	5,600	5,670		
	1500型	外寸W1500×W1500×H50	98	個	5,980	6,120		
	1600型	外寸W1600×W1600×H50	105	個	6,460	6,570		
	1700型	外寸W1700×W1700×H50	112	個	6,920	7,030		
	1900型	外寸W1900×W1900×H50	126	個	7,740	7,930		

備考: 本単価は、管内現場着価格である。
参考重量2,500kg以上は車上渡し価格である。

コンクリート製品（4／5）

単位：円

種　　別	規　　格		参考重量 (kg)	単位	設計単価 当初	10/1		摘　要
接続壁	U360B-φ450	1000×800/560×400	442	個	18,500	21,200		
	U450-φ450	1000×800/650×400	441	個	18,500	21,100		
	U300B-φ600	1200×1000/500×500	734	個	30,800	35,200		
	U360B-φ600	1200×1000/560×500	758	個	31,800	36,300		
	U600-φ600	1300×1100/900×500	1,001	個	42,000	48,000		
	U450-φ700	1400×1200/750×500	1,099	個	46,100	52,700		
	U700-φ700	1400×1200/1000×500	1,123	個	47,100	53,900		
	U700-φ800	2200×1400/1000×500	2,251	個	94,500	108,000		
	U450-φ800	2200×1400/750×500	2,246	個	94,300	107,000		
	U600-φ800	2200×1400/900×500	2,252	個	94,500	108,000		
	U700-φ900	2200×1500/1000×500	2,263	個	95,000	108,000		
	U800-φ900	2200×1500/1100×500	2,288	個	96,000	109,000		
	U900-φ900	2200×1500/1200×500	2,295	個	96,300	110,000		
	U1000-φ900	2200×1600/1400×500	2,507	個	105,000	120,000		
	U300B-U360B	1000×560/500×400	344	個	14,400	16,500		
	U360B-U450	1000×650/560×400	347	個	14,500	16,600		
	U450-U600	1400×900/750×500	907	個	38,000	43,500		
	U600-U700	1400×1000/900×500	865	個	36,300	41,500		

備考：本単価は、管内現場着価格である。
　　参考重量2,500kg以上は車上渡し価格である。

コンクリート製品（5／5）

単位：円

種　　別	規　　格	参考重量 (kg)	単位	設計単価 当初	10/1		摘　要
V型トラフ	高外圧　240×240×2000	230	個	9,990	11,400		
	高外圧　300×300×2000	326	個	14,000	16,100		
	高外圧　300×400×2000	410	個	17,700	20,100		
	高外圧　400×400×2000	450	個	19,200	21,800		
	高外圧　450×450×2000	544	個	24,200	27,500		
	高外圧　500×500×2000	618	個	27,300	30,800		
	高外圧　600×600×2000	770	個	34,000	38,800		
	高外圧　700×700×2000	1,000	個	47,000	53,100		
	高外圧　800×800×2000	1,220	個	57,600	64,800		
	高外圧　900×900×2000	1,480	個	69,700	78,900		

備考：本単価は、管内現場着価格である。
参考重量2,500kg以上は車上渡し価格である。

単位：円

種　　別	規　　格	参考重量 (kg)	単位	設計単価 当初	10/1		摘　要
ソケット付き トラフ	U300A　L=600	76	個	3,730	4,250		
	U300A　L=600　すべり止め付	83	個	4,090	4,640		
	U300B　L=600	86	個	4,230	4,810		
	U300B　L=600　すべり止め付	93	個	4,570	5,200		
	U360B　L=600	110	個	5,390	6,160		
	U360B　L=600　すべり止め付	118	個	5,780	6,600		
	U450　L=600	146	個	7,120	8,170		
	U450　L=600　すべり止め付	156	個	7,680	8,730		
	U600　L=1000	366	個	18,000	20,400		
	U600　L=1000　すべりり止め付	380	個	18,700	21,200		

備考：本単価は、管内現場着価格である。
参考重量2,500kg以上は車上渡し価格である。

VI. その他資材単価

生　芝　類

単位:円

種　別	規　格	単位	設計単価			適　用
			当初	10/1		
生　芝		m^2	370	380		規格:ロール芝　厚さ3cm以上 ※栽培土工芝を含む

備考: 本単価は、管内現場着価格である。

視 線 誘 導 標 類

単位:円

種　　別	規　　格	単位	設 計 単 価			摘　要
			当 初	10/1		
地点標見出し標支柱	STK　φ76.3×2.8×4.0 メッキ＋アクリルウレタン塗装(茶)	本	18,500	18,500		根かせ含む
	STK　φ76.3×2.8×4.5 メッキ＋アクリルウレタン塗装(茶)	本	20,600	20,600		〃
中央分離帯デリネーター	W=1.0m未満	本	124,000	138,000		矢羽根2枚付
	W=1.0m以上	本	128,000	141,000		〃
	矢羽根のみ　2枚1組	組	31,600	34,700		
伸縮式デリネーター(防護柵用)	2段式　φ66×2,500mm	本	18,000	21,400		
案内標識修正シート	ｶﾌﾟｾﾙﾌﾟﾘｽﾞﾑ･ｶﾌﾟｾﾙﾚﾝｽﾞ型	m^2	49,000	54,900		

備考: 本単価は、管内現場着価格である。

鋼　製　柵　渠

単位:円

名　称	種　別	規　　格	単位	設 計 単 価			摘　要
				当 初	10/1		
棚板	鋼板	t＝1.6mm	m^2	8,180	8,500		亜鉛メッキ Z-60
自立型杭	H型鋼	H-100×50	kg	385	412		亜鉛メッキ HDZ-55
		H-100×100･H-125×125	kg	336	358		〃
ボックス型主柱	H型鋼	H-100×50	kg	469	513		〃
		H-125×125	kg	429	469		〃
U型ボルト(座金、プレート含む)	H型鋼用	φ13mm 55×150 H-100×50用	本	556	560		亜鉛メッキ HDZ品
		φ13mm 105×150 H-100×100用	本	604	610		〃
		φ13mm 130×175 H-125×125用	本	659	660		〃
Mボルト		M12×40mm	本	60	60		〃

備考:　本単価は、管内現場着価格である。

接　　着　　材

単位:円

記　号	使　用　目　的	単位	設 計 単 価			摘　要
			当 初	10/1		
B	コンクリート打継ぎ及びかさ上げ用	kg	2,630	2,970		SB202
D	SBモルタル基剤	kg	2,630	2,970		SB303C
E	水中接着充填目地用	kg	1,750	1,750		ｾｷｽｲ ｴｽﾀﾞｲﾝ ｼﾞｮｲﾅｰ

備考: 本単価は、管内現場着価格である。

接 着 ア ン カ ー

2. ケミカルアンカーレジンカプセル

Rタイプ(カプセルタイプ)　一般ボルト(SS400材質ボルト)用　　単位:円

型　式	寸　法		単位	設　計　単　価			摘　要
	外径長(mm)	容積(cm^3)		当　初	10/1		
RV1911	20.5×110	35	本	478	478		

備考: 本単価は、カプセル剤の管内現場着価格である。
アンカー鋼棒(鉄筋)は、別途加算すること。

タ ラ ッ プ ガ ー ド

単位:円

名　　称	規　　格	単位	設 計 単 価			摘　要
			当 初	10/1		
HL- 900型	L=900　A=300	基	102,000	121,000		

備考: 本単価は、管内現場着価格である。

多　孔　管

単位:円

名　称	規　格	単位	設計単価			摘　要
			当初	10/1		
多　孔　管	φ50×2 合成樹脂製 (FEP管を含む)	m	3,610	3,610		
	φ50×3 合成樹脂製 (FEP管を含む)	m	4,840	4,840		

備考: 本単価は、管内現場着価格である。

フ レ ア ー 溶 接

単位:円

名　　称	規　　格	単位	設 計 単 価			摘　要
			当 初	10/1		
フレアー溶接	D25	箇所	960	960		

備考: 本単価は、材工共価格である。

橋 梁 用 防 護 柵

車両用防護柵（ベースプレート式）

形状	種別				設計単価	亜鉛メッキ仕様(円/m)		塗装(指定色)(円/m)		縦断勾配加工費加算	突合せ加工(円/箇所)	摘要
	規格	高さ	ビーム本数	標準スパン		30m以上	30m未満	30m以上	30m未満	3%≦I≦10%		
角ビーム式	A種	0.85(m)	3(本)	2(m)	当初	局単価56114参照	50,800	52,100	62,500	7%	25,400	
					10/1	局単価56114参照	58,500	59,200	71,000	7%	27,900	
	B種	0.85(m)	3(本)	2(m)	当初	局単価56115参照	41,400	43,600	52,300	7%	25,400	
					10/1	局単価56115参照	47,500	49,400	59,200	7%	27,900	
丸ビーム式	A種	0.85(m)	3(本)	2(m)	当初			52,800	63,300	7%	27,800	
					10/1			61,800	74,100	7%	27,900	

高欄兼用車両用防護柵（ベースプレート式）

形状	種別				設計単価	亜鉛メッキ仕様(円/m)		塗装(指定色)(円/m)		縦断勾配加工費加算	突合せ加工(円/箇所)	摘要
	規格	高さ	ビーム本数	標準スパン		30m以上	30m未満	30m以上	30m未満	3%≦I≦10%		
角ビーム式(縦桟型)	A種	1.00(m)	3(本)	2(m)	当初	局単価56116参照	71,800	72,400	86,800	7%	36,500	
					10/1	局単価56116参照	81,900	81,700	98,000	7%	48,200	
	B種	1.00(m)	3(本)	2(m)	当初	局単価56117参照	54,800	57,700	69,200	7%	35,000	
					10/1	局単価56117参照	62,200	64,600	77,500	7%	48,100	
丸ビーム式(縦桟型)	A種	1.00(m)	3(本)	2(m)	当初			73,400	88,000	7%	37,800	
					10/1			82,600	99,100	7%	48,200	

適用：本単価は、管内現場着価格である。
角ビーム式の単価は、ベースプレート方式(Wナット)の価格であり、通し端部プレートを含む。
丸ビーム式の単価は、ベースプレート方式(Wナット)の価格である。
塗装(指定色)は、メッキ(HDZ35)後焼付け塗装(塗装膜厚50μm以上)の仕様である。
突合せ加工費とは、擁壁部等との交点において折点が生じ、溶接を要する場合に加算する。

注1）曲線半径が100m程度以下で、曲げ加工が必要な場合は別途加算すること。
注2）製作延長の適用は、1橋1形式毎の適用である（1工事の数量では判断しない）。

量　　水　　標

単位:円

名　　称	規　　格	単位	設 計 単 価			摘要
			当 初	10/1		
自立柱式 わかりやすい量水標Aタイプ	H=2.51m～3.00m φ318.5×6.9mm ﾒｯｷ+塗装耐候性ｼｰﾄ貼り 調整部分反射基礎ﾌﾞﾛｯｸ 1,400×1,000×800	基	911,000	911,000		
自立柱式 わかりやすい量水標Bタイプ	H=3.01m～3.50m φ318.5×6.9mm ﾒｯｷ+塗装耐候性ｼｰﾄ貼り 調整部分反射基礎ﾌﾞﾛｯｸ 1,600×1,000×800	基	940,000	940,000		
自立柱式 わかりやすい量水標Cタイプ	H=3.51m～4.00m φ318.5×6.9mm ﾒｯｷ+塗装耐候性ｼｰﾄ貼り 調整部分反射基礎ﾌﾞﾛｯｸ 1,600×1,000×800	基	1,050,000	1,050,000		
自立柱式 わかりやすい量水標Dタイプ	H=4.01m～4.50m φ318.5×6.9mm ﾒｯｷ+塗装耐候性ｼｰﾄ貼り 調整部分反射基礎ﾌﾞﾛｯｸ 1,800×1,200×800	基	1,120,000	1,120,000		
自立柱式 わかりやすい量水標Eタイプ	H=4.51m～5.00m φ318.5×6.9mm ﾒｯｷ+塗装耐候性ｼｰﾄ貼り 調整部分反射基礎ﾌﾞﾛｯｸ 1,800×1,200×800	基	1,280,000	1,280,000		
自立柱式 わかりやすい量水標Fタイプ	H=5.01m～5.50m φ318.5×6.9mm ﾒｯｷ+塗装耐候性ｼｰﾄ貼り 調整部分反射基礎ﾌﾞﾛｯｸ 2,000×1,200×800	基	1,380,000	1,380,000		
わかりやすい量水標	W300×H1,000×t2 アルミ製　調整部分反射	m	22,100	23,200		
橋脚用わかりやすい量水標	W600×H1,000×t2 アルミ製　調整部分反射	m	42,200	44,300		
橋脚用わかりやすい量水標 見出し板	W800×H400×t2 アルミ製　調整部分反射	枚	21,500	22,500		

備考: 本単価は、管内現場着価格である。

転落防止柵部材

単位:円

名　　称	規　　格	単位	設計単価			摘　要
			当　初	10/1		
転落防止柵部材 支柱(Gp-pt)	φ60.5×3.2×2,050　めっき	本	7,110	7,920		
転落防止柵部材 ビーム(Gp-pt)	φ42.7×2.3×1,995　めっき	本	3,240	3,600		
転落防止柵部材 ブラケット(Gp-pt)	φ42.7　めっき	本	990	1,170		
転落防止柵部材 ボルト・ナット(Gp-pt)	M12×80	本	230	260		
	M12×70	本	230	260		

備考: 本単価は、管内現場着価格である。

※注: .「Gr、Gc各種の部材単価は物価版に掲載あり」

農業関連資材

単位:円

名　　称	規　　格	単位	設計単価			摘　要
			当初	10/1		
特殊押輪　ALW形	φ1100　K形受口用	組	355,000	355,000		
	φ1000　K形受口用	組	264,000	264,000		
	φ800　K形受口用	組	146,000	146,000		
	φ700　K形受口用	組	111,000	111,000		
	φ600　K形受口用	組	73,700	73,700		
	φ500　K形受口用	組	60,800	60,800		
	φ450　K形受口用	組	53,700	53,700		
	φ400　K形受口用	組	47,500	47,500		
	φ350　K形受口用	組	37,500	37,500		
	φ300　K形受口用	組	25,300	25,300		
	φ600　ALW形受口用	組	97,800	97,800		
	φ500　ALW形受口用	組	87,200	87,200		
	φ450　ALW形受口用	組	74,900	74,900		
	φ400　ALW形受口用	組	50,100	50,100		
	φ350　ALW形受口用	組	42,400	42,400		
	φ300　ALW形受口用	組	36,200	36,200		
水道用合フランジ	φ75×φ50　16k	枚	6,440	6,440		
フランジ接合材	ISOフランジ　φ75　10k	組	6,010	6,010		
	ISOフランジ　φ75　16k	組	6,010	6,010		
自動排水弁	青銅製　ネジ付　φ15	個	25,000	27,500		
フランジレスバタフライ弁	ウォームギア式　B･N付　10k　φ65	台	11,200	15,800		
鋼管用無頭管継手	メカ形T字管(枝部鋼管ネジ)　離防付　φ65×15A～50A	個	21,200	28,600		黒合成樹脂塗装
	メカ形ベンド(台付)　離防付　φ65×90°	個	34,100	41,600		黒合成樹脂塗装
	メカ形フランジ短管　離防付　φ65×φ100　7.5k	個	30,200	34,000		黒合成樹脂塗装
操作台(中間踊り場)	φ1200用 FRPグレーチング 取付金物含む	組	183,000	219,000		
	φ1500用 FRPグレーチング 取付金物含む	組	222,000	265,000		

備考: 本単価は、管内現場着価格である。

そ の 他 (1／2)

単位:円

名　　称	規　　格	単位	設 計 単 価			摘　要
			当 初	10/1		
ポリマーセメント系モルタル	30N/mm^2	m^3	435,000	458,000		ﾃﾞﾝｶRIS322ｴｰｽ相当
	40N/mm^2	m^3	490,000	490,000		RISﾗﾋﾟｯﾄﾞｴｰｽ相当
ひび割れ充填材	ポリマーセメント系1,920kg/m^3	kg	200	200		三菱ﾏﾃﾘｱﾙ ｱｰﾏ#520相当
ひび割れ注入材	ポリマーセメント系24N/mm^2 1,584kg/m^3	kg	1,060	1,060		三菱ﾏﾃﾘｱﾙ ｱｰﾏ#600P相当
緑化用ワラムシロ	止め串含む	m^2	200	240		
FRPメッシュ	FTM-G4G	m^2	8,400	8,400		
コンクリートアンカー	ST860　SUS	本	230	232		
橋梁用ガードレール	Gr-C2-2B　S　BPL式　白塗装 袖レールおよび付属品(ﾎﾞﾙﾄ･ﾅｯﾄ等) 一式を含む	m	27,400	30,000		
防水材	ゴム入りアスファルト	kg	710	720		昭石化工 ﾌﾞｼﾞｰﾛｰﾄﾞｺｰﾄ相当
接着剤	アスファルトプライマー	L	450	490		昭石化工 ｴﾊﾞｰｿﾞｰﾙS相当
養生骨材	硅砂5号	kg	55	55		東北硅砂相当
防寒材	ポリスチレンフォーム t=100mm	m^2	2,710	2,710		断熱性能3種
止水板	ブチルゴム系及び活性化樹脂系 100×6　芯材なし	m	1,050	1,170		ｽﾊﾟﾝｼｰﾙ　R-0610
フラップゲート	アルミ製　φ600用　桝用	基	256,000	277,000		
	アルミ製　φ600用　管用	基	354,000	390,000		
	アルミ製　φ300用　桝用	基	102,000	110,000		
	アルミ製　φ300用　管用	基	184,000	204,000		
ヤシ繊維マット	t=50mm	m^2	1,700	1,700		ﾆｰﾄﾞﾌﾙﾏｯﾄ　N-50

備考: 本単価は、管内現場着価格である。

そ の 他 (2／2)

単位:円

名　　称	規　　格	単位	設 計 単 価			摘　要
			当 初	10/1		
簡易セキュリティールーム	W=1,500mm×L=4,500mm×H=2,000	基		290,000		
負圧集塵装置 賃料	30m3/min 60Hz	台・月		216,000		賃料
		台		54,000		基本料
真空掃除機 賃料		台・月		59,400		賃料
		台		36,000		基本料
エアシャワー 賃料	フラミンゴ型 ベビーコンプレッサー エアホース含む	台・月		220,000		賃料
		台		54,000		基本料
電動ﾌｧﾝ付き防塵マスク	本体	個		86,300		
	マスクフィルター	個		1,460		
負圧集塵装置用フィルター	30m3/min用 1次フィルター	枚		3,600		
	30m3/min用 2次フィルター	枚		28,800		
	30m3/min用 HEPAフィルター	枚		99,000		
真空掃除機用フィルター	1次フィルター	枚		2,160		
	2次フィルター	組		3,780		2枚1組
	HEPAフィルター	組		48,000		2枚1組
エアシャワー用フィルター	1次フィルター	枚		3,600		
	HEPAフィルター	枚		72,000		

備考: 本単価は、管内現場着価格(賃料は置場渡し・戻し価格)である。