石狩川水系石狩川下流　国管理河川からの氾濫を想定した水害リスクマップ【現況河道】No3

浸水が想定される範囲を表示

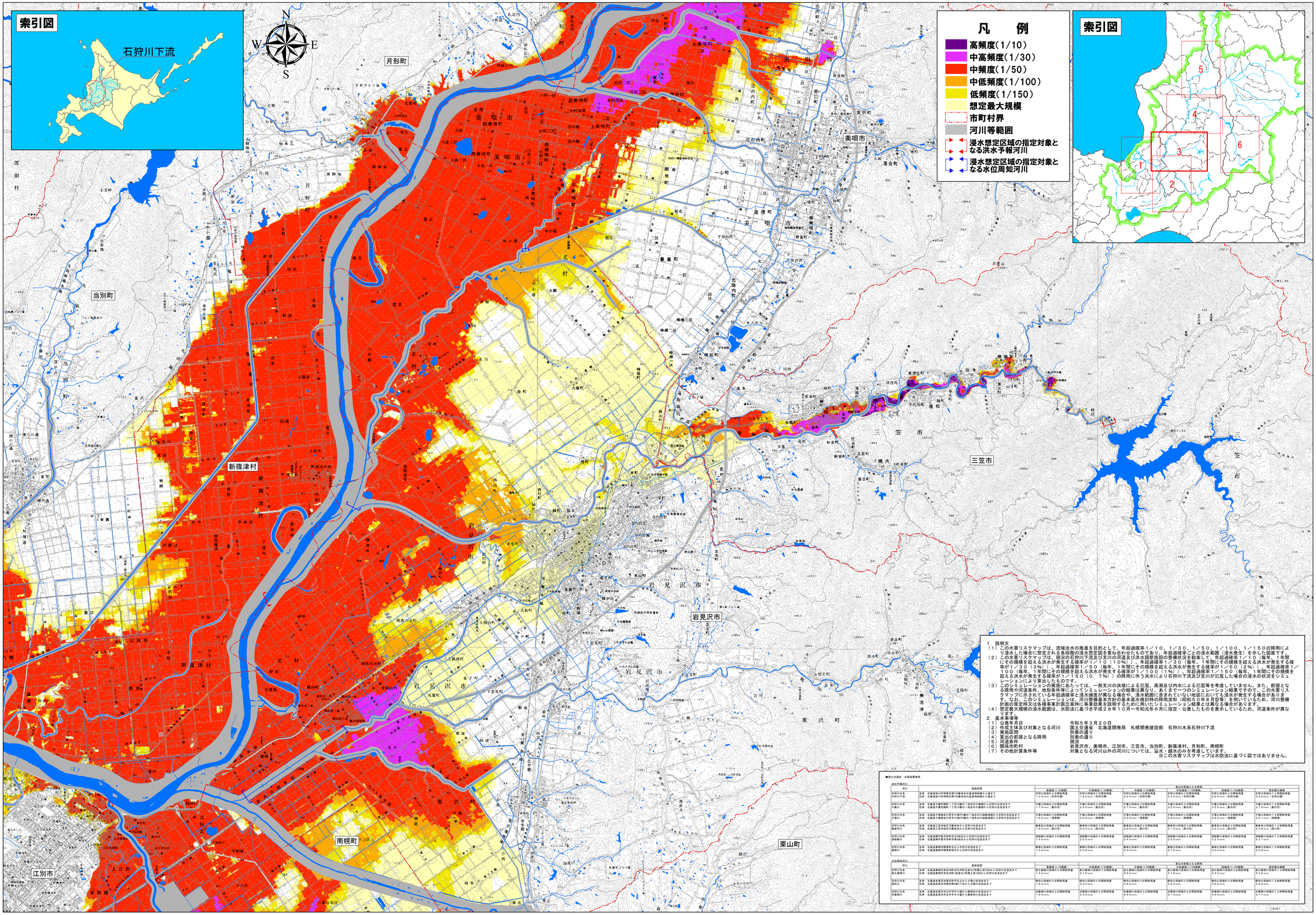

1　説明文

（1）この水害リスクマップは、流域治水の推進を目的として、年超過確率１／１０、１／３０、１／５０、１／１００、１／１５０の降雨により浸水した場合に想定される多段階の浸水想定図を重ね合わせたものであり、年超過確率ごとの浸水範囲（浸水発生）を示した図面です。

（2）この水害リスクマップは、現況の石狩川下流及び支川の河道及び浸水調節施設の整備状況を前提として、年超過確率１／１０（毎年、１年間にその規模を超える洪水が発生する確率が１／１０（１０％））、年超過確率１／３０（毎年、１年間にその規模を超える洪水が発生する確率が１／３０（３％））、年超過確率１／５０（毎年、１年間にその規模を超える洪水が発生する確率が１／５０（２％））、年超過確率１／１００（毎年、１年間にその規模を超える洪水が発生する確率が１／１００（１％））、年超過確率１／１５０（毎年、１年間にその規模を超える洪水が発生する確率が１／１５０（０．７％））の降雨に伴う洪水により石狩川下流及び支川が氾濫した場合の浸水の状況をシミュレーションにより算出したものです。

（3）このシミュレーションの実施にあたっては、一部支川の決壊による氾濫、高潮及び内水による氾濫等を考慮していません。また、前提となる降雨や河道条件、地形条件等によってシミュレーションの結果は異なり、あくまで一つのシミュレーション結果ですので、この水害リスクマップに示されている年超過確率と浸水頻度が異なる場合や、浸水範囲に含まれていない地区においても浸水が発生する場合があります。なお、このシミュレーションは、河川整備基本方針の基本高水検討時の降雨波形（昭和５０年８月型等）を用いているため、河川整備計画の策定時又は各種事業計画立案時に事業効果を説明するために用いたシミュレーション結果とは異なる場合があります。

（4）想定最大規模の浸水範囲は、水防法に基づき平成２８年１０月～令和元年６月に指定・公表したものを表示しているため、河道条件が異なります。

2　基本事項等

（1）公表年月日	令和５年３月２０日
（2）作成主体及び対象となる河川	国土交通省　北海道開発局　札幌開発建設部　石狩川水系石狩川下流
（3）実施区間	別表の通り
（4）算出の前提となる降雨	別表の通り
（5）河道条件	現況
（6）関係市町村	岩見沢市、美唄市、江別市、三笠市、当別町、新篠津村、月形町、南幌町
（7）その他計算条件等	対象となる河川以外の河川については、溢水・越水のみを考慮しています。 ※この水害リスクマップは水防法に基づく図ではありません。

■国土交通省　北海道開発局

洪水予報河川

河川	実施区間	高頻度（1/10規模）	中高頻度（1/30規模）	中頻度（1/50規模）	算出の前提となる降雨 中低頻度（1/100規模）	低頻度（1/150規模）	想定最大規模
石狩川水系 石狩川下流	左岸　北海道岩見沢市神居古潭1666番地先の道道神居古潭停車場から落合まで 右岸　北海道岩見沢市神居古潭1666番地先の道道神居古潭神居橋から落合まで	石狩川流域の３日間総雨量 １３０ｍｍ（石狩大橋）	石狩川流域の３日間総雨量 １８０ｍｍ（石狩大橋）	石狩川流域の３日間総雨量 ２２０ｍｍ（石狩大橋）	石狩川流域の３日間総雨量 ２４０ｍｍ（石狩大橋）	石狩川流域の３日間総雨量 ２６０ｍｍ（石狩大橋）	石狩川流域の７２時間総雨量 ３５８ｍｍ（石狩大橋）
石狩川水系 千歳川	左岸　北海道千歳市朝日町１丁目１９番の１地先の千歳橋から石狩川合流点まで 右岸　北海道千歳市朝日町１丁目１９番の１地先の千歳橋から石狩川合流点まで	千歳川流域の３日間総雨量 ７７ｍｍ（長沼町）	千歳川流域の３日間総雨量 １４０ｍｍ（長沼町）	千歳川流域の３日間総雨量 ２３０ｍｍ（長沼町）	千歳川流域の３日間総雨量 ３２０ｍｍ（長沼町）	千歳川流域の３日間総雨量 ３５５ｍｍ（長沼町）	千歳川流域の７２時間総雨量 ６７１ｍｍ（長沼町）
石狩川水系 夕張川	左岸　北海道三笠市幌近仁町字川端川沿いの１地先の川端橋直線から石狩川合流点まで 右岸　北海道三笠市幌近仁町字川端川沿いの１地先の川端橋直線から石狩川合流点まで	夕張川流域の３日間総雨量 １５０ｍｍ（清幌橋）	夕張川流域の３日間総雨量 ２００ｍｍ（清幌橋）	夕張川流域の３日間総雨量 ２３０ｍｍ（清幌橋）	夕張川流域の３日間総雨量 ２８０ｍｍ（清幌橋）	夕張川流域の３日間総雨量 ２９０ｍｍ（清幌橋）	夕張川流域の７２時間総雨量 ４３１ｍｍ（清幌橋）
石狩川水系 幾春別川	左岸　北海道三笠市桂沢３８番地先から石狩川合流点まで 右岸　北海道三笠市桂沢３８番地先から石狩川合流点まで	幾春別川流域の３日間総雨量 １００ｍｍ（恵比島）	幾春別川流域の３日間総雨量 １５０ｍｍ（恵比島）	幾春別川流域の３日間総雨量 ２１０ｍｍ（恵比島）	幾春別川流域の３日間総雨量 ２５０ｍｍ（恵比島）	幾春別川流域の３日間総雨量 ２６０ｍｍ（恵比島）	幾春別川流域の７２時間総雨量 ３３８ｍｍ（恵比島）
石狩川水系 空知川	左岸　北海道岩見沢市和泉町北９線先から石狩川合流点まで 右岸　北海道岩見沢市和泉町北９線先から石狩川合流点まで	空知川流域の３日間総雨量 １４０ｍｍ	空知川流域の３日間総雨量 １９０ｍｍ	空知川流域の３日間総雨量 ２３０ｍｍ	空知川流域の３日間総雨量 ２７０ｍｍ	空知川流域の３日間総雨量 ３００ｍｍ	空知川流域の７２時間総雨量 ５０９ｍｍ

水位周知河川

河川	実施区間	高頻度（1/10規模）	中高頻度（1/30規模）	中頻度（1/50規模）	算出の前提となる降雨 中低頻度（1/100規模）	低頻度（1/150規模）	想定最大規模
石狩川水系 金化幾春川	左岸　北海道美唄市美唄市役所前交差点西側交差点から幾春別川合流点まで 右岸　北海道美唄市美唄市役所前交差点西側交差点から幾春別川合流点まで	金化幾春川流域の３日間総雨量 １４０ｍｍ	金化幾春川流域の３日間総雨量 ２１０ｍｍ	金化幾春川流域の３日間総雨量 ２６０ｍｍ	金化幾春川流域の３日間総雨量 ３１０ｍｍ	金化幾春川流域の７２時間総雨量 ３４０ｍｍ	金化幾春川流域の７２時間総雨量 ５３２ｍｍ
石狩川水系 幌向川	左岸　北海道岩見沢市栗沢町字北６９から字幌向合流点まで 右岸　北海道岩見沢市栗沢町字北６９７番地から字幌向合流点まで	幌向川流域の３日間総雨量 １６０ｍｍ	幌向川流域の３日間総雨量 ２３０ｍｍ	幌向川流域の３日間総雨量 ２６０ｍｍ	幌向川流域の３日間総雨量 ３２０ｍｍ	幌向川流域の７２時間総雨量 ３６０ｍｍ	幌向川流域の７２時間総雨量 ４６２ｍｍ
石狩川水系 恵比島川	左岸　北海道岩見沢市北村字中小屋から徳幸別川合流点まで 右岸　北海道岩見沢市北村字中小屋から徳幸別川合流点まで	恵比島川流域の３日間総雨量 １５０ｍｍ	恵比島川流域の３日間総雨量 ２３０ｍｍ	恵比島川流域の３日間総雨量 ２６０ｍｍ	恵比島川流域の３日間総雨量 ３１０ｍｍ	恵比島川流域の３日間総雨量 ３６０ｍｍ	恵比島川流域の７２時間総雨量 ４７７ｍｍ

1:60,000

0　2.5　5　7.5　10 km

「測量法に基づく国土地理院長承認（複製）R 3JHf 553」
「本製品を複製する場合には、国土地理院の長の承認を得なければならない。」