石狩川水系石狩川下流（本川・支川重ね図）洪水浸水想定区域図（計画規模）No2

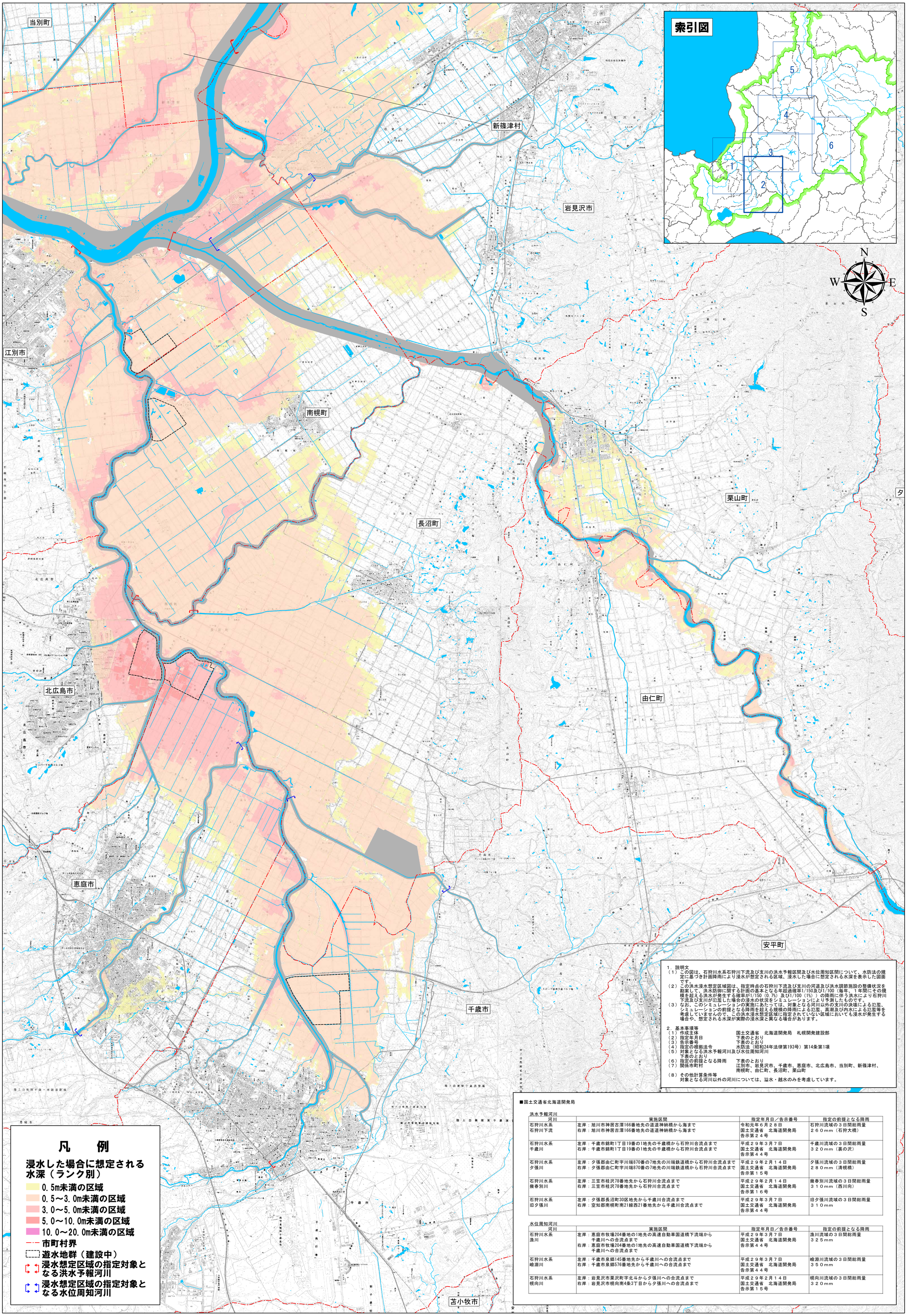

1．説明文

（1）この図は、石狩川水系石狩川下流及び支川の洪水予報区間及び水位周知区間について、水防法の規定に基づき計画降雨により浸水が想定される区域、浸水した場合に想定される水深を表示した図面です。

（2）この洪水浸水想定区域図は、指定時点の石狩川下流及び支川の河道及び洪水調節施設の整備状況を勘案して、洪水防御に関する計画の基本となる年超過確率1/150及び1/100（毎年、１年間にその規模を超える洪水が発生する確率が1/150（0.7%）及び1/100（1%））の降雨に伴う洪水により石狩川下流及び支川が氾濫した場合の浸水の状況をシミュレーションにより予測したものです。

（3）なお、このシミュレーションの実施にあたっては、対象となる河川以外の支川の決壊による氾濫、シミュレーションの前提となる降雨を超える規模の降雨による氾濫、高潮及び内水による氾濫等を考慮していませんので、この洪水浸水想定区域に指定されていない区域においても浸水が発生する場合や、想定される水深が実際の浸水深と異なる場合があります。

2．基本事項等

（1）作成主体　国土交通省　北海道開発局　札幌開発建設部
（2）指定年月日　下表のとおり
（3）告示番号　下表のとおり
（4）指定の根拠法令　水防法（昭和24年法律第193号）第14条第1項
（5）対象となる洪水予報河川及び水位周知河川
下表のとおり
（6）指定の前提となる降雨　下表のとおり
（7）関係市町村　江別市、岩見沢市、千歳市、恵庭市、北広島市、当別町、新篠津村、南幌町、由仁町、長沼町、栗山町
（8）その他計算条件等
対象となる河川以外の河川については、溢水・越水のみを考慮しています。

■国土交通省北海道開発局

洪水予報河川

河川	実施区間	指定年月日／告示番号	指定の前提となる降雨
石狩川水系 石狩川下流	左岸：旭川市神居古潭166番地先の道道神納橋から海まで 右岸：旭川市神居古潭166番地先の道道神納橋から海まで	令和元年６月２８日 国土交通省　北海道開発局 告示第２４号	石狩川流域の３日間総雨量 ２６０mm（石狩大橋）
石狩川水系 千歳川	左岸：千歳市錦町1丁目19番の1地先の千歳橋から石狩川合流点まで 右岸：千歳市錦町1丁目19番の1地先の千歳橋から石狩川合流点まで	平成２９年３月７日 国土交通省　北海道開発局 告示第４４号	千歳川流域の３日間総雨量 ３２０mm（裏の沢）
石狩川水系 夕張川	左岸：夕張郡由仁町字川端870番の7地先の川端鉄道橋から石狩川合流点まで 右岸：夕張郡由仁町字川端870番の7地先の川端鉄道橋から石狩川合流点まで	平成２９年２月１４日 国土交通省　北海道開発局 告示第１５号	夕張川流域の３日間総雨量 ２８０mm（清幌橋）
石狩川水系 幾春別川	左岸：三笠市桂沢78番地先から石狩川合流点まで 右岸：三笠市桂沢78番地先から石狩川合流点まで	平成２９年２月１４日 国土交通省　北海道開発局 告示第１６号	幾春別川流域の３日間総雨量 ３１０mm（西川向）
石狩川水系 旧夕張川	左岸：夕張郡長沼町30区地先から千歳川合流点まで 右岸：空知郡南幌町南21線西21番地先から千歳川合流点まで	平成２９年３月７日 国土交通省　北海道開発局 告示第４４号	旧夕張川流域の３日間総雨量 ３１０mm

水位周知河川

河川	実施区間	指定年月日／告示番号	指定の前提となる降雨
石狩川水系 漁川	左岸：恵庭市牧場204番地の1地先の高速自動車国道橋下流端から千歳川への合流点まで 右岸：恵庭市牧場204番地の1地先の高速自動車国道橋下流端から千歳川への合流点まで	平成２９年３月７日 国土交通省　北海道開発局 告示第４４号	漁川流域の３日間総雨量 ３２５mm
石狩川水系 嶮淵川	左岸：千歳市泉郷145番地先から千歳川への合流点まで 右岸：千歳市泉郷576番地先から千歳川への合流点まで	平成２９年３月７日 国土交通省　北海道開発局 告示第４４号	嶮淵川流域の３日間総雨量 ３５０mm
石狩川水系 幌向川	左岸：岩見沢市栗沢町字北斗から夕張川への合流点まで 右岸：岩見沢市幌向南4条3丁目から夕張川への合流点まで	平成２９年２月１４日 国土交通省　北海道開発局 告示第１５号	幌向川流域の３日間総雨量 ３２０mm

「この地図は、国土地理院長の承認を得て、同院発行の数値地図50000（地図画像）及び数値地図25000（地図画像）を複製したものである。（承認番号　平28情複、第662号）」