石狩川水系石狩川下流（本川・支川重ね図）洪水浸水想定区域図（浸水継続時間）No4

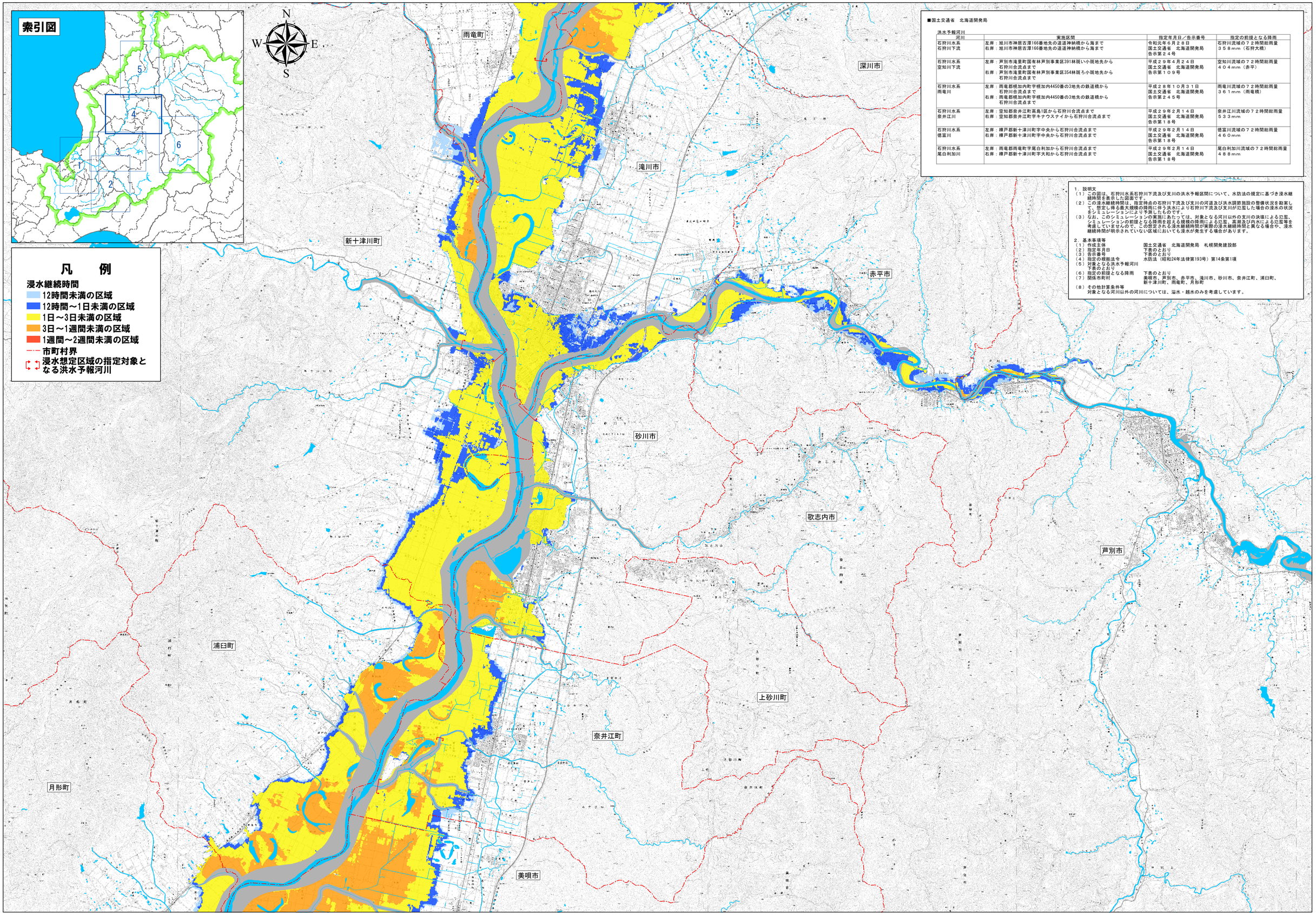

■国土交通省　北海道開発局

洪水予報河川

河川	実施区間	指定年月日／告示番号	指定の前提となる降雨
石狩川水系 石狩川下流	左岸：旭川市神居古潭166番地先の道道神納橋から海まで 右岸：旭川市神居古潭166番地先の道道神納橋から海まで	令和元年６月２８日 国土交通省　北海道開発局 告示第２４号	石狩川流域の７２時間総雨量 ３５８ｍｍ（石狩大橋）
石狩川水系 空知川下流	左岸：芦別市滝里町国有林芦別事業区391林斑い小斑地先から 石狩川合流点まで 右岸：芦別市滝里町国有林芦別事業区354林斑ろ小斑地先から 石狩川合流点まで	平成２９年４月２４日 国土交通省　北海道開発局 告示第１０９号	空知川流域の７２時間総雨量 ４０４ｍｍ（赤平）
石狩川水系 雨竜川	左岸：雨竜郡幌加内町字幌加内4450番の3地先の鉄道橋から 石狩川合流点まで 右岸：雨竜郡幌加内町字幌加内4450番の3地先の鉄道橋から 石狩川合流点まで	平成２８年１０月３１日 国土交通省　北海道開発局 告示第２４５号	雨竜川流域の７２時間総雨量 ３６１ｍｍ（雨竜橋）
石狩川水系 奈井江川	左岸：空知郡奈井江町高島1区から石狩川合流点まで 右岸：空知郡奈井江町字キャウスナイから石狩川合流点まで	平成２９年２月１４日 国土交通省　北海道開発局 告示第１８号	奈井江川流域の７２時間総雨量 ５３３ｍｍ
石狩川水系 徳富川	左岸：樺戸郡新十津川町字中央から石狩川合流点まで 右岸：樺戸郡新十津川町字中央から石狩川合流点まで	平成２９年２月１４日 国土交通省　北海道開発局 告示第１８号	徳富川流域の７２時間総雨量 ４６０ｍｍ
石狩川水系 尾白利加川	左岸：雨竜郡雨竜町字尾白利加から石狩川合流点まで 右岸：樺戸郡新十津川町字大和から石狩川合流点まで	平成２９年２月１４日 国土交通省　北海道開発局 告示第１８号	尾白利加川流域の７２時間総雨量 ４８８ｍｍ

１．説明文

（１）この図は、石狩川水系石狩川下流及び支川の洪水予報区間について、水防法の規定に基づき浸水継続時間を表示した図面です。

（２）この浸水継続時間は、指定時点の石狩川下流及び支川の河道及び洪水調節施設の整備状況を勘案して、想定し得る最大規模の降雨に伴う洪水により石狩川下流及び支川が氾濫した場合の浸水の状況をシミュレーションにより予測したものです。

（３）なお、このシミュレーションの実施に当たっては、対象となる河川以外の支川の決壊による氾濫、シミュレーションの前提となる降雨を超える規模の降雨による氾濫、高潮及び内水による氾濫等を考慮していませんので、この想定される浸水継続時間が実際の浸水継続時間と異なる場合や、浸水継続時間が明示されていない区域においても浸水が発生する場合があります。

２．基本事項等

（１）作成主体　　国土交通省　北海道開発局　札幌開発建設部

（２）指定年月日　　下表のとおり

（３）告示番号　　下表のとおり

（４）指定の根拠法令　　水防法（昭和24年法律第193号）第14条第1項

（５）対象となる洪水予報河川　　下表のとおり

（６）指定の前提となる降雨　　下表のとおり

（７）関係市町村　　美唄市、芦別市、赤平市、滝川市、砂川市、奈井江町、浦臼町、新十津川町、雨竜町、月形町

（８）その他計算条件等
対象となる河川以外の河川については、溢水・越水のみを考慮しています。

1:60,000

0　2.5　5　7.5　10 km

「この地図は、国土地理院長の承認を得て、同院発行の数値地図50000（地図画像）及び数値地図25000（地図画像）を複製したものである。（承認番号　平28情複、第662号）」