石狩川水系石狩川下流（本川・支川重ね図）洪水浸水想定区域図（家屋倒壊等氾濫想定区域（河岸侵食））No2

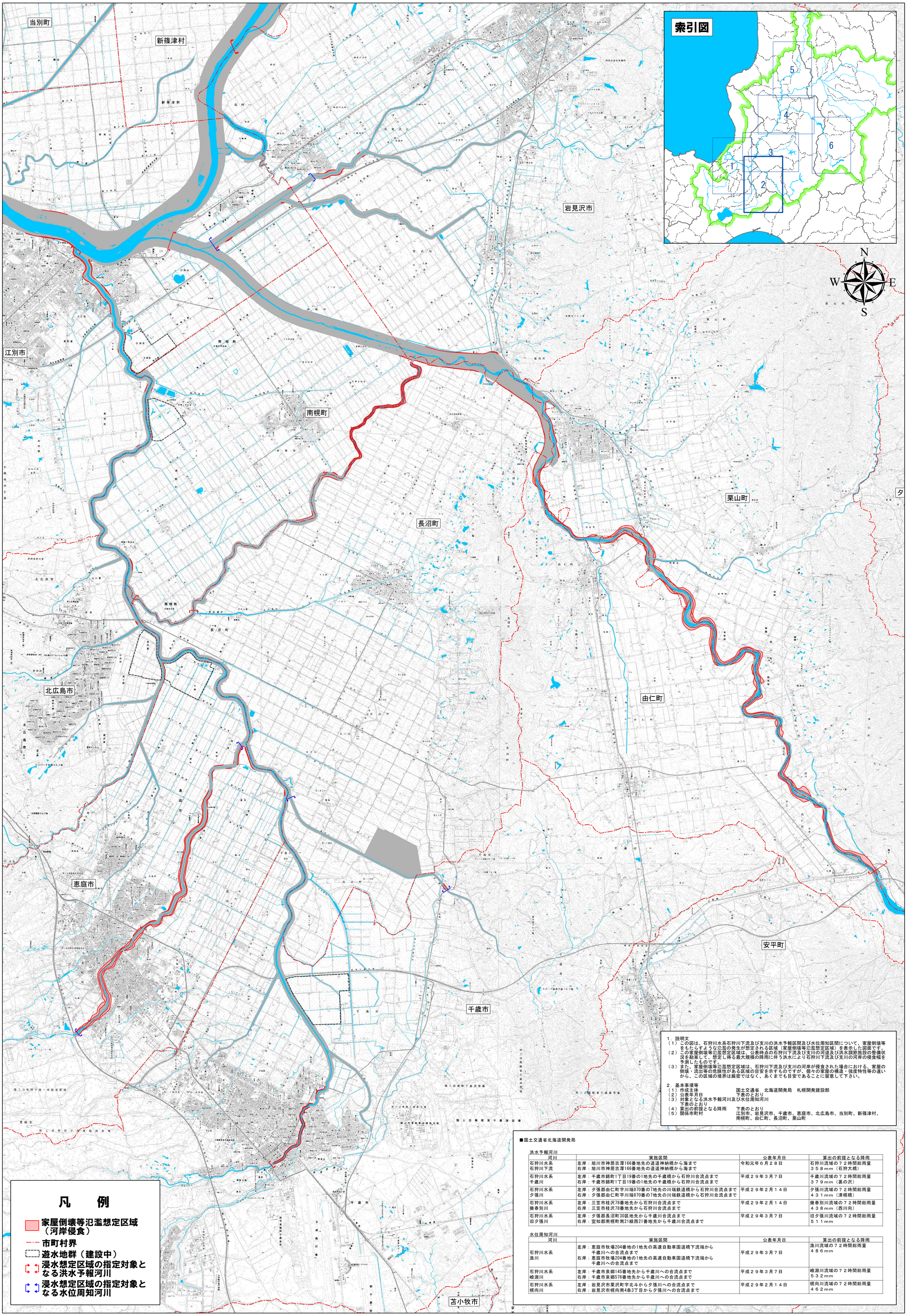

1．説明文

（1）この図は、石狩川水系石狩川下流及び支川の洪水予報区間及び水位周知区間について、家屋倒壊等をもたらすような氾濫の発生が想定される区域（家屋倒壊等氾濫想定区域）を表示した図面です。

（2）この家屋倒壊等氾濫想定区域は、公表時点の石狩川下流及び支川の河道及び洪水調節施設の整備状況を勘案して、想定し得る最大規模の降雨に伴う洪水により石狩川下流及び支川の河岸の侵食幅を予測したものです。

（3）また、家屋倒壊等氾濫想定区域は、石狩川下流及び支川の河岸が侵食された場合における、家屋の倒壊・流出等の危険性がある区域の目安を示すものですが、個々の家屋の構造・強度特性等の違いから、この区域の境界は厳密ではなく、あくまでも目安であることに留意して下さい。

2．基本事項等

（1）作成主体　　国土交通省　北海道開発局　札幌開発建設部
（2）公表年月日　　下表のとおり
（3）対象となる洪水予報河川及び水位周知河川　　下表のとおり
（4）算出の前提となる降雨　　下表のとおり
（5）関係市町村　　江別市、岩見沢市、千歳市、恵庭市、北広島市、当別町、新篠津村、南幌町、由仁町、長沼町、栗山町

■国土交通省北海道開発局

洪水予報河川

河川	実施区間	公表年月日	算出の前提となる降雨
石狩川水系 石狩川下流	左岸：旭川市神居古潭166番地先の道道神納橋から海まで 右岸：旭川市神居古潭166番地先の道道神納橋から海まで	令和元年６月２８日	石狩川流域の７２時間総雨量 ３５８ｍｍ（石狩大橋）
石狩川水系 千歳川	左岸：千歳市錦町1丁目19番の1地先の千歳橋から石狩川合流点まで 右岸：千歳市錦町1丁目19番の1地先の千歳橋から石狩川合流点まで	平成２９年３月７日	千歳川流域の７２時間総雨量 ３７９ｍｍ（裏の沢）
石狩川水系 夕張川	左岸：夕張郡由仁町字川端870番の7地先の川端鉄道橋から石狩川合流点まで 右岸：夕張郡由仁町字川端870番の7地先の川端鉄道橋から石狩川合流点まで	平成２９年２月１４日	夕張川流域の７２時間総雨量 ４３１ｍｍ（清幌橋）
石狩川水系 幾春別川	左岸：三笠市桂沢78番地先から石狩川合流点まで 右岸：三笠市桂沢78番地先から石狩川合流点まで	平成２９年２月１４日	幾春別川流域の７２時間総雨量 ４３８ｍｍ（西川向）
石狩川水系 旧夕張川	左岸：夕張郡長沼町30区地先から千歳川合流点まで 右岸：空知郡南幌町南21線西21番地先から千歳川合流点まで	平成２９年３月７日	旧夕張川流域の７２時間総雨量 ５１１ｍｍ

水位周知河川

河川	実施区間	公表年月日	算出の前提となる降雨
石狩川水系 漁川	左岸：恵庭市牧場204番地の1地先の高速自動車国道橋下流端から千歳川への合流点まで 右岸：恵庭市牧場204番地の1地先の高速自動車国道橋下流端から千歳川への合流点まで	平成２９年３月７日	漁川流域の７２時間総雨量 ４８６ｍｍ
石狩川水系 嶮淵川	左岸：千歳市泉郷145番地先から千歳川への合流点まで 右岸：千歳市泉郷576番地先から千歳川への合流点まで	平成２９年３月７日	嶮淵川流域の７２時間総雨量 ５３２ｍｍ
石狩川水系 幌向川	左岸：岩見沢市栗沢町字北斗から夕張川への合流点まで 右岸：岩見沢市幌向南4条3丁目から夕張川への合流点まで	平成２９年２月１４日	幌向川流域の７２時間総雨量 ４６２ｍｍ

1:60,000

0　2　4　6　8 km

「この地図は、国土地理院長の承認を得て、同院発行の数値地図50000（地図画像）及び数値地図25000（地図画像）を複製したものである。（承認番号　平28情複、第662号）」